المكتبة الوقفية

للشيخ/ محمد عبد العليم أبو جعفر الله

المجلد الثاني

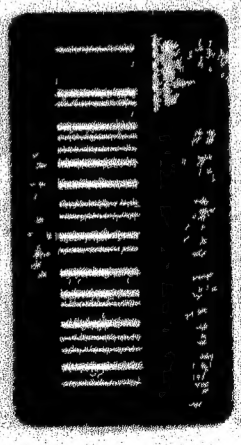

الملف الوثائقي

للمشير محمد عبد الحليم أبو غزالة

الجزء الثاني

بسم الله الرحمن الرحيم

مسلسل	عنوان القصاصـــــــــــــــــــــــة	رقم الصفحة
	ابو غزالة يستقبل سفير يوجوسلافيا بالقاهرة	
	الاهـــــرام	٣٦٣
	ابو غزالة يستقبل رئيس لجنة القوات المسلحة بالكونجرس	
	الاهـــــرام	٣٦٤
	المشير ابو غزالة يستقبل وفد كلية الدفاع الباكستانيه	
	الاهـــــرام	٣٦٥
	ابو غزالة يستقبل سفير المانيا الديمقراطيه	
	الاهـــــرام	٣٦٦
	المشير ابو غزالة يستقبل وزير الدفاع الاوغندى	
	الاهـــــرام	٣٦٧
	المشير ابو غزالة يستقبل وفد مركز الدراسات العليا الايطالى والسفير الايطالى بالقاهرة	
	الاهـــــرام	٣٦٨
	المشير ابو غزالة يستقبل قائد قوة الانتشار السريع الامريكى	
	الاهـــــرام	٣٦٩
	ابو غزالة يستقبل المنتخب العسكرى للملاكمه	
	الاهـــــرام	٣٧٠
	ابو غزالة يستقبل حاكم شمال السودان	
	الاهـــــرام	٣٧١
	ابو غزالة يستقبل سفراء الولايات المتحدة الامريكية والمملكة المتحدة وكندا والارجنتين	
	الاهـــــرام	٣٧٢
	ابو غزالة يستقبل سفير الصين بالقاهرة	
	الاهـــــرام	٣٧٣
	الرئيس جعفر النميرى يستقبل المشير ابو غزالة	
	الاهـــــرام	٣٧٤
	ابو غزالة يستقبل نائب الرئيس الصومالى	
	الاهـــــرام	٣٧٥

مسلسل	عنوان القصاصـــــــــــة	رقم الصفحة
	ابو غزالة يستقبل السفير الامريكى بالقاهرة الاهـــــرام	٣٧٦
	ابو غزالة يستقبل سفير غينيا بالقاهرة الاهـــــرام	٣٧٧
	ابو غزالة يستقبل وفد الكونجرس الامريكى الاهـــــرام	٣٧٨
	ابو غزالة يستقبل قائد القايدة المركزية الامريكية الاهـــــرام	٣٧٩
	ابو غزالة يستقبل مجلس ادارة الاهلى الاهـــــرام	٣٨٠
	ابو غزالة يستقبل رئيس الاركان الامريكى الاهـــــرام	٣٨١
	ابو غزالة يستقبل وفد المجتمع العربى للمحاسبين القانونيين الاهـــــرام	٣٨٢
	ابو غزالة يستقبل رئيس الاركان العامه الهولنديه الاهـــــرام	٣٨٣
	الملك حسين يستقبل ابو غزالة فى لنـــدن الاهـــــرام	٣٨٤
	ابو غزالة يستقبل مدير المساعدات الامنيه الامريكية الاهـــــرام	٣٨٥
	ابو غزالة يستقبل قائد البحريه الامريكيه الاهـــــرام	٣٨٦
	ابو غزالة يستقبل سفير تركيا بالقاهرة الاهـــــرام	٣٨٧
	ابو غزالة يستقبل سفير النرويج بالقاهرة الاهـــــرام	٣٨٨
	ابو غزالة يستقبل سكرتير الحرس المصرى بزائـــير الاهـــــرام	٣٨٩

رقم الصفحة	عنوان القصاصة	مسلسل
	ابو غزالة يستقبل سفير سيرلانكا بالقاهرة	
٣٨٩	الاهـــــرام	
	ابو غزالة يلتقى بقائد القوات الجويه الامريكية	
٣٩١	الاهـــــرام	
	ابو غزالة يستقبل مساعد وزير الدفاع الامريكى	
٣٩٢	الاهـــــرام	
	ابو غزالة يستقبل سفير اليابان بالقاهرة	
٣٩٣	الاهـــــرام	
	ابو غزالة يستقبل سفير الصين بالقاهرة	
٣٩٤	الاهـــــرام	
	ابو غزالة يستقبل سفير الكميرون بالقاهرة	
٣٩٥	الاهـــــرام	
	ابو غزالة يستقبل سفير الدانمارك بالقاهرة	
٣٩٦	الاهـــــرام	
	ابو غزالة يستقبل سفير فنلندا بالقاهرة	
٣٩٧	الاهـــــرام	
	ابو غزالة يستقبل سفير سلطنة عمان بالقاهرة	
٣٩٨	الاهـــــرام	
	ابو غزالة يستقبل سفراء الصين والنمسا ، وشيلى بالقاهرة	
٣٩٩	الاهـــــرام	
	ابو غزالة يستقبل قائد البحريه الباكستانيه	
٤٠٠	الاهـــــرام	
	ابو غزالة يستقبل قائد القوات الجويه بالامارات وقائد القوات البحريه بالصومال	
٤٠١	الاهـــــرام	
	ابو غزالة يستقبل وزير الدفاع البريطانى	
٤٠٢	الاهـــــرام	
	ابو غزالة يستقبل وزير خارجية المانيا الاتحاديه	
٤٠٣	الاهـــــرام	

مسلسل	عنوان القصاصـــــــــــــــــــــــــــة	رقم الصفحة
	ابو غزالة يستقبل مساعد قائد الجيش التايلاندى	
	الاهـــــرام	٤٠٤
	ابو غزالة يستقبل سفير النيجر بالقاهرة	
	الاهـــــرام	٤٠٥
	ابو غزالة يستقبل ابطال العالم المصريين فى الملاكمه	
	الاهـــــرام	٤٠٦
	ابو غزالة يستقبل سفراء السعوديه ،والكويت والبرتغال	
	الاهـــــرام	٤٠٧
	ابو غزالة يستقبل الشيخ عبد الله المبارك الصباح	
	الاهـــــرام	٤٠٨
	ابو غزالة يستقبل قائد القوات الجويه الصينى	
	الاهـــــرام	٤٠٩
	ابو غزالة يستقبل سفير المغرب بالقاهرة	
	الاهـــــرام	٤١٠
	ابو غزالة يستقبل الوفد الصحفى الامريكى الذى يزور القاهرة	
	الاهـــــرام	٤١١
	ابو غزالة يستقبل سفير هولندا بالقاهرة	
	الاهـــــرام	٤١٢
	ابو غزالة يستقبل سفير العراق بالقاهرة	
	الاهـــــرام	٤١٣
	ابو غزالة يستقبل ضابط الارتباط المغربى	
	الاهـــــرام	٤١٤
	ابو غزالة يستقبل وفد العلاقات الخارجية بالبرلمان النرويجى	
	الاهـــــرام	٤١٥
	ابو غزالة يستقبل قائد القايدة الجويه الامريكية	
	الاهـــــرام	٤١٦
	ابو غزالة يستقبل وفد لجنة الدفاع بالجمعية الوطنيه الفرنسيه	
	الاهـــــرام	٤١٧

مسلسل	عنوان القصاصـــــــــــــــــــة		رقم الصفحة
٥	افتتاح وتفقد مشروعـــــــــات		٤١٨
	ابو غزالة يتفقد منطقة التجنيد		٤١٩
	ابو غزالة يفتتح دوره لاداره الاعمال المتقدمه		٤٢٠
	ابو غزالة يتفقد اعمال القوات فى تجديد كابلات سنترال الجيزه		٤٢١
	ابو غزالة يفتتح طريق العمرانيه		٤٢٢
	ابو غزالة يفتتح الفرع الثانى لمشروع الكساء لضباط وصف ضباط القوات المسلحه بالزيتـــون		٤٢٣
	ابو غزاله يفتتح المعرض الدولى للسلاح .		٤٢٤
	ابو غزالة يتفقد انتاج القوات المسلحة من المواد الغذائية		٤٢٥
	ابو غزالة يفتتح مخبزا بالهرم		٤٢٧
	ابو غزالة يفتتح أول مدرسه فنيه عسكريه		٤٢٨
	مبارك وابو غزالة وفؤاد محى الدين فى افتتاح مجمع المخابز النصف آلى بمدينة السلام	الاهـــــــرام	٤٣٠
	ابو غزالة يتفقد مشروع سنترال مصر الحديدة	الاهـــــــرام	٤٣١
	ابو غزاله يفتتح ٧ مصانع جديده لانتاج المهمات والملبوسات للقوات المسلحه	الاهـــــــرام	٤٣٢
	ابو غزالة يفتتح مجمعا للخبز بشبرا	الاهـــــــرام	٤٣٤
	ابو غزالة يفتتح مجمع للمخابز بالعامريه	الاهـــــــرام	٤٣٥
	ابو غزالة يشهد تسليم الف وحده سكنيه للضباط وضباط الصف بالقاهرة وطنطا	الاهـــــــرام	٤٣٧
	ابو غزالة يفتتح قصور الثقافه الجديده بسيناء	الاهـــــــرام	٤٣٨
	ابو غزالة يصدق على انشاء مدينه طبيه عسكريه بالقبه	الاهـــــــرام	٤٣٩
	ابو غزاله يفتتح مدرسه التنس الجديده بنادى القوات المسلحه بمصر الجديده	الاهـــــــرام	٤٤٠

مسلسل	عنوان القصاصة	رقم الصفحة
	ابو غزالة يعلن تمليك ٢٠٠٠ شقه للعاملين بالمصانع الحربيه بدون مقدم	
	الاهرام	٤٤١
	ابو غزاله يفتتح مشروعات مصنع ١٨ الحربى	
	الاهرام	٤٤٢
	ابو غزالة يفتتح عياده طبيه بمصنع ٢٧ الحربى	
	الاهرام	٤٤٣
	ابو غزالة يعلن مشروع اسكانى للعاملين بمصنع ٢٧ الحربى	
	الاهرام	٤٤٤
	ابو غزالة يعلن اكتفاء ذاتى للقوات المسلحه فى كل المجالات	
	الاهرام	٤٤٥
	ابو غزالة يشهد احدث جناح للتدريب على اكفأ نظام للدفاع الجوى عالميا	
	الاهرام	٤٤٦
	ابو غزالة يفتتح ورش المركبات	
	الاهرام	٤٤٧
	ابو غزالة وابوطالب يتابعان سير العمل بكوبرى احمد سعيد	
	الاهرام	٤٤٨
	ابو غزالة يسلم ١٧٢٣ شقه جديده للضباط وضباط الصف	
	الاهزام	٤٤٩
	ابو غزالة يفتتح مخبرزا اليا بالجبل الاحمر	
	الاهرام	٤٥٠
	ابو غزالة يشهد توزيع عقود مساكن قرية ابو داود بالبحيره	
	الاهرام	٤٥١
	ابو غزالة يفتتح مجمع ٢٣ يوليو للخدمات العامه بالقوات المسلحه	
	الاهرام	٤٥٢
	ابو غزالة يتفقد المراحل التى تم تنفيذها فى المدينة العسكريه الجديده بالهاكستب	
	الاهرام	٤٥٣
	ابو غزالة يتفقد مصنع "تادر" للطائرات	
	الاهرام	٤٥٤

مسلسل	عنوان القصاصة	رقم الصفحة
	ابو غزالة يقرر انشاء مدرسه فنيه عسكرية فى كل محافظه	
	الاهـــرام	٤٥٥
	ابو غزالة يعلن تشغيل مطار الاسكندريه الدولى فى يونيو ٨٦ وانتاج المرحله الاولى لطريق مرسى مطروح	
	الاهـــرام	٤٥٦
	ابو غزالة ووالى يفتتحان مزرعة سمكيه بكفر الشيخ لخدمة القوات المسلحه	
	الاهـــرام	٤٥٧
	ابو غزالة يفتتح خط المياه الجديد بمنطقة سيدى برانى	
	الاهـــرام	٤٥٨
	ابو غزالة يفتتح مشروع الاسر المنتجه للقوات المسلحه	
	الاهـــرام	٤٥٩
	ابو غزالة يفتتح مشروعات انتاجيه فى اعياد تحرير سيناء	
	الاهـــرام	٤٦٠
	ابو غزالة يفتتح الوحده البيطريه للذبح الالى وتصنيع اللحوم بالتل الكبير	
	الاهـــرام	٤٦١
	ابو غزالة يفتتح الصاله الرياضيه المغلقه بالكليه الحربيه	
	الاهـــرام	٤٦٢
	ابو غزاله يفتتح احدث مستشفى عالمى بالاسكندريه	
	الاهـــرام	٤٦٣
	ابو غزاله ووالى يفتتحان مشروعات امن غذائى تحقق الاكتفاء الذاتى للقوات المسلحه	
	الاهـــرام	٤٦٤
	ابو غزاله يفتتح نادى ٦ أكتوبر	
	الاهـــرام	٤٦٥
	ابو غزاله يفتتح مدينتين عسكريتين بمنطقتى حنيفه وشلومه	
	الاهـــرام	٤٦٦
	ابو غزاله يفتتح التوسعات بورش القوات البحريه فى عيدها	
	الاهـــرام	٤٧١
	ابو غزاله وممدوح عطيه يفتتحان مركز الاهرام لمعالجة وتنظيم الوثائق	
	الاهـــرام	٤٧٢

مسلسل	عنوان القصاصـــــــــة	رقم الصفحة
	ابو غزاله يفتتح مشروعات الطاقه المتجدده بالمنطقة الغربيه	
	الاهـــــرام	٤٧٣
	ابو غزاله يفتتح التصورات الجديده بمستشفى الحلميه العسكرى والحاسب الالى بمنطقة تجنيد القاهرة ودار الرعايه الاجتماعيه للمسنين	
	الاهـــــرام	٤٧٤
	ابو غزاله يفتتح مشروعات تطوير الدبابات	
	الاهـــــرام	٤٧٥
	ابو غزاله يفتتح مصنع تجميد وتجهيز الخضروات بالنوباريه	
	الاهـــــرام	٤٧٧
	ابو غزالة يفتتح مجمع استهلاكى متطور تابع لشركة الاهرام للمجمعات بمعهد القاده العسكريين	
	الاهـــــرام	٤٧٨
	ابو غزالة يفتتح بالكليه الحربيه حماما للسباحه ومحطة تنقيه لمياه الصرف	
	الاهـــــرام	٤٧٩
	ابو غزالة يفتتح بالمعادى وحده انتاجيه تضم ٧ مصانع لانتاج مهمات افراد القوات المسلحه	
	الاهـــــرام	٤٨٠
	ابو غزاله ووالى وقنديل يتفقدون مصنع صقر الحربى	
	الاهـــــرام	٤٨١
	ابو غزالة يفتتح مدرسة اساسية فنيه عسكريه بحوش عيسى	
	الاهـــــرام	٤٨٣
	ابو غزالة يفتتح مدينه القنطرة العسكرية	
	الاهـــــرام	٤٨٤
	ابو غزالة يفتتح أول دار حضانة لابناء القوات المسلحه	
	الاهـــــرام	٤٨٥
	ابو غزالة يفتتح الصاله المغطاة بالاتحاد الرياضى للقوات المسلحه	
	الاهـــــرام	٤٨٦

مسلسل	عنوان القصاصة	رقم الصفحة
	ابو غزالة يفتتح مدرسة حوشعيسى العسكريه ومصنعا للاثاث بالقوات المسلحه الاهـــــرام	٤٨٧
	ابو غزالة وعصام راضى يفتتحان مشروع للتنميه الزراعيه بالفيوم الاهـــــرام	٤٨٨
	ابو غزالة يفتتح المتحف الحربى بالقلعة ومستشفى غمره العسكرى بعد تطويره الاهـــــرام	٤٩٠
	ابو غزالة يفتتح مشروعات اسكان ضباط الصف والشرف بالاسكندريه الاهـــــرام	٤٩١
	ابو غزالة يفتتح الورشه ١٠١ مدرعات الاهـــــرام	٤٩٢
	ابو غزالة يفتتح حمام السباحه الاوليمبى الاهـــــرام	٤٩٣
	ابو غزاله يفتتح المخبز الالى بمدينة نصر الاهـــــرام	٤٩٤
	صدقى وابو غزالة يتفقدان سير العمل فى المركز الدولى للمؤتمرات بمدينة نصر الاهـــــرام	٤٩٥
	ابو غزالة يفتتح صالتين للالعاب الرياضية بدمنهور وطنطا الاهـــــرام	٤٩٦
	ابو غزالة يفتتح محطه مياه سرياقوس مدرسه ثانويه للتمريض بكوبرى القبه الاهـــــرام	٤٩٧
	ابو غزالة يفتتح الصالة المغطاه بالاسماعيليه الاهـــــرام	٤٩٨
	ابو غزالة بفتتح مشروعات بمحافظة البحيره تكلفت ٣٥ مليون جنيه الاهـــــرام	٤٩٩
	ابو غزالة يفتتح مصنعين بالجبل الاحمر الاهـــــرام	٥٠٠
	ابو غزالة يفتتح المدرسه الفنيه العسكريه الجويه بحلوان الاهـــــرام	٥٠١

مسلسل	عنوان القصاصـــــــــــــــــــــــــة		رقم الصفحة
	ابو غزالة وسرور يفتتحان المدرسه الفنيه بالهاكستب		
		الاهـــــــرام	٥٠٢
٦	اوامر قيادة للتهنئـــــــه		٥٠٣
	ابو غزالة للقوات المسلحة : ثوره يوليو بعثت العزه والكرامه للوطن		٥٠٤
	ابو غزالة يهنئ القوات المسلحه بذكرى حرب اكتوبر		٥٠٥
	ابو غزالة يهنئ القوات المسلحة بالسنه الهجريه		٥٠٦
	ابو غزالة يهنئ القوات المسلحه بثورة يوليو		٥٠٧
	ابو غزالة يهنئ القوات المسلحه بالعيـــد		٥٠٩
	ابو غزالة يهنئ القوات المسلحة بثورة يوليو		٥١٠
	ابو غزالة يهنئ القوات المسلحة بعيد الاضحى المبارك		٥١١
	ابو غزالة يهنئ القوات المسلحه بشهر رمضان المعظم		٥١٢
٧	اوسمه ودروع		٥١٣
	الرئيس يأذن لابو غزالة فى قبول وحمل وسام القوات المسلحه الايطاليه من الطبقة الاولى		
		الاهـــــــرام	٥١٤
	ادرع نقابة التجاريين لابو غزالة		
		الاهـــــــرام	٥١٥
	درع الشرطة لابو غزالة فى نكرى انتصارات ٦ أكتوبـــر		
		الاهـــــــرام	٥١٦
	ابو غزالة يسلم وسام الاستحقاق لقادة الكاسحات الاجانب		
		الاهـــــــرام	٥١٧
	ابو غزالة يسلم درع القوات المسلحه لاحمد رشدى		
		الاهـــــــرام	٥١٨
	درع جامعة المنوفيه للمشير ابو غزالة		
		الاهـــــــرام	٥١٩
	الملك الحسن يهدى ابو غزالة اكبر وسام عسكرى مغربى		
		الاهـــــــرام	٥٢٠

مسلسل	عنوان القصاصـــــــــــــــــــة	رقم الصفحة
	ابو غزالة يهدى درع القوات المسلحة لوزير الداخليه	
	الاهـــــرام	٥٢١
	برقيات تأييد وتهنئـــــه	٥٢٢
	ابو غزالة الى مبارك : افراد القوات المسلحه كلفونى ابلاغكم تأييدهم ووقوفهم خلف قيادتكـــم	
	الاهـــــرام	٥٢٣
	ابو غزالة الى مبارك : القوات المسلحه تدرك مسئولياتها لتحفظ بثقتكم	
	الاهـــــرام	٥٢٤
	ابو غزالة الى مبارك : عهد وتأييد من القوات المسلحه فى ذكرى المولد النبوى	
	الاهـــــرام	٥٢٥
	محيى الدين رئيس الوزراء يهنئ المشير ابو غزالة بترقيته	
	الاهـــــرام	٥٢٦
	ابو غزالة يهنى مبارك بذكرى نصر اكتوبر	
	الاهـــــرام	٥٢٧
	ابو غزالة يهنئ مبارك بذكرى ثورة يوليو	
	الاهـــــرام	٥٢٨
	ابو غزالة يهنى مبارك بحلول العيد المبارك	
	الاهـــــرام	٥٢٩
	تهنئة من ابو غزالة لوزير الدفاع الجديد بالكويت	
	الاهـــــرام	٥٣١
	زكى بدر يهنئ ابو غزاله بذكرى تحرير سيناء	
	الاهـــــرام	٥٣٢
	ابو غزالة يهنئ وزير الدفاع العراقى بتحرير الفاو	
	الاهـــــرام	٥٣٣
	المحجوب وصدقى وعبيد يهنئون ابو غزالة بذكرى انتصارات اكتوبر	
	الاهـــــرام	٥٣٤
	على لطفى يهنئ ابو غزالة باعياد اكتوبر	
	الاهـــــرام	٥٣٥

مسلسل	عنوان القصاصة	رقم الصفحة
	المدعى العام الاشتراكى يهنئ ابو غزالة بذكرى اكتوبر	
	الاهـــــرام	٥٣٦
	ابو غزالة يهنئ وزير دفاع السودان بمناسبة تعيينه	
	الاهـــــرام	٥٣٧
	بيانات عمليه ومناورات وعروض عسكرية	٥٣٨
	ابو غزالة يشهد المشروع التعبوى للقوات البحريه	
	الاهـــــرام	٥٣٩
	بدوى وابو غزالة يشهدان بيان عملى بالفانتوم	
	الاهـــــرام	٥٤٠
	رئيس الاركان يشهد تجربه لاسقاط مظلى ثقيل	
	الاهـــــرام	٥٤١
	رئيس الاركان يشهدوا عمليه ابرار ثقيله بالطائرة س-١٣٠	
	الاهـــــرام	٥٤٢
	ابو غزالة يشهد مناورة بالذخيرة الحيه	
	الاهـــــرام	٥٤٣
	ابو غزالة يشهد بيانا عمليا للصاعقة	
	الاهـــــرام	٥٤٤
	ابو غزالة يشهد اول نظام صاروخى متكامل يتم تصميمه وانتاجه بأيد مصريه	
	الاهـــــرام	٥٤٥
	ابو غزاله يشهد بيانا بالذخيره بمواقع خط الدفاع الرئيسى فى سيناء	
	الاهـــــرام	٥٤٧
	ابو غزالة يشهد فى باريس بيانا بالذخيره الحيه	
	الاهـــــرام	٥٤٨
	عسكريون مصريون يحضرون بيانا لاحدث الاسلحه بمعرض ساتوريه الدولى	
	الاهـــــرام	٥٤٩
	ابو غزالة يشهد العرض الخاص بفرقة المدرعات	
	الاهـــــرام	٥٥٠
	ابوغزالة يشهد فى الجيش الثالث المراحل النهائية للمشروع التدريبى	
	الجمهوريـة	٥٥١

مسلسل	عنوان القصاصـــــــــــــــــــــــة	رقم الصفحة
	وزير الدفاع يشهد مناورة ضخمة للجيش الثالث	
	الاهـــــرام	٥٥٢
	ابو غزالة يحضر ابرارا جويا فى بدايه المناورات الامريكية	
	الاهـــــرام	٥٥٣
	ابو غزالة يشهد التدريبات المشتركة باسلحة الدفاع الجوى	
	الاهـــــرام	٥٥٤
	ابو غزالة يشهد انتهاء المشتركة بين القوات المصرية والامريكية	
	الاهـــــرام	٥٥٧
	ابو غزالة يشهد مناورة للقوات المسلحة	
	الاهـــــرام	٥٥٨
	ابو غزالة يشهد فى ايطاليا مناورة بالذخيرة للفيلق الخامس	
	الاهـــــرام	٥٥٩
	ابو غزالة يشهد مناورة النجم الساطع	
	الاهـــــرام	٥٦٠
	ابو غزالة يشهد المرحلة الاخيرة من مناورة النجم الساطع	
	الاهـــــرام	٥٦٢
	ابو غزالة يشهد المناورة التكتيكيه "العريش ٥" للجيش الثانى الميدانى	
	الاهـــــرام	٥٦٥
	ابو غزالة يشهد مناورة رياح الخريف	
	الاهـــــرام	٥٦٦
	ابو غزالة يشهد مشروعا للدفاع الجـــوى	
	الاهـــــرام	٥٦٧
	ابو غزالة يشهد ختام المناورة السنوية بالذخيرة الحيه	
	الاهـــــرام	٥٦٨
	ابو غزالة يشهد معركة تصادميه للمدرعات فى المناورة السنويه "شروق"	
	الاهـــــرام	٥٦٩
	ابو غزالة يشهد ختام المناورة العسكرية " شروق "	
	الاهـــــرام	٥٧٠

مسلسل	عنوان القصاصة		رقم الصفحة
	ابو غزالة يشهد ختام مناوره الجيش الثالث	الاهـــرام	٥٧٣
	ابو غزالة يشهد عرض جوى خاص لاحدث طائرة مقاتله امريكية	الاهـــرام	٥٧٥
	ابو غزالة يشهد عرضا لاحدث طائرة مقاتله	الاهـــرام	٥٧٦
	ابو غزالة يشهد عرض جوى للطائرة ف ٢٠	الاهـــرام	٥٧٧
	ابو غزالة يشهد ختام المناورات المصرية الامريكية	الاهـــرام	٥٧٩
	ابو غزالة يشهد عرض الرمايه لاسلحه مصريه واجنبيه	الاهـــرام	٥٨٠
	ابو غزالة يشهد عرضا للرمايه بالاسلحه المشتركة بمعرض معدات الدفاع	الاهـــرام	٥٨١
	ابو غزالة يشهد المشروع التدريبى لتشكيلات دهشور	الاهـــرام	٥٨٢
	كمال على وابو غزالة يشهدان المرحله النهائيه للمناورات العسكرية "فتح"	الاهـــرام	٥٨٣
	ابو غزالة يشهد المرحلة الختاميه للتدريبات المصريه الامريكية	الاهـــرام	٥٨٤
	ابو غزالة يشهد المرحلة الثانيه من مناورات الدفاع الجوى	الاهـــرام	٥٨٥
	ابو غزالة يشهد بيانا عمليا للمدفعيه	الاهـــرام	٥٨٦
	ابو غزالة يشهد ختام المناورة "تحرير ـ ١"	الاهـــرام	٥٨٧
	ابو غزالة يشهد نهاية المرحلة الثانيه للمشروع التدريبى لادارة النيران للفرقة التاسعة	الاهـــرام	٥٨٨

مسلسل	عنوان القصاصة		رقم الصفحة
	ابو غزالة يشهد مناورتين بالذخيرة الحيه بالجيش الثانى الميدانى وقوات الدفاع الجوى	الاهـــرام	٥٩٠
	ابو غزالة يشهد مناورة للجيش الثانى الميدانى	الاهـــرام	٥٩١
	ابو غزالة يشهد مناورة للجيش الثالث	الاهـــرام	٥٩٣
	ابو غزالة يشهذ المشروع التدريبى "صمود١"	الاهـــرام	٥٩٤
	ابو غزالة يشهد المرحلة الرابعة لمشروع" صمود٢"	الاهـــرام	٥٩٧
	ابو غزالة يشهد ختام مناورة المنطقة المركزية	الاهـــرام	٥٩٨
	ابو غزالة يشهد ختام المناورة " انتصار ٩"	الاهـــرام	٥٩٩
	ابو غزالة يشهد بيانا عمليا لقوات الدفاع الجوى	الاهـــرام	٦٠١
	ابو غزالة يشهد بيانا لرمايه المدفعية بالذخيرة الحيه	الاهـــرام	٦٠٣
	ابو غزالة يشهد بيانا عمليا بالذخيرة الحيه لوحدات المدفعيه بالمنطقة الشماليه	الاهـــرام	٦٠٤
	ابو غزالة يشهد ختام المناورة "باسل ٥" بالجيش الثانى الميدانى	الاهـــرام	٦٠٥
	ابو غزالة يشهد بيان الرمايه للدفاع الجوى	الاهـــرام	٦٠٦
	ابو غزالة يشهد الرمايه التكتيكيه للاسلحه المشتركة بمعرض الدفاع الدولى الثانى	الاهـــرام	٦٠٧

مسلسل	عنوان القصاصة	رقم الصفحة
	ابو غزالة يشهد احدى مراحل المشروع التكنيكى بالمنطقة الشماليه العسكرية	
	الاهـــرام	٦٠٨
	ابو غزالة يشهد المشروع التكنيكى "تدمير٢"	
	الاهـــرام	٦١٠
	ابو غزالة و ابو شناف يشهدان انتهاء المشروع التكنيكى للمنطقة المركزية	
	الاهـــرام	٦١٢
	ابو غزالة يشهد بيان عملى للقوات المسلحة فى اعياد سيناء	
	الاهـــرام	٦١٣
	ابو غزالة يشهد البيان العملى "بدر٣"	
	الاهـــرام	٦١٤
	ابو غزالة يشهد ختام البيان العملى للجيش الثالث	
	الاهـــرام	٦١٥
	ابو غزالة يشهد اضخم مناورة تكنيكيه الدفاع عن احد المضايق الاستراتيجيه بسيناء	
	الاهـــرام	٦١٧
	ابو غزالة يشهد بيان الرمايه بالصواريخ والمدفعيه	
	الاهـــرام	٦١٩
	ابو غزالة يشهد ختام بيان رمايه الدفاع الجوى	
	الاهـــرام	٦٢٠
	ابو غزالة يشهد البيان العملى للقوات المسلحة بجزيرة شدوان	
	الاهـــرام	٦٢٢
	ابو غزالة يشهد البيان العملى "هلال٩" لقوات الصاعقه	
	الاهـــرام	٦٢٣
	ابو غزالة يشهد جانبا من المشروع التعبوى للجيش الثانى الميدانى	
	الاهـــرام	٦٢٤
	ابو غزالة يعرض التطور فى مجال التسليح ومشروعات التدريب والمناورات الشاملة والمشتركه	
	الاهـــرام	٦٢٥

مسلسل	عنوان القصاصـــــــــــــــــــــــــــــــــة	رقم الصفحة
	ابو غزالة يشهد مناورة للجيش الثانى فى عمق سيناء	
	الاهـــــرام	٦٢٦
	ابو غزالة يشهد بيانا عمليا للجيش الثانى	
	الاهـــــرام	٦٢٧
١٠	تبرعـــــــــات	٦٢٨
	ابو غزالة يتبرع بجهازى كمبيوتر لمدرستين بدمنهور والدلنجات	
	الاهـــــرام	٦٢٩
١١	تصريحـــــــــات	٦٣٠
	رئيس الاركان يعلن : تطوير وتسليح الجيش يشمل معهد ضباط الصف	
	الاهـــــرام	٦٣١
	رئيس الاركان يعلن : تطوير الكليات والمعاهد العسكريه والاستفاده من الممتازين فى دراسات القاده	
	الاهـــــرام	٦٣٢
	ابو غزالة يعلن خبرات مصر العسكرية تقديمها لدول افريقيا	
	الاهـــــرام ٣	٦٣٣
	ابو غزالة يعلن : قواتنا المسلحه تمثل قوة ردع وتحمى حدود مصر	
	الاهـــــرام	٦٣٤
	ابو غزالة يعلن : قوة مصريه تجرى تدريبات مشتركة فى الاراضى الامريكية	
	الاهـــــرام	٦٣٥
	ابو غزالة يعلن : مصالح مصر الحاليه مع الولايات المتحدة	
	الاهـــــرام	٦٣٧
	ابوغزالة يعلن : السلاح السوفيتى فى ليبيا واليمن تهديد للمنطقة	
	الاخبـــــار	٦٣٨
	رئيس الاركان يعلن : مصر قادرة عسكريا على حماية نفسها	
	الاهـــــرام	٦٣٩
	رئيس الاركان يعلن : قوات حرس الحدود تطويرها وتزويدها بالاسلحة الحديثه	
	الاهـــــرام	٦٤٢

مسلسل	عنوان القصاصة	المصدر	رقم الصفحة
	ابو غزالة يعلن : شحنه اسلحه امريكية تصل خلال ايام	الاهـــرام	٦٤٣
	ابو غزالة يعلن : وصول شحنه دبابات من صفقه الاسلحه الامريكية لمصر	الاهـــرام	٦٤٤
	ابو غزالة فى امر عسكرى : عطاء الرجال سيظل ناطقا بوفائهم لوطنهم	الاهـــرام	٦٤٥
	ابو غزالة يعلن : خططنا جاهزة لمواجهة اى تهديد محتمل ضد السودان	الاهـــرام	٦٤٦
	كلمة ابو غزالة بمناسبة حرب السادس من اكتوبر ١٩٧٣	الاهـــرام	٦٤٧
	وزير الدفاع يصدر امر باخلاء القلعة من الوحدات العسكرية وتحويلها الى منطقة سياحيه هامه	الاهـــرام	٦٤٨
	ابو غزالة يعلن : الاسلحة السوفيتيه فى ليبيا تهديد خطير لمصر	الاهـــرام	٦٤٩
	ابو غزالة يعلن : لاقيود على الاسلحه الامريكية لمصر بما فيها طائرات الانذار المبكر واحدث المقاتلات	الاهـــرام	٦٥٠
	ابو غزالة يعلن : مصر هى العقبه الرئيسيه امام التوسع السوفيتى وتحقيق اطماعه بالمنطقه	الاهـــرام	٦٥١
	وزير الدفاع يعلن : قواتنا الجويه هى سلاح الردع وستحصل على المقاتلات ف ١٥ و ف ١٦	الاهـــرام	٦٥٢
	ابو غزالة يعلن : قواتنا ستظل قويه قادرة لتحمى الحق وتقدم التضحيه	الاهـــرام	٦٥٣
	ابو غزالة يعلن : القوات المسلحه تشترى احدث طائرات هليوكوبتر لاستخدامها فى الرش الزراعى	الاهـــرام	٦٥٥

مسلسل	عنوان القصاصة	رقم الصفحة
	ابو غزالة فى باريس : القوة العربيه شرط لمنع تكرار حادث ضرب المفاعل العراقى	
	الاهــــرام	٦٥٦
	ابو غزالة فى باريس : مفاوضات مع فرنسا لتصنيع الطائرات ميراج ٢٠٠٠	
	الاهــــرام	٦٥٧
	ابو غزالة يعلن : تصفيه نهائيه لموقف المتخلفين عن لتجنيد	
	الاهــــرام	٦٥٨
	ابو غزالة بعد اجتماعيه بشارون : الانسحاب سيتم فى موعده وليست هناك اية مشاكل	
	الاهــــرام	٦٦١
	ابو غزالة لراديو لندن : موسكو تسعى لزيادة عدد خبرائها فى ليبيا	
	الاهــــرام	٦٦٢
	ابو غزالة يعلن : تعاون بريطانيا ومصر لانتاج المدافع وتزويدها بالدبابات	
	الاهــــرام	٦٦٣
	ابو غزالة لوكالة الاسشيتبرس : الجناه الاربعة فى اغتيال انور السادات احياء	
	الاهــــرام	٦٦٤
	ابو غزالة يعلن : جوائز للصحافه العسكريه تمنحها وزارة الدفاع سنويا	
	الاهــــرام	٦٦٥
	ابو غزالة يعلن : طائرات ف ـ ١٦ تصل لمصر خلال اسابيع	
	الاهــــرام	٦٦٦
	ابو غزالة فى لقائه بالجيش الثالث : الهدوء يسود لحدود الغربيه	
	الاهــــرام	٦٦٧
	ابو غزالة يعلن : القوات الجويه سلاح الردع الرئيسى لمصر	
	الاهــــرام	٦٦٨
	ابو غزالة فى معرض التسليح : مصر قادره على ردع اى عدوان	
	الاهــــرام	٦٦٩
	ابو غزالة يصرح : العسكرين الـ٦ لم يشتركوا فى اغتيال السادات وحوكموا بتهمة الاهمال	
	الاهــــرام	٦٧١

مسلسل	عنوان القصاصة		رقم الصفحة
	ابو غزالة يعلن : خطط تطوير قواتنا المسلحة	الاهـــرام	٦٧٢
	ابو غزالة يصرح : متغيرات الموقف الاستراتيجي	الاهـــرام	٦٧٣
	ابو غزالة يعلن : بناء قواتنا المسلحة لتأمين حدودنا	الاهـــرام	٦٧٤
	ابو غزالة يعلن : مصر تتسلم طائرات اف ١٦	الاهـــرام	٦٧٥
	ابو غزالة يعلن : شراء مصنع لانتاج الدبابات	الاهـــرام	٦٧٦
	ابو غزالة بعد اجتماعه بريجان : احداث الصعيد تثير القلق في المنطقة	الاهـــرام	٦٧٧
	ابو غزالة للجيش : عودة سيناء بدأت يوم العبور في ٦ اكتوبر	الاهـــرام	٦٧٨
	ابو غزالة يعلن : قواتنا المسلحة مسئولة عن امن مصر	الاهـــرام	٦٧٩
	ابو غزالة يتحدث عن الامن الاستراتيجي لمصر بادي التحرير الدبلوماسي	الاهـــرام	٦٨٠
	ابو غزالة يؤكد الدراسات التي عرضها الاهرام عن تنمية الصحراء الغربية	الاهـــرام	٦٨١
	ابو غزالة يشيد بعلاقات مصر واسبانيا	الاهـــرام	٦٨٣
	ابو غزالة يعلن : استراتيجيتنا ضد اي عدوان على مصر	الاهـــرام	٦٨٤
	ابو غزالة يعلن : الموقف العربي يتطلب منه دفع مصريه تملك سرعة الحركة	الاهـــرام	٦٨٦
	ابو غزالة يعلن : استراتيجيتنا تهدف الى تحقيق التوازن مع اقوى جيراننا	الاهـــرام	٦٨٧

مسلسل	عنوان القضاء	رقم الصفحة
	ابو غزالة يعلن : سوريا تراجعت عن ضرب اسرائيل عام ١٩٧٣	
	الاهـــــرام	٦٩٠
	ابو غزالة يعلن : ميثاق التكامل خطوة على طريق الوحدة مع السودان	
	الاهـــــرام	٦٩١
	وزير الدفاع يعلن : هدفنا الاستراتيجي تحقيق قدرة الردع	
	الاهـــــرام	٦٩٢
	ابو غزالة يعلن : امن مصر والسودان لا يمكن ان تجزأ	
	الاهـــــرام	٦٩٣
	ابو غزالة يطالب : استراتيجية عربية مشتركة مع مصر لمعادلة التفوق الاسرائيلي	
	الاهـــــرام	٦٩٤
	ابو غزالة يعلن : خطوات للتكامل العسكري بتوحيد التسليح والانتاج الحربي	
	الاهـــــرام	٦٩٥
	ابو غزالة للعمال : تدريب ٦٠ الف عامل فني وحرفي كل عام	
	الاهـــــرام	٦٩٦
	ابو غزالة يؤكد : قوة مصر لصالح العرب ولا بد من استراتيجية موحدة	
	الاهـــــرام	٦٩٧
	ابو غزالة يعلن : انتاج اول دبابة مصرية	
	الجمهوريـــــة	٦٩٨
	ابو غزالة يعلن : انتاج اول دبابة مصرية بتعاون مع الخبرة الاوروبية قبل عامين	
	الاهـــــرام	٧٠٠
	ابو غزالة يعلن : استراتيجية مصر الردع ومنع العدوان على مصر والسودان	
	الاهـــــرام	٧٠٢
	ابو غزالة يعلن : ٤ طائرات للانذار المبكر بتوقيع عقد شرائها من امريكا	
	الاهـــــرام	٧٠٣
	ابو غزالة يعلن : خصم مصر هو من يهددها ونحن نتحسب لاي نمو عسكري حولنا	
	الاهـــــرام	٧٠٥
	ابو غزالة يعلن : في نادي القوات المسلحة بالمعادي : القوات المسلحة تقييم	
	٤ كتاب علوية بالقاهرة الاهـــــرام	٧٠٦

مسلسل	عنوان القصاصة	رقم الصفحة
	ابو غزالة يعلن : مصر صدرت اسلحه بمليار دولار	
	الاهـــــرام	٧٠٧
	ابو غزالة يعلن : التوترات المتصاعدة في المنطقة لن تؤثر على اتفاقيات كامب ديفيد	
	الاهـــــرام	٧٠٩
	ابو غزالة يصدر قرارا يقضي بابلاغ وزارة الدفاع بالمشروعات العمرانيه التي تقع داخل المناطق العسكريه	
	الاهـــــرام	٧١١
	ابو غزالة يعلن : مصر ستقف مع السودان ضد أي عدوان	
	الاهـــــرام	٧١٢
	ابو غزالة يعلن : اطماع الدول الكبرى تهدد عدم الانحياز	
	الاهـــــرام	٧١٣
	ابو غزالة في روما : نظام متطور للدفاع الجوي من ايطاليا .	
	الاهـــــرام	٧١٤
	ابو غزالة يشارك في احتفالات السودان بالعيد الرابع عشر لثورة مايو	
	الاهـــــرام	٧١٥
	ابو غزالة في الخرطوم : اجراءات لدعم التكامل العسكري بين مصر والسودان	
	الاهـــــرام	٧١٦
	ابو غزالة في باريس : مصر تحصل على طائرات ميراج ٢٠٠٠ الفرنسيه	
	الاهـــــرام	٧١٧
	ابو غزالة يعلن بعد عودته من باريس : تطوير برامج التصنيع الحربي	
	الاهـــــرام	٧١٨
	ابو غزالة يعلن : عقد اتفاقيات للتصنيع الحربي	
	الاهـــــرام	٧١٩
	ابو غزالة يصرح : تيسيرات جديده للمعسكرين الذين تخلفوا عن التجنيد	
	الاهـــــرام	٧٢٠
	ابو غزالة يقرر : اخلاء قلعة قايتباي من الاشغال العسكريه للبدء في ترميمها	
	الاهـــــرام	٧٢١

مسلسل	عنوان القصاصـــــــــــــــــــــــــــــــة		رقم الصفحة
	ابو غزالة يتحدث امام مؤتمر المصريين فى الخارج	الاهـــــــرام	٧٢٢
	ابو غزالة فى لقائه مع المصريين بالخارج : اول دبابه وعربه مدرعه تصنع فى مصر فى نهاية العام القادم	الاخبـــــــار	٧٢٣
	ابـو غزالة يصرح فى لقائه مع المصريين بالخارج : استحالة المواجهة العسكريه بين الامريكيين والسوفيت بعد استقرار اللعبه الدوليه بينهما	الاهـــــــرام	٧٢٦
	وزير ا دفاع مصر واليمن يؤكدان تعزيز العلاقات بين البلدين فى كافة المجالات	الاهـــــــرام	٧٢٨
	ابو غزالة فى بكين : مصر تعلق اهميه على تعزيز التعاون مع الصين	الاهـــــــرام	٧٢٩
	ابو غزالة فى لقائه مع المصريين بالخارج : مصر لن تقف مكتوفه الايدى اذا تطور الوضع فى تشاد الى حد تهدد امن السودان	الاهـــــــرام	٧٣٠
	ابو غزالة يصرح بانه قد ناقش مع وزير الدفاع الالمانى تطورات الموقف الدولى والموقف فى الشرق الاوسط والتعاون العسكرى بين البلدين	الاهـــــــرام	٧٣٢
	ابو غزالة المنحه العسكريه الامريكية لاتفى بمطالب مصر	الاهـــــــرام	٧٣٣
	ابو غزالة يقرر : انهاء خدمه المجندين اصحاب المستوى الطبى (ج) باعتبارهم غير لائقـــــــين	الاهـــــــرام	٧٣٤
	ابو غزالة يشهد توقيع عقد اصدار مجلة "الدفاع" مع مؤسسة الاهرام	الاهـــــــرام	٧٣٥
	ابو غزالة يعلن : مصر بدأت عصر الانطلاق فى مجال تصنيع المعدات	الاهـــــــرام	٧٣٦

المصدر : الاهـــــــــرام
التاريخ : ١٧ فبرايـــر ١٩٨٢

أبو غزالة يستقبل
سفير يوجوسلافيا بالقاهرة

استقبل الفريق محمد عبد الحليم أبو غزالة وزير الدفاع والانتاج الحربي والقائد العام للقوات المسلحة صباح أمس سفير يوجوسلافيا بالقاهرة .

الأهرام
مركز الأهرام للتنظيم والميكروفيلم

المصدر : الاهـــــــــرام
التاريخ : ١١ ابريـــل ١٩٨٢

أبو غزالة يستقبل رئيس لجنة القوات المسلحة بالكونجرس

استقبل المشير محمد عبد الحليم أبو غزالة وزير الدفاع والانتاج الحربي أمس رئيس لجنة القوات المسلحة بالكونجرس الأمريكي والوفد المرافق له كما استقبل قائد القوات الجوية الأمريكية الذي يزور القاهرة حاليا .

الأهرام
مركز الأهرام للتنظيم والميكروفيلم

المصدر : الاهـــــــــرام
التاريخ : ٣٠ ابريـــــل ١٩٨٢

المشير أبو غزالة يستقبل
وفـد كلية الدفاع الباكستانية

استقبل المشير محمد عبد الحليم ابو غزالة وزير الدفاع امس وفد كلية الدفاع الباكستانية الذى يزور القاهرة بدعوة من كلية الدفاع الوطنى .

الأهرام
مركز الأهرام للتنظيم والميكروفيلم

المصدر : الاهـــــــرام
التاريخ : ١٣ مايـــو ١٩٨٢

أبو غزالة يستقبل
سفير المانيا الديمقراطية

استقبل المشير عبد الحليم أبو غزالة وزير الدفاع والانتاج الحربي أمس الدكتور كورت موشر سفير المانيا [illegible] بالقاهرة .

المصدر : الاهـــــــــرام
التاريخ : ٢٨ مايـــــو ١٩٨٢

المشير عبد الحليم ابو غزالة وزير الدفاع والانتاج الحربى خلال استقباله امس لوزير الدفاع الاوغندى الذى يزور القاهرة حاليا .

المصدر : الاهـــــــــرام
التاريخ : ٣٠ مايـــو ١٩٨٢

[illegible] محمد عبد الحليم ابو غزالة وزير الدفاع والانتاج الحربي اثناء استقباله امس لوفد مركز الدراسات العليا الايطالي . [illegible] السيد [illegible] فريد [illegible] الايطالي [illegible] .

المصدر : الاهـــــــــرام
التاريخ : ١٠ ديسمبر ١٩٨٢

المشير ابو غزالة يستقبل
قائد قوة الانتشار السريع

استقبل المشير محمد عبد الحليم أبو غزالة نائب رئيس الوزراء ووزير الدفاع والانتاج الحربى ، الليفتنانت جنرال روبرت كنجستون قائد قوة الانتشار السريع الامريكى .

كما استقبل الفريق عبد رب النبى حافظ رئيس اركان حرب القوات المسلحة قائد قوة الانتشار السريع الذى يزور القاهرة حاليا .

المصدر : الاهـــــــــرام
التاريخ : ٢٦ ديسمبر ١٩٨٢

أبو غزالة يستقبل
المنتخب العسكري للملاكمة
الفائز بالمركز الثاني لبطولة العالم

استقبل المشير محمد عبد الحليم أبو غزالة نائب رئيس الوزراء ووزير الدفاع بمكتبه ظهر امس الفريق العسكري المصري للملاكمة الذي فاز بالمركز الثاني في بطولة العالم العسكرية للملاكمة التي اقيمت بالجزائر واشتركت فيها ١١ دولة

وبعد أن قام وزير الدفاع بتكريم الابطال قال لهم انهم حققوا لمصر نصرا كبيرا وشرفوا القوات المسلحة ومصر وطالبهم بالمحافظة على هذا النصر .

وأبطال مصر الفائزون هم : جندي أحمد السيد الجندي [وزن المتوسط] ذهبية .. ملازم أول يوسف محمود صالح [فوق الثقيل] ذهبية .. جندي محمد صديق أحمد [ثقيل] فضية .. وفاز بالميدالية البرونزية كل من جندي سامي علي الشامي خفيف الذبابة .. رقيب أول مجند فايق عدلي عزب الذبابة .. رقيب جمال الدين محمد الكرمي .. الديك .. جندي صابر عبد اللطيف سراج الريشة .. جندي محمدي أحمد وهبة خفيف المتوسط ..

وقد رأس بعثة المنتخب العسكري المصري في هذه البطولة اللواء محمد عطية سليمان قائد المنطقة العسكرية المركزية

الأهرام
مركز الأهرام للتنظيم والميكروفيلم

المصدر : الاهـــــــرام
التاريخ : ٤ مايـــــو ١٩٨٣

ابو غزالة يستقبل
حاكم شمال السودان

استقبل المشير عبد الحليم ابو غزالة نائب رئيس الوزراء ووزير الدفاع السيد عبد الله احمد حاكم الاقليم الشمالي بالسودان . وحضر المقابلة الدكتور يوسف والي وزير الزراعة

كما استقبل سفير اليونان وسفير النمسا وسفيرة كولومبيا بالقاهرة

الأهرام
مركز الأهرام للتنظيم والميكروفيلم

المصدر : الاهـــــــــرام
التاريخ : ٩ يونيـــــــو ١٩٨٣

أبو غزالة يستقبل
٤ سفراء أمس

استقبل المشير محمد عبد الحليم أبو غزالة وزير الدفاع والانتاج الحربي بمكتبه أمس كلا من سفراء الولايات المتحدة الامريكية والمملكة المتحدة وكندا والارجنتين .

الأهرام
مركز الأهرام للتنظيم والميكروفيلم

المصدر : الاهـــــــــرام
التاريخ : ٢٩ يونيـــــو ١٩٨٢

أبو غزالة يستقبل سفير الصين بالقاهرة

استقبل المشير محمد عبد الحليم أبو غزالة نائب رئيس الوزراء ووزير الدفاع والإنتاج الحربي والقائد العام للقوات المسلحة بعد ظهر أمس السيد دينج دونو سفير الصين بالقاهرة .

واستقبل السيد البريق ابراهيم العرابي رئيس أركان حرب القوات المسلحة الملحق العسكري [illegible] القاهرة .

الأهرام
مركز الأهرام للتنظيم والميكروفيلم

المصدر : الاهـــــــــرام
التاريخ : ٥ يوليـــو ١٩٨٣

نميرى يستقبل
المشير أبو غزالة

استقبل الرئيس جعفر نميرى أمس بمقر اقامته بالاسكندرية المشير محمد عبد الحليم أبو غزالة نائب رئيس الوزراء ووزير الدفاع .

المصدر : الاهـــــــــــرام
التاريخ : ٥ يوليـــو ١٩٨٣

أبو غزالة يستقبل نائب الرئيس الصومالى

استقبل المشير محمد عبد الحليم أبو غزالة أمس السيد محمد على سمنتر نائب الرئيس الصومالى ووزير الدفاع واستمرت المقابلة حوالى نصف الساعة

وصرح المشير أبو غزالة بأن الضيف الصومالى عرض عليه نتائج رحلته ومباحثاته التى زار خلالها ٦ دول أوروبية على مدى ٢٦ يوما بالاضافة الى مباحثته الموقف فى لبنان والموقف الشرق أوسطى والوضع الراهن فى تشاد ومجالات التعاون بين البلدين .

الأهرام
مركز الأهرام للتنظيم والميكروفيلم

المصدر : الاهـــــرام
التاريخ : ٢٦ يوليـــو ١٩٨٣

أبو غزالة يستقبل
السفير الامريكى بالقاهرة

استقبل المشير عبد الحليم ابو غزالة نائب رئيس الوزراء ووزير الدفاع ، العربد اثربون السفير الامريكى بالقاهرة.

المصدر : الاهـــــــــرام
التاريخ : ١٠ أغسطس ١٩٨٣

أبو غزالة يستقبل
سفير غينيا بالقاهرة

استقبل المشير محمد عبد الحليم ابو غزالة نائب رئيس الوزراء ووزير الدفاع أمس السيد أميرو ديالو سفير غينيا فى القاهرة .

المصدر : الاهـــــــــرام
التاريخ : ٢٤ أغسطـــس ١٩٨٣

المشير أبو غزالة يستقبل وفد الكونجرس الامريكى

استقبل المشير محمد عبد الحليم ابو غزالة نائب رئيس الوزراء ووزير الدفاع بمكتبه مساء أمس وفد أعضاء الكونجرس الامريكى برئاسة السيناتور هانكى براون والذى يزور القاهرة حاليا كما استقبل ايضا السيد جون مارشى وزير الجيش الامريكى ، وكذلك السفير الكندى بالقاهرة .

الأهرام
مركز الأهرام للتنظيم والميكروفيلم

المصدر : الاهـــــــــرام
التاريخ : ٢٧ أغسطـــس ١٩٨٣

أبو غزالة يستقبل
قائد القيادة المركزية الامريكية

استقبل المشير محمد عبد الحليم أبو غزالة نائب رئيس الوزراء بمكتبه مساء أمس الجنرال كنج استون القائد العام للقيادة المركزية للجيش الامريكى والموجود حاليا فى زيارة للقاهرة .

الأهرام
مركز الأهرام للتنظيم والميكروفيلم

المصدر : الاهـــــــــرام
التاريخ : ١٢ مـــارس ١٩٨٥

المشـير ابو غـــزالة

يستقبل مجلس ادارة الاهلى

استقبل المشير عبدالحليم ابوغزالة نائب رئيس الوزراء ووزير الدفاع والانتاج الحربى بمكتبه امس رئيس واعضاء مجلس ادارة النادى الاهلى واستغرقت المقابلة ساعة ونصف حيث تناول الحديث موضوعات عديدة تتعلق بالنهوض بالرياضة واسهام القوات المسلحة فى ذلك كما تطرق الحديث الى ارض ستاد الاهلى المزمع اقامته فى مدينة نصر حيث تشغل جزءا منها معدات القوات المسلحة .. وعد المشير ابو غزالة بان تتخذ فورا اجراءات اخلائها لان الاستاد الجديد سيكون فى خدمة الرياضة المصرية وليس الاهلى وحده

المصدر : الاهـــــــرام
التاريخ : ٢١ ينايـــــر ١٩٨٦

ابو غزالة يستقبل رئيس الأركان الامريكي

استقبل المشير محمد عبدالحليم ابوغزالة نائب رئيس الوزراء ووزير الدفاع والانتاج الحربي امس ، الادميرال ويليام كراو رئيس هيئة الأركان الأمريكية المشتركة ، وتناولت المباحثات اوجه التعاون العسكري بين البلدين

الأهرام
مركز الأهرام للتنظيم والميكروفيلم

المصدر : الاهـــــــــــرام
التاريخ : ٣ فبرايـــــر ١٩٨٦

ابو غـزالة يسـتقبل وفد المجمـع العـربى للمحاسبين القانونيين

استقبل المشير محمد عبد الحليم ابو غزالة نائب رئيس الوزراء ووزير الدفاع والانتاج الحربى أمس وفد المجمع العربى للمحاسبين القانونيين برئاسة السيد طلال ابو غزالة والذى يعقد اجتماعاته حاليا بالقاهرة

وقد تم خلال اللقاء مناقشة التوصيات المتعلقة بعقد المؤتمر العربى الدولى الثانى للمحاسبين المقرر عقده فى ٨ ديسمبر المقبل بالقاهرة تحت شعار مستقبل مهنة المحاسبة فى العالم العربى ومشاركة الاتحاد الدولى للمحاسبين فى نيويورك

وقد ابدى المشير ابو غزالة اهتمامه لعقد المؤتمر فى القاهرة

ومن المقرر ان يغادر وفد المجمع العربى للمحاسبين برئاسة السيد طلال ابو غزالة « اردنى الجنسية » القاهرة اليوم فى ختام زيارته لمصر

الأهرام
مركز الأهرام للتنظيم والميكروفيلم
المصدر : الاهـــــــــــرام
التاريخ : ٦ أبريـــــل ١٩٨٦

المشير عبد الحليم ابو غزالة اثناء استقباله للجنرال هيوسر رئيس الاركان العامة الهولندية [تصوير توني فارس]

دعم العلاقات العسكرية بين مصر وهولندا

بحث امس المشير محمد عبد الحليم ابو غزالة نائب رئيس الوزراء وزير الدفاع مع الجنرال هيوسر رئيس الاركان العامة الهولندية سبل دعم التعاون العسكرى وامكانيات تطوير العلاقات العسكرية بين البلدين

كما عقد الفريق ابراهيم العرابى رئيس اركان حرب القوات المسلحة مع رئيس الاركان الهولندى جلسة مباحثات لاستعراض اوجه العلاقات وتطويرها بين البلدين

المصدر : الاهـــــــــــرام
التاريخ : ٢٦ يونيـــــــو ١٩٨٦

الملك حسين يستقبل ابو غزالة فى لندن

لندن - من مندوب الاهرام - استقبل الملك حسين امس فى لندن المشير ابوغزالة حيث استعرض معه نتائج اتصالات الملك السياسية الاخيرة فى واشنطن ولندن . وحمله رسالة للرئيس مبارك حول نتائج هذه الاتصالات .

وعلم مندوب الاهرام ان المشير ابوغزالة الذى قام بزيارة الملك حسين للاطمئنان على صحته بعد العملية الجراحية الاخيرة التى اجراها قد عرض على الملك حسين ملخصا لزيارته للولايات المتحدة وانجلترا وعرضا لوجهة النظر المصرية فى الحرب العراقية الايرانية والاوضاع فى السودان وليبيا .

وعرض الملك حسين نتائج اتصالاته الاخيرة فى الولايات المتحدة وبريطانيا ووجهة نظر الاردن فى التحركات الاخيرة للسلام ونتائج الاتصالات التى اجراها مع سوريا والعراق . حضر المقابلة يوسف شرارة سفير مصر فى بريطانيا .

المصدر : الاهـــــــــرام
التاريخ : ١١ يناير ١٩٨٧

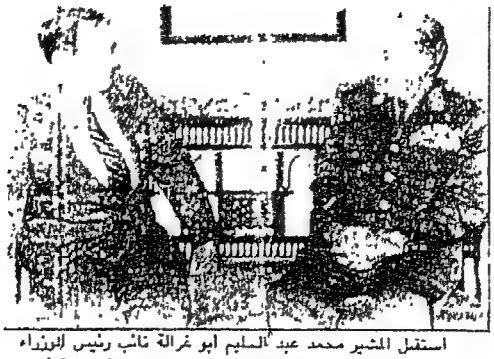

استقبل المشير محمد عبد السلام أبو غزالة نائب رئيس الوزراء ووزير الدفاع والأنتاج الحربي والقائد العام للقوات المسلحة أمس الجنرال جيست مدير المساعدات الأمنية الامريكية .
تناولت المقابلة سبل التعاون العسكري بين مصر والولايات المتحدة

المصدر : الاهـــــــــرام
التاريخ : ١٤ ينايـــــر ١٩٨٧

المشير ابو غزالة يستقبل قائد البحرية الأمريكية

استقبل المشير محمد عبد الحليم ابوغزالة نائب رئيس الوزراء ووزير الدفاع والانتاج الحربي أمس الادميرال كارل تورست قائد القوات البحرية الأمريكية الذي كان قد وصل الى القاهرة يوم الأحد الماضي في زيارة لمصر تستغرق خمسة ايام ضيفا على القوات المسلحة .

ومن المقرر أن يقوم الادميرال تورست بزيارة ودية للبحرية المصرية بالاسكندرية .

المصدر : الاهـــــــــرام
التاريخ : ٢٥ ينايـــــر ١٩٨٧

ابو غزالة يستقبل سفير تركيا بالقاهرة

استقبل المشير عبدالحليم ابوغزالة نائب رئيس الوزراء ووزير الدفاع والانتاج الحربي امس السيد هانوك سامسوى سفير تركيا بالقاهرة وتم حفل المقابلة تحت أوجه التعاون بين البلدين

المصدر : الاهـــــــــرام
التاريخ : ١٠ مـــارس ١٩٨٧

العلاقات مع النـــرويج يناقشها ابو غزالة مع السـفير

استقبل المشير محمد عبدالحليم ابو غزالة نائب رئيس الوزراء ووزير الدفاع والانتاج الحربي بمكتبه امس السيد لوجي بوكمر سفير النرويج في القاهرة وبحث معه العلاقات بين البلدين

المصدر : الاهـــــــــرام
التاريخ : ١١ مـــارس ١٩٨٧

ابو غـــزالة يســـتقبل سكرتير الحرس المدنى بزائير

استقبل المشير محمد عبدالحليم ابوغزالة نائب رئيس الوزراء ووزير الدفاع والانتاج الحربى والقائد العام للقوات المسلحة صباح امس بمقر وزارة الدفاع الجنرال كيافا باراموتو السكرتير العام للحرس المدنى بجمهورية زائير . وتم خلال المقابلة بحث اوجه التعاون فى المجال العسكرى بين مصر وزائير

الأهرام
مركز الأهرام للتنظيم والميكروفيلم

المصدر : الاهـــــــــــرام
التاريخ : ٢٤ مـــارس ١٩٨٧

أبو غزالة وسدير سيريلانكا يبحثان دعم التعاون بين البلدين

- استقبل المشير عبد الحليم ابو غزالة نائب رئيس الوزراء ووزير الدفاع والانتاج الحربي امس السيد تيريل ريانكا سفير سيريلانكا بالقاهرة . وبحث معه أوجه التعاون بين البلدين .

الأهرام
مركز الأهرام للتنظيم والميكروفيلم

المصدر : الاهـــــــــرام
التاريخ : ١٤ أبريـــل ١٩٨٧

ابو غزالـــة يلتقـى اليـــوم بقائد القوات الجوية الأمريكية

يلتقى المشير محمد عبد الحليم ابو غزالة نائب رئيس الوزراء ووزير الدفاع والانتاج الحربى اليوم بقائد القوات الجوية الامريكية الجنرال لارى ويلسن الذى وصل الى القاهرة يوم الجمعة الماضى فى زيارة رسمية

المصدر : الاهـــــــــرام
التاريخ : ٢٦ أبريـــــل ١٩٨٧

ابو غزالة يستقبل اليوم مساعد وزير الدفاع الامريكي

وصل الى القاهرة مساء امس ريتشارد ارميتاج مساعد وزير الدفاع الامريكي والوفد المرافق له قادما من السودان بعد زيارة استغرقت يوما واحدا .

وسوف يلتقي الوفد الامريكي اليوم مع المشير محمد عبدالحليم ابو غزالة نائب رئيس الوزراء ووزير الدفاع ، والفريق اول ابراهيم العرابي رئيس اركان القوات المسلحة .

المصدر : الاهـــــــــرام
التاريخ : ٧ مايـــــو ١٩٨٧

المشـــير ابـو غزالـــة يستقبل سفير اليابان

استقبل المشير محمد عبد الحليم ابو غزالة امس السيد ميروشى هاشيموتو سفير اليابان بالقاهرة .

المصدر : الاهـــــــــرام
التاريخ : ٨ يوليـــــو ١٩٨٧

ابوغزالـــة يســـتقبل سفير الصيـن بالقاهـرة

استقبل المشير عبدالحليم ابوغزالة نائب رئيس الوزراء ووزير الدفاع والانتاج الحربي امس السيد ين بانشان سفير الصين بالقاهرة وتم خلال اللقاء بحث اوجه التعاون بين البلدين

المصدر : الاهـــــــــرام
التاريخ : ١٤ يوليـــــو ١٩٨٧

ابوغزالـــة يســـتقبل سفير الكاميرون بالقاهرة

استقبل المشير محمد عبد الحليم أبو غزالة نائب رئيس الوزراء وزير الدفاع والانتاج الحربي امس السيد موسيكي اسماعيلة سفير الكاميرون بالقاهرة ..

الأهرام
مركز الأهرام للتنظيم والميكروفيلم

المصدر : الاهـــــــــرام
التاريخ : ٢٨ يوليـــــو ١٩٨٧

ابو غزالة يستقبل سفيرى الدانمارك وسنغافورة

استقبل المشير محمد عبد الحليم ابو غزالة نائب رئيس الوزراء وزير الدفاع والانتاج الحربى بمكتبه صباح امس كلا من سفيرى الدانمارك وسنغافورة بالقاهرة

المصدر : الاهـــــــرام
التاريخ : ٧ سبتمبر ١٩٨٧

أبو غزالة يستقبل سفير فنلندا بالقاهرة

بحث المشير محمد عبد الحليم أبو غزالة نائب رئيس الوزراء ووزير الدفاع مع السيد موري إيجارتا سفير فنلندا بالقاهرة لوجه التعاون العسكري بين البلدين وذلك خلال استقباله له أمس

الأهرام
مركز الأهرام للتنظيم والميكروفيلم

المصدر : الاهـــــــــرام
التاريخ : ١٠ سبتمبر ١٩٨٧

المشير ابو غزالة يستقبل سفير سلطنة عمان امس

استقبل المشير محمد عبد الحليم ابو غزالة نائب رئيس الوزراء ووزير الدفاع بمكتبه امس السيد عبد الله بن علي السيار سفير سلطنة عمان بالقاهرة

الأهرام
مركز الأهرام للتنظيم والميكروفيلم

المصدر : الاهـــــــرام
التاريخ : ٢٤ سبتمبر ١٩٨٧

المشير ابو غزالة يستقبل سفراء ٣ دول بالقاهرة

استقبل المشير محمد عبد الحليم ابو غزالة نائب رئيس الوزراء ووزير الدفاع والانتاج الحربي بمكتبه صباح امس سفراء ٣ دول بالقاهرة وهم اوبرهان سفير الصين ، وفرانس بوجين سفير النمسا ، وكارلوس ميريللر سفير شيلي

الأهرام
مركز الأهرام للتنظيم والميكروفيلم

المصدر : الاهـــــــــــرام
التاريخ : ٢٨ اكتـــوبر ١٩٨٧

.. ويستقبل القائد البحرية الباكستانية

ومن ناحية اخرى يستقبل المشير ابو غزالة اليوم الاميرال المشتار سروهى القائد الأعلى للقوات البحرية الباكستانية الذى وصل الى القاهرة أمس فى زيارة رسمية تستغرق اربعة ايام .

ويقوم الاميرال سروهى غدا بزيارة مقر قيادة القوات البحرية فى الاسكندرية حيث يستقبله القائد اللواء بحرى محمد شريف الصادق .

المصدر : الاهـــــــــرام
التاريخ : ١١ نوفمبر ١٩٨٧

ابو غزالة يستقبل قائد القوات الجوية بالامارات وقائد القوات البحرية بالصومال

استقبل المشير عبد الحليم ابو غزالة نائب رئيس الوزراء وزير الدفاع والانتاج الحربي صباح امس سمو الشيخ محمد بن زايد آل نهيان قائد القوات الجوية بدولة الامارات العربية . كما استقبله الفريق مسلم الدين ابو شناف رئيس اركان حرب القوات المسلحة .

واستقبل المشير ابو غزالة الفريق سعيد عبد الله عمر قائد القوات البحرية والدفاع الساحلي الصومالي الذي سلمه رسالة من الرئيس الصومالي وزير الدفاع سياد بري .

الأهرام
مركز الأهرام للتنظيم والميكروفيلم

المصدر : الاهـــــــــرام
التاريخ : ١٣ نوفمبر ١٩٨٧

ابو غزالة يستقبل وزير الدفاع الايطالي

استقبل المشير عبد الحليم ابو غزالة نائب رئيس الوزراء ووزير الدفاع والانتاج الحربي امس فاليو رامولي وزير الدفاع الايطالي الذي يزور مصر حاليا .

تم خلال المقابلة بحث سبل دعم علاقات التعاون بين البلدين خاصة في المجال العسكري

الأهرام
مركز الأهرام للتنظيم والميكروفيلم

المصدر : الاهـــــــــرام
التاريخ : ٩ ديسمبر ١٩٨٧

أبو غزالة يستقبل جينشر قبل مغادرته القاهرة

التقى المشير محمد عبد الحليم أبو غزالة نائب رئيس الوزراء ووزير الدفاع والانتاج الحربي ظهر أمس مع السيد هانز ديتريش جينشر وزير خارجية ألمانيا الاتحادية والوفد المرافق له ، وتناول اللقاء دعم التعاون العسكري بين البلدين

وقد غادر الوزير الألماني القاهرة أمس عائدا الى بلاده

الأهرام
مركز الأهرام للتنظيم والميكروفيلم

المصدر : الاهـــــــــرام
التاريخ : ٢٧ ديسمبر ١٩٨٧

ابو غزالة استقبل امس
مساعد قائد الجيش التايلاندى

استقبل المشير محمد عبدالحليم ابو غزالة نائب رئيس الوزراء ووزير الدفاع والانتاج الحربى امس مساعد القائد العام للجيش التايلاندى

الأهرام
مركز الأهرام للتنظيم والميكروفيلم

المصدر : الاهـــــــرام
التاريخ : ٢٠ ينايـــــر ١٩٨٨

ابو غزالة يستقبل سفير النيجر بالقاهرة

استقبل المشير محمد عبدالحليم ابو غزالة نائب رئيس الوزراء ووزير الدفاع والانتاج الحربي امس السيد مامو سوري ديا السفير النيجر بالقاهرة .

وتناول اللقاء بحث سبل دعم العلاقات بين البلدين خاصة في مجال الدفاع والانتاج الحربي .

الأهرام
مركز الأهرام للتنظيم والميكروفيلم

المصدر : الاهـــــــرام
التاريخ : ٢٠ يناير ١٩٨٨

ابو غـــزالة يكـــرم ابطال العالم فى الملاكمة

استقبل المشير محمد عبد الحليم ابو غزالة امس الملاكمين المصريين الذين شاركوا فى بطولة العالم للملاكمة فى الشهر الماضى

قدم المشير ١٥٠٠ جنيه للاعب جمال الكومى لاعب منطقة الاسماعيلية وبطل القاهرة والفائز بالميدالية الذهبية لوزن ٥١ كيلو و ١٠٠٠ جنيه للاعب احمد السيد الجمال الفائز على الميدالية الفضية لوزن ٨١ كيلو و ٦٠٠ جنيه لكل من اللاعبين الحاصلين على الميدالية البرونزية وهم محمد عبد العال (٦٧ كيلو) ومصطفى القنيشى (١٨ كيلو) ويوسف صلاح (فوق ٩١ كيلو)

كما قدم المشير ٢ جنيه مكافأة لكل لاعب شارك فى البطولة

ومن ناحية اخرى قدم عبد الحليم [illegible] مكافأة لجمال الكومى كما وعد المهندس صلاح حسب الله رئيس مجلس ادارة المقاولون العرب بحل مشكلة جمال واعادته لعمله

الأهرام
مركز الأهرام للتنظيم والميكروفيلم

المصدر : الاهـــــــــرام
التاريخ : ٢٩ ينايـــــر ١٩٨٨

ابوغزالة يستقبل سفراء السعودية والكويت والبرتغال

استقبل المشير محمد عبد الحليم ابو غزاله نائب رئيس الوزراء ووزير الدفاع امس كلا من السادة اسعد ابو النصر ، وعبد الرزاق الكندي ، وجوش مانيال سفراء السعودية ، والكويت والبرتغال في القاهرة

وقد بحث المشير ابو غزاله مع كل منهم دعم العلاقات الثنائية بين مصر والدول الثلاث .

المصدر : الاهـــــــــرام
التاريخ : ١١ فبرايـــــر ١٩٨٨

المشير ابو غزالة يستقبل الشيخ عبدالله المبارك الصباح

إستقبل المشير محمد عبد الحليم أبو غزالة نائب رئيس الوزراء ووزير الدفاع مكتبه أمس سمو الشيخ عبد الله المبارك الصباح الذى يزور القاهرة حاليا . وهو صديق قديم لمصر وتربطه بها أوثق روابط الأخوة والانتماء العربى والقومى

الأهرام
مركز الأهرام للتنظيم والميكروفيلم

المصدر : الاهـــــــرام
التاريخ : ١٠ ابريل ١٩٨٨

ابو غزالة يستقبل قائد القوات الجوية الصيني

استقبل المشير محمد عبد الحليم ابو غزالة نائب رئيس الوزراء ووزير الدفاع والانتاج الحربي بمكتبه امس الجنرال وانج هاي قائد القوات الجوية والدفاع الجوي الصيني الذي يزور القاهرة حاليا . كما استقبل المشير السفيرين الحبيب بو اعراس وجوزيه مانويل سفيري تونس والبرتغال بالقاهرة كل على حدة .

المصدر : الاهـــــــــرام
التاريخ : ٢١ ابـريـل ١٩٨٨

ابو غزالة يستقبل سفير المغرب بالقاهرة

استقبل المشير محمد عبدالحليم ابو غزالة نائب رئيس الوزراء ووزير الدفاع والانتاج الحربي امس السيد محمد التازي سفير المغرب بالقاهرة .

المصدر : الاهـــــــــرام
التاريخ : ١٤ يونيـــــــو ١٩٨٨

ابو غزالة يستقبل اليوم الوفد الصحفي الامريكي

يستقبل المشير محمد عبد الحليم ابوغزالة نائب رئيس الوزراء ووزير الدفاع والانتاج الحربي اليوم الوفد الصحفي الامريكي الذي يزور مصر حاليا بدعوة من المؤسسة الامريكية المصرية للتعاون بهدف تعريف الرأي العام الامريكي على مختلف نواحي التقدم الذي حققته مصر في مختلف المجالات

كما يقوم الوفد الامريكي الذي يضم ٥٠ صحفيا من بينهم سبعة من رؤساء التحرير اليوم بزيارة للشركة العربية العالمية للبصريات التابعة لوزارة الدفاع والتي تغطي احتياجات مصر من اجهزة الرؤية الليلية بتقدير المسافات والتشخيص بالليزر ونظارات الميدان وغيرها من الاجهزة المدنية التي تخدم المعامل والمدارس .

وقد اشاد الوفد خلال زيارته امس للمشروعات الزراعية بالقليوبية التي تمولها هيئة التنمية الامريكية بالخطوات التي تطبقها مصر في مجال الاصلاح الاقتصادي ودعم القطاع الخاص في المجال الزراعي من خلال مشروعي المزارع الصغيرة والانتاج الزراعي الذي يشمل الآن ١٢ محافظة وتساهم الهيئة في تمويله بمبلغ ١٢٢ مليون دولار .

وصرح الدكتور سعيد سيف النصر المدير الاقليمي للمؤسسة المصرية الامريكية بأن برنامج المؤسسة تضمن ايضا دعوة أعضاء من الكونجرس الامريكي بلجانه المختلفة ، واستضافة مجموعة من الاساتذة والعالمين من الجامعات الاقليمية لزيارة مصر والتعرف على اوجه النشاط المختلفة بهدف خلق رأي عام امريكي حول اوجه انفاق المعونة الامريكية ، ويستمر الوفد القادم يوم ٢١ يونيو الحالي .

المصدر : الاهـــــــرام
التاريخ : ٢١ يونيو ١٩٨٨

ابو غزالة يستقبل سفير هولندا بالقاهرة

استقبل المشير محمد عبد الحليم ابو غزالة نائب رئيس الوزراء ووزير الدفاع والانتاج الحربي امس مستر نيكولاي فحصين سفير هولندا بالقاهرة

الأهرام
مركز الأهرام للتنظيم والميكروفيلم

المصدر : الاهـــــرام
التاريخ : ٧ يـوليـو ١٩٨٨

ابو غـزالة يسـتقبل سفير العراق بالقاهرة

استقبل السيد المشير محمد عبدالحليم ابو غزالة نائب رئيس الوزراء وزير الدفاع والانتاج الحربي امس السيد سمير النعيم سفير العراق بالقاهرة .

الأهرام
مركز الأهرام للتنظيم والميكروفيلم

المصدر : الاهـــــــــرام
التاريخ : ٢٥ اغسطس ١٩٨٨

المشير أبو غزالة يستقبل
[illegible]

الأهرام
مركز الأهرام للتنظيم والميكروفيلم

المصدر : الاهـــــــــرام
التاريخ : ٢٣ سبتمبر ١٩٨٨

ابو غزالة يستقبل وفد العلاقات الخارجية بالبرلمان النرويجي

استقبل المشير محمد عبد الحليم ابو غزالة نائب رئيس الوزراء ووزير الدفاع والانتاج الحربي امس وفدا من لجنة العلاقات الخارجية بالبرلمان النرويجي .

المصدر : الاهـــــــــرام
التاريخ : ١ فبرايـــــر ١٩٨٩

ابـو غزالـــة يستقبـــل
قائد القيادة الجـوية الامريكية

استقبل المشير محمد عبد الحليم ابو غزاله نائب رئيس الوزراء ووزير الدفاع والانتاج الحربى بمكتبه امس السيد جون تشين قائد القيادة الجوية الاستراتيجية الامريكية .

وتم خلال اللقاء بحث اوجه التعاون بين البلدين .

المصدر : الاهـــــــــرام
التاريخ : ١٤ فبرايـــــر ١٩٨٩

ابوغزالـــة يســتقبل وفــد
لجنة الدفاع بالجمعية الوطنية الفرنسية

استقبل المشير محمد عبدالحليم ابو غزالة نائب رئيس مجلس الوزراء ووزير الدفاع والانتاج الحربى امس السيد جان ميشيل بوشرون رئيس لجنة الدفاع بالجمعية الوطنية الفرنسية والوفد المرافق له الذى يزور مصر حاليا وتناول اللقاء العلاقات الثنائية بين البلدين والاوضاع فى المنطقة .

إفتتاح وتفقد مشروعات

الأهرام
مركز الأهرام للتنظيم والميكروفيلم

المصدر : الأهرام
التاريخ : ٣١ أغسطس ١٩٨٠

الفريق ابو غزالة
يتفقد منطقة التجنيد

تفقد أمس الفريق محمد عبد الحليم أبو غزالة رئيس أركان حرب القوات المسلحة منطقة التجنيد للوقوف على سير العمل بعد تطوير قوانين التجنيد .

الأهرام
مركز الأهرام للتنظيم والميكروفيلم

المصدر : الاهـــــــرام
التاريخ : ١٤ سبتمبر ١٩٨٠

أبو غزالة يفتتح دورة
لادارة الاعمال المتقدمة

افتتح أمس الفريق محمد عبد الحليم ابو غزالة رئيس أركان حرب القوات المسلحة ، الدورة الجديدة لادارة الاعمال المتقدمة ، بالمعهد الفنى والتى يقوم بالتدريس فيها خبراء من وزارة الدفاع البريطانية وذلك فى اطار التعاون العسكرى بين البلدين .

وقد شهد الافتتاح اللواء أركان حرب أحمد عبد الغفار حجازى مساعد وزير الدفاع ورئيس هيئة التدريب بالقوات المسلحة ، والملحق العسكرى البريطانى بالقاهرة وعدد من كبار قادة القوات المسلحة .

الأهرام
مركز الأهرام للتنظيم والميكروفيلم

المصدر : الاهـــــــرام
التاريخ : ٣ ابريـــــل ١٩٨١

أبو غزالة يتفقـــد أعمـــال القوات المسلحة فى تجـــديد كـــابلات ســـنترال الجيـــزة

تفقد امس الفريق محمد عبد الحليم ابو غزالة وزير الدفاع والانتاج الحربى سير العمل الذى يقوم به رجال اشارة القوات المسلحة فى تجديد شبكة كابلات سنترال الجيزة ، التى تجاوزت عمرها الافتراضى وتسببت فى عزل الجيـــزة عن باقى المنـــــاطق ويتضـــمن المشروع انشاء ٢٨ كابل اتصال ، وقد رافق وزير الدفاع اثناء جولته التى استغرقت ساعتين بعض رؤســـــاء الاجهزة المختصة بالقوات المســـلحة

فى مواقعها بالصحراء الغربية ـــ يرافقه ثلاثة عشر من القادة والضباط ـــ دليلا جديدا على أن القادة هم خير قدوة للتفانى فى اداء كل المهـــام التى من شأنها تأمين مصر وحربها .

كما أصدر الفريق عبد رب النبى حافظ رئيس الاركان امرا عسكريا فى هذه المناسبة قال فيه : الشـــهداء على مر التاريخ هم الابطال الـــذين يجودون بالحياة فى سبيل الله والوطن وهم على يقين بأن حياة الوطن اغلى وابقى من كل حـــياة

وأضاف رئيس الاركان كما قدمت مصر آلاف الشهداء فى ساحة الحرب دفاعا عن الوطن والامة العربية فا عطاء الرجال من اجل مصر يبذل سر بغير تردد . أما الشهداء الذين ودعتهم مصر منذ اسبوع فهم من الابطال الذين أسهموا فى تحقيق النصر العظيم فى اكتوبر المجيد ثم واصلوا العطاء الى أن قدموا أرواحهم فى ســـبيل الله

المصدر : الاهـــــــــرام
التاريخ : ١٢ مايـــــو ١٩٨١

يفتتح طريق العمرانية بعد غد

ومن ناحية أخرى يفتتح وزير الدفاع والانتاج الحربى والقائد العام للقوات المسلحة الطريق الشرقى المؤدى الى العمرانية والمتفرع من شارع الاهرام مساء بعد غد [الخميس] .

ويشهد الافتتاح الدكتور محمود عبد الحافظ محافظ الجيزة وعدد من القيادات التنفيذية والشعبية واللواء مهندس الحسينى مصيلحى مدير سلاح المهندسين . وكان الفريق ابو غزالة قد امر برصف الطريق على نفقة القوات المسلحة خلال اشرافه على عملية مد كابلات التليفونات بمدينة الجيزة

وقد تكلفت عملية رصف الطريق ٥٠ الف جنيه واشرف على عملية الرصف اللواء مهندس محسن صدقى رئيس الهيئة الهندسية

المصدر : الاهـــــــرام
التاريخ : ١٨ اغسطس ١٩٨١

● افتتح : الفريق محمد عبدالحليم ابوغزاله وزير الدفاع والانتاج الحربى بالزيتون ، الفرع الثانى لمشروع الكساء لضباط وصف ضباط القوات المسلحة ،

الأهرام
مركز الأهرام للتنظيم والميكروفيلم

المصدر : الاهـــــــــرام
التاريخ : ٢١ اكتوبـــــــر ١٩٨١

أبو غـــزالة يفتتح
المعرض الدولى للسلاح

يفتتح الفريق محمد عبد الحليم أبو غزالة وزير الدفاع والانتاج الحربى يوم السبت ٣١ اكتـــوبر الحـــالى معرض القاهرة العسكرى الدولى للتسليح الذى يقام بدار المدمعبة بالماظة .

ويضم المعرض أحدث انتاج الشركات العالمية من الاسلحة والمعدات

الأهرام
مركز الأهرام للتنظيم والميكروفيلم

المصدر : الأهرام
التاريخ : ١ ديسمبر ١٩٨١

الفريق أبو غزالة يعلن :

القوات المسلحة تنتج احتياجاتها من الغذاء في العام القادم

ازالة المعسكرات الموجودة بالمدن الرئيسية والاستفادة منها في مشروعات الاسكان

البدء في انشاء ٨٥٠٠ وحدة سكنية في ٧ مواقع بالقاهرة والاسكندرية

الفريق عبد الحليم أبو غزالة وزير الدفاع والانتاج الحربي يتفقد انتاج القوات المسلحة من المواد الغذائية والى جواره المهندس حسب الله الكفراوي وزير الاسكان والتعمير .

اعلن الفريق محمد عبد الحليم ابو غزاله وزير الدفاع والانتاج الحربي ان القوات المسلحة ستبدأ من العام القادم في انتاج ماتحتاجه من المواد الغذائية وعندما يتحقق لها الاكتفاء الذاتي في هذا المجال ستصبح كبقية الجيوش المتطورة قوات منتجة وليست مستهلكة .

وقال الوزير ان القوات المسلحة ستنتهي في العام القادم من بناء ١١ الف وحدة سكنية لافراد القوات المسلحة بحيث يستطيع اي متطوع الحصول على شقته بدون مقدم ايجار وعلى اقساط تصل الى ٣٠ سنة وستزود هذه العمارات بسنترال داخلي وذلك بالتنسيق مع وزارة المواصلات .

كما اعلن الفريق ابو غزاله ان القوات المسلحة قررت ازالة المعسكرات التي تحتل قلب القاهرة والاسكندرية والمدن الرئيسية بهدف بيع هذه الاراضي واقامة مجتمعات سكانية جديدة مكانها بما يتيح للقوات المسلحة الانتشار الاستراتيجي خارج المدن بما يتفق مع خطة العمليات والدفاع .

وكان الفريق ابوغزاله قد افتتح امس وحدة انتاج الالبان الحديثة بشبرا شهاب في محافظة القليوبية ووحدة لانتاج البيض بانشاص تبلغ طاقتها ١٥ مليون بيضة سنويا

المصدر : الاهـــرام
التاريخ : ١ ديسمبر ١٩٨١

وعن مساهمة القوات المسلحة

فى حل ازمة الاسكان قال المهندس حسب الله الكفراوى وزير التعمير

اننا نرى ان القوات المسلحة تنشىء مدنا عسكرية كاملة ليس فقط لافراد القوات المسلحة داخل التشكيلات ولكن لاسر هؤلاء الافراد وهذا الاسهام كبير منها وان القوات المسلحة التى حققت نصر اكتوبر تستطيع بامكانياتها الاسهام فى حل مشكلات الاسكان والغذاء ٠

كما تحدث اللواء محسن صدقى رئيس الهيئة الهندسية فقال انه فى خلال الايام القادمة سنبدا فى بناء ٨٠٠٠ وحدة سكنية جديدة ، ولقد بدىء بالفعل فى بناء ٢٠٠٠ وحدة منها بمدينة السلام ، ومع بداية يناير القادم سنبدا فى ٧ مواقع اخرى يصل مجموعها الى حوالى ٦٠٠٠ وحدة ، كما سنبدا فى بناء ٢٥٠٠ وحدة سكنية بالاسكندرية ٠

المصدر : الاهـــــــــــرام
التاريخ : ١٠ ديســـــــبر ١٩٨٢

.. ويفتتح مخبزا بالهرم غدا.

يفتتح المشير محمد عبد الحليم ابو غزالة نائب رئيس الوزراء ووزير الدفاع غدا المخبز الالى الذى انشأته القوات المسلحة بالهرم بطاقة انتاج ٣٦٠ الف رغيف يوميا .. ويشهد الافتتاح السيد احمد نوح وزير التموين والدكتور عبد الحميد حسن محافظ الجيزة . وقد انفق على تخصيص ٧٥ كشكا لتوزيع انتاجه

ومن ناحية اخرى استقبل المشير ابو غزالة امس سفير عمان فى القاهرة كما استقبل القائد الامريكى لقوة الانتشار السريع ، الذى استقبله ايضا الفريق عبد رب النبى حافظ رئيس اركان حرب القوات المسلحة .

الأهرام
مركز الأهرام للتنظيم والميكروفيلم

المصدر : الاهـــــــرام
التاريخ : ١٢ ديسمبر ١٩٨٢

الدكتور فؤاد محيى الدين رئيس الوزراء والمشير محمد عبد الحليم ابو غزاله نائب رئيس الوزراء ووزير الدفاع اثناء زيارتهما للمدرسة الفنية الاساسية العسكريه ويرى المشير ابو غزالة وهو يستفسر من احد التلاميذ عن طبيعة الدراسة ومدى استيعابه لها .
(تصوير : نونى فارس)

■ محيى الدين وأبوغزالة يفتتحان :

أول مدرسة فنية عسكرية للتعليم الأساسى

تخصيص ٥٠ مليون جنيه لتدريب المجندين مهنياً وحرفياً

أعلن الدكتور فؤاد محيى الدين رئيس مجلس الوزراء فى افتتاح أول مدرسة فنية اساسية عسكرية أمس ، ان الحكومة وضعت خطة لاستيعاب اكبر عدد من الراغبين فى التدريب ، وانه تم اعتماد مبلغ ٥٠ مليون جنيه للقوات المسلحة للتدريب المهنى والحرفى للمجندين وقال ان هناك اولويات للحرف المطلوبة واننا نرحب بتصدير العمالة للدول العربية لان ذلك من حقها على مصر « المغطاة » فى هذا المجال .

وقال المشير عبد الحليم ابو غزالة نائب رئيس الوزراء ووزير الدفاع ان اعداد القوات المسلحة — الى جانب السلاح الحديث المتطور — يتطلب اعداد الحرفيين الذين يشيدون لبنة فى صرح مصر لتكون دائما الامة القائدة والرائدة فى منطقتنا العربية . واضاف ان القوات المسلحة وعدت من قبل بتدريب ٦٠ الفا من المسرحين سنويا لينضموا الى اسرة الانتاج ، وقد حققت وعدها .

واضاف ان هذا لايعنى انحراف القوات المسلحة عن دورها الاساسى الا فى جانب اعداد هؤلاء ليكونوا عمالا منتجين ، فاننا شاهدنا فى الاسبوع الماضى مناورة من تشكيلين بجيش الثالث الميدانى ، كانت مثلا لتدريب

المصدر : الاهـــــــرام
التاريخ : ١٢ ديســـــبر ١٩٨٢

العسكرى الجيد الذى يحقق لمصر قوة الرد والردع .

وقال المشير ابو غزالة ان هذه المدرسة الفنية الاساسية التى تفتتحها اليوم ، ستقبل الحاصلين على الصف السادس الابتدائى ، ومدة الدراسة بها ٣ سنوات ، ويعتبر الخريج متطوعا بالقوات المسلحة لمدة لاتقل عن ٥ سنوات ، ويعفى من تقسيمها متطوعا من الخدمة الالزامية . واضاف ان هذه المدرسة ستكون نواة لمدارس اخرى مستنشأ واحدة منها فى كل من وسط وغرب وشرق الدلتا ، واثنتان فى الوجه القبلى ، وسيصل راتب الخريج الى ٦٧ جنيها شهريا ، بالاضافة الى الاعاشة المجانية والتدريب الكامل بالمجان طول فترة الدراسة .

وبعد أن ضم رئيس الوزراء والمشير ابو غزالة بجولة تفقدا فيها اقسام وورش التدريب المهنى ، وفصول المدرسة قام رئيس الوزراء بتوزيع شهادات التفوق على اوائل المتدربين فى مراكز التدريب العسكرية المختلفة ، وفى نهاية الاحتفال تم تقديم « درع الهيئة الفنية للقوات المسلحة » الى كل من رئيس الوزراء ، ووزير الدفاع ، والفريق عبد رب النبى حافظ رئيس هيئة الاركان والمستشار عادل عبد الباقى وزير الدولة للتنمية الادارية . وشهد الاحتفال عدد من كبار قادة القوات المسلحة .

الأهرام
مركز الأهرام للتنظيم والميكروفيلم
المصدر : الاهـــــــــرام
التاريخ : ٢٤ يناير ١٩٨٣

الرئيس مبارك يفتتح مجمع المخابز النصف آلى بمدينة السلام

أبو غزالة : القوات المسلحة تنتج ٣ ملايين رغيف للمدنيين يوميا

ان توفير رغيف العيش داخل المدن الجديدة .. هو بالتأكيد خطوة هامة نحو تعمير هذه المدن ولذلك كان قرار الرئيس حسنى مبارك بافتتاح مجمع المخابز النصف آلى الذى انشأته القوات المسلحة فى مدينة السلام والذى تبلغ طاقته الانتاجية ٧٥٠ الف رغيف يوميا لتوفير رغيف الخبز لاهالى المدينة .

وقد تفقد الرئيس اثناء افتتاحه لمجمع المخابز الذى يتكون من ٢٤ خط انتاج ، المراحل التى يمر بها انتاج الرغيف اثناء انتاجه بداية من المطحن الى جهازى التقطيع والفرد ودواليب التخمير وافران التسوية والمنشر .

وكان الرئيس مبارك قد قام بجولة شاهد خلالها نماذج من انتاج مصنع ابى قير للصناعات الهندسية ضمت نماذج لخط انتاج العيش الفينو والمخبز السفرى للنقط المنزلة الذى يعمل بالكيروسين وهو سهل الفك والتركيب ويبلغ ثمنه ٦٥ جنيها وينتج ٤٥ رغيفا فى الساعة ويشغله فرد واحد ، والمخابز السفرية التى يبلغ ثمنها ١٧٠ جنيها وتعمل بالسولار وحطب الحريق وينتج ٢١٠ ارغفة فى الساعة والافران الثابتة المبنية بالطوب الحرارى وتعمل بالسولار وتخدم القوات المتمركزة فى معسكرات ثابتة وطاقتها ٢١٠٠ رغيف فى الساعة ، والمخابز الميدانية الالية المتحركة الروسية والكندية ، والمخابز الالية الثابتة الالمانية والكندية واستمع الرئيس خلال جولته الى شرح من المشير ابو غزالة وسعد مأمون محافظ العاصمة حول دور المخابز النصف آلية التى تنشئها القوات المسلحة لتوفير رغيف الخبز للمواطنين وقال : ان طاقة البسط الواحد ٢٠٠٠ رغيف فى الساعة وقال محافظ العاصمة : ان المخابز الاربعة التى انشأتها القوات المسلحة تم افتتاح ٢٠٠ منفذ لها بواقع ٥٠ منفذا لكل منها وكل منفذ لديه ٢٠ سيارة .

وصرح المشير محمد عبد الحليم ابو غزالة نائب رئيس الوزراء ووزير الدفاع والانتاج الحربى بان حضور الرئيس مبارك لافتتاح هذا المجمع يأتى تتويجا للخطة التى وضعت فى يونيو الماضى لانشاء ٤ مجمعات مخابز مكونة من ٩٦ مخبزا ، وهذا العدد يمثل ثلاثة اضعاف ما انشأته الدولة على مدى ٢٠ سنة ، وقال انه تم تنفيذ هذه المجمعات خلال ٦ شهور فقط ، وافتتاح الرئيس لها يعتبر رمزا للاداء الممتاز .

وقال المشير ابو غزالة ان مجمعات المخابز التى انشأتها القوات المسلحة فى مدينة نصر ومدينة ١٥ مايو والجيزة والاخير بمدينة السلام تبلغ طاقتها الانتاجية ثلاثة ملايين رغيف يوميا ولكن لا يتم الانتاج بالطاقة الكاملة بسبب عوامل اخرى منها عدم وجود خطط التوزيع اللازمة ، وتقوم وزارة التموين حاليا من خلال شركة مخابز القاهرة الكبرى بانشاء هذه المناطق وعندما تستكمل هذه المناطق سيتم رفع طاقاتها الانتاجية ليصل انتاج المجمع الواحد منها الى ٧٢٠ الف رغيف يوميا .

وبعد شهر واحد ستصل طاقة المجمعات الاربعة الى ثلاثة ملايين رغيف يوميا فى الوقت الذى يبلغ استهلاك القاهرة ٢٠ مليون رغيف يوميا .

واضاف المشير ابو غزالة ان القطاع العام فى جميع سنواته وصل الى ٢ مليون رغيف يوميا فى حين تنتج القوات المسلحة الان ثلاثة ملايين رغيف يوميا .

واضاف نائب رئيس الوزراء ووزير الدفاع والانتاج الحربى ان انتاج مخابز القطاع العام والقوات المسلحة يبلغ ٢٥ ٪ من اجمالى انتاج القاهرة وقال ان محافظ القاهرة قد طلب اليوم انشاء مجموعة خامسة من المخابز النصف الالية فى شبرا .

الرئيس بين الدكتور فؤاد محيى الدين والمشير ابو غزالة يشاهدون انتاج المخبز من « التوست »

الأهرام
مركز الأهرام للتنظيم والميكروفيلم

المصدر : الاهـــــــــــــــــراء
التاريخ : ٢٨ يونيـــــو ١٩٨٣

ابـو غزالة يتفقد مشروع سنترال مصر الجديده

تفقد المشير محمد عبد الحليم أبو غزالة نائب رئيس الوزراء ووزير الدفاع أمس العمل فى مشروع سنترال تليفونات مصر الجديدة الذى ينفذه سلاح الاشارة ضمن خطة اقامة ٦ شبكات تليفونية بمصر الجديدة والزمالك وباب اللوق بالقاهرة وحليم والابراهيمية والرمل بالاسكندرية بسعة ١٦٨ الف خط تنتهى فى نوفمبر العام القادم وتتكلف ٧٤ مليون جنيه .

وصرح المشير أبو غزالة بأن القوات المسلحة مستعدة لتنفيذ أية مشروعات لتخفيف العبء على المواطنين فى حدود الفائض من العمالة وبما لا يؤثر على الكفاءة القتالية .

الأهرام
مركز الأهرام للتنظيم والميكروفيلم
المصدر : الاهـــــــرام
التاريخ : ١٥ أغسطـــس ١٩٨٣

■ المشير ابو غزالة يفتتح :

٧ مصانع جديدة لانتاج المهمات والملبوسات للقوات المسلحة

افتتح المشير محمد عبد الحليم ابو غزالة نائب رئيس الوزراء ووزير الدفاع والانتاج الحربى الوحدة الانتاجية الرئيسية الجديدة لانتاج المهمات والملبوسات لافراد القوات المسلحة وتضم ٧ مصانع متكاملة فى مجال انتاج الملبوسات والاحذية والخيام والمشغولات المعدنية والخشبية .

واعلن المشير ابو غزالة ان القوات المسلحة تستهدف فى المرحلة القادمة التوسع فى اقامة الوحدات الانتاجية لتحقيق الاكتفاء الذاتى للقوات المسلحة وتصدير الفائض للنقابات المدنية والدول العربية والافريقية طبقا لاحتياجاتها .

واضاف ان هذه الوحدة الجديدة هى خطوة على الطريق السليم والصحيح لتحقيق الاكتفاء الذاتى للقوات المسلحة وتطوير الزى العسكرى وظروف الخدمة والحياة لكل جندى وضباط وانه قد سعد كثيرا بما شاهده من اداء وحماس .

واكد المشير ابو غزالة انه بالايمان بالله والوطن يمكن للانسان المصرى ان يبنى وطنه وان يخدم شعبه وان نرتفع بمصرنا الحبيبة لتتبوأ مكانتها التى كانت وستظل طليعة للامة العربية ورمزا للحضارة والتقدم والرقى .

الأهرام
مركز الأهرام للتنظيم والميكروفيلم
المصدر : الأهـــــــــرام
التاريخ : ١٦ أغسطـــس ١٩٨٣

٧ مصانع جديدة لانتاج المهمات بالقوات المسلحة

خطوط انتاجية متطورة بالتعاون مع اليابان والمانيا

تحقيق الاكتفاء الذاتي والتصدير للقطاعات المحلية والدول العربية والافريقية

طنطا — من احمد فؤاد وعبد المنعم ابو شامية :

افتتح المشير عبد الحليم ابو غزالة نائب رئيس الوزراء ووزير الدفاع والانتاج الحربي امس الوحدة الانتاجية الرئيسية الجديدة لانتاج المهمات للافراد القوات المسلحة وتشمل ٧ مصانع متكاملة في مجال انتاج الملبوسات والاحذية والخيام والمشمولات المعدنية والخشبية ، بهدف تحقيق الاكتفاء الذاتي للقوات المسلحة وتطوير الزي العسكري وظروف الخدمة والحياة لجميع افرادها ، كما تضم الوحدة خطوطا انتاجية متكاملة متطورة من اليابان والمانيا ، وقام الفنيون المصريون بتطويرها لتحقيق انتاج اكثر ، بما يحقق الاكتفاء الذاتي ويكفي للتصدير للقطاعات المحلية والخارج .

وصرح المشير ابو غزالة ان المرحلة القادمة تستهدف التوسع في اقامة الوحدات الانتاجية لتحقيق الاكتفاء الذاتي للقوات المسلحة ، وتدعيم التنافس للقطاعات المحلية والدول العربية والافريقية لدعما لاحتياجاتها ، وان انتاج هذه الوحدة انما هو امداد لوحدات انتاجية اخرى تقوم انشاؤها في القوات المسلحة لتشغيل وانتاج الملبوسات والمهمات الخاصة بجميع افرادها بالفرعها الرئيسية .

كما صدق نائب رئيس الوزراء ووزير الدفاع على منح العاملين بالوحدات الانتاجية للمهمات والملبوسات مكافأة تعادل مرتب شهر تقديرا لخدماتهم وانتاجهم .

وصرح اللواء اركان حرب علي عبد رئيس هيئة الامداد والتموين ان القوات المسلحة حريصة على تحقيق الكفاية الذاتية لمنتجاتها واحتياجاتها دون اللجوء الى القطاعات الاقتصادية الاخرى بالدولة مما يمثل جانبا كبيرا في تخفيف المعاناة عن القطاع المدني في المجال الاقتصادي .

وقال ان الوحدة الانتاجية تضم خطوط انتاجية متكاملة متطورة من اليابان والمانيا ، وقد ايكن يساعد وخبرة الفنيين المصريين تطوير المكونات والمعدات .

المشير عبد الحليم ابو غزالة خلال زيارته للوحدة الجديدة لانتاج مهمات القوات المسلحة (تصوير : نور صبيح)

وصرح اللواء محمد عبد الحميد الحكيم مدير مصنع القوات المسلحة انا مجهدا في تحقيق ولا يسوى من العملات الصعبة والمحلية بما يعادل ٧ ملايين جنيه سنويا ، وان القوات المسلحة حريصة على تدعيم الاسراد والمختصين دعما لتقديم الخبرات الفنية للقطاع المدني وبعد تدريبهم من الجهة العسكرية ، وكذلك تدريب الفنية للاستفادة بهم مستقبلا داخل المصانع وخارجها في القطاع المدني .

حضر الافتتاح المشير العسكري عبد الحميد محمد الجوهري واللواء اركان حرب احمد زكي بهجات وزير الدفاع ومحافظ هيئة التنظيم والادارة ومجلس ادارة القوات المسلحة ممثلي شركات القطاع العام .

الأهرام
مركز الأهرام للتنظيم والميكروفيلم

المصدر : الاهـــــــــــرام
التاريخ : ١٨ نوفمبر ١٩٨٣

أبو غزالة يفتتح مجمعا للخبز بشبرا :

انشاء ٥ مجمعات تنتج ٥ ملايين رغيف يوميا

٣٠٠ منفذ جديد لتسويق الخبز معبأ فى أكياس بالقاهرة

كتبت ـ سلوى غنيم وحسين فتح الله :

اعلن المشير محمد عبد الحليم ابو غزالة نائب رئيس الوزراء ووزير الدفاع أن القوات المسلحة قامت بانشاء ٥ مجمعات نصف آلية لانتاج الخبز تنتج ٥ ملايين رغيف يوميا بما يمثل ٢٥٪ من اجمالى انتاج الخبز فى القاهرة .

كما تقرر انشاء ٣٠٠ منفذ جديد لتوزيع الخبز معبأ فى اكياس بالعاصمة

واضاف خلال افتتاحه امس لمجمع المخابز « رقم ٥ » بشبرا انه سيفتتح خلال الشهر القادم مخبزا نصف آلى بمنطقة العامرية بالاسكندرية بطاقة ٦ الف رغيف يوميا ومخبزا آخر فى القاهرة بمنطقة عشش الترجمان وثالثا فى منطقة عين الصيرة بالاضافة الى ٤٢ مخبزا جديدا بقدرة انتاجية ٣ ملايين و ١٠٠ الف رغيف شامى وافرنجى بمحافظات القاهرة والاسكندرية والغربية والشرقية .

وقال الدكتور ناجى شتلة وزير التموين أن جملة الاستثمارات لزيادة انتاج ميكنة الخبز للعام الحالى بلغت حوالى ٩١ مليون جنيه شملت ١٥ خطا بمواقع السجون تتكلف حوالى ٦٠٠ الف جنيه ويقوم باجراءات التشغيل الزلاء ويكفى الانتاج احتياجاتهم وستطرح الزيادة فى الاسواق .

واضاف انه تقرر انشاء ٣٠٠ منفذ جديد لتسويق انتاج مجمعات الخبز الجديد التى أنشأتها القوات المسلحة وأنه لاول مرة سيطرح الخبز المنتج من هذه المخابز معبأ فى اكياس من النايلون بسعر عشرة قروش للكيس الواحد .

وصرح اللواء اركان حرب محمود فهيم عبد العزيز رئيس الهيئة الهندسية للقوات المسلحة ان مخبز شبرا الجديد ينتج ٦٠٠ الف رغيف يوميا وان الارض التى اقيم عليها كانت متسلبة عاما للقامة وتم تطهيرها وتسويتها خلال شهرين فقط ، كما استلزم ربط الموقع بشبكات المرافق المختلفة فى هذه المنطقة المكدسة بالسكان بجهود امنية غير اننا استطعنا تنفيذ المشروع خلال ستة اشهر فقط مع استغلال المساحة المحدودة لموقعه فى بناء عنابر من خمسة ادوار لايواء الجنود العاملين بالمخبز وفق نظام الهياكل المعدنية الذى يتم استخدامه لاول مرة فى مصر .

واضاف انه تم تطوير خطوط انتاج الخبز فى المصانع الحربية المصرية وتوفر هذه الخطوط والمستخدمة فى المخبز الجديد ٣٠٪ من العمالة .

وقال اللواء انور خلاف مدير ادارة الاشغال العسكرية أن المخبز الجديد يعتبر المخبز الخامس الذى تقيمه القوات المسلحة لحساب وزارة التموين بعد المخابز التى اقيمت فى مدينة ١٥ مايو والسلام والهرم مدينة نصر .

المشير ابو غزالة والدكتور كمال الجنزورى والدكتور ناجى شتلة يستمعون الى شرح من قائد المخبز النصف آلى بشبرا حول التطويرات التى ادخلت على آلات التقطيع والفرد بالمصانع الحربية . (تصوير : تونى فارس)

الأهرام

مركز الأهرام للتنظيم والميكروفيلم

المصدر : الأهرام

التاريخ : ٥ فبراير ١٩٨٤

□ ابو غزالة يعلن فى افتتاح مجمع مخابز بالعامرية :

القوات المسلحة تحقق الاكتفاء الذاتى فى الأمن الغذائى

مصر تركز فى سياستها على عدم التدخل فى شئون الدول

خطة لتطوير الصناعات الحربية فى مجال الطيران

المشير عبدالحليم ابو غزالة نائب رئيس الوزراء ووزير الدفاع والانتاج الحربى يتفقد مع الدكتور ناجى شتلة وزير التموين انتاج المخبز الآلى بالعامرية

تصوير : حسين فتحى

الاسكندرية ـ عبد الواحد عبد القادر

اعلن المشير محمد عبد الحليم ابو غزالة نائب رئيس الوزراء ووزير الدفاع ان الهدف الرئيسى لقطاع الامن الغذائى بالقوات المسلحة هو اخراجها من القطاع الاستهلاكى بمعنى ان يكون لديها اكتفاء ذاتى فى جميع مجالات الامن الغذائى ، وان السياسة العامة للدولة هى عدم التدخل فى الشئون الداخلية لاى دولة وان مصر قد بدأت فى انتاج الطائرة « امبراير » من الالف للياء ..

وكان نائب رئيس الوزراء ووزير الدفاع قد حضر حفل افتتاح مجمع المخابز نصف الآلية بالعامرية بالاسكندرية الذى انشأته القوات المسلحة ويتكون من ١٢ خطا طاقة كل منها ٢٥٠٠ رغيف فى الساعة بطاقة اجمالية قدرها ٤٠٠ الف رغيف فى اليوم لخدمة القطاع المدنى بمحافظة الاسكندرية ، واعلن ان القوات المسلحة مدرسة لتربية بدنية وصحية وفنية للشباب لتخريج عمال مهرة ومدربين فى كافة المجالات بعد انتهاء مدة خدمتهم بالقوات المسلحة .

وعن حرب الخليج اعلن وزير الدفاع ان موقفنا كما اعلن الرئيس مبارك هو الوقوف مع العراق للدفاع عن اراضيها ضد اى عدوان وهى دولة عربية شقيقة ومسلمة ، ونحن ننادى دائما بانهاء هذه الحرب باسلوب سلمى ، واضاف ان هناك لاعبين كثيرين فى ملعب الخليج يلقون بالوقود على النار لزيادة لهيب الحرب ونحن لانتوقع ان ينجح العالم فى كبح جماح الحرب فى هذه المنطقة بسرعة .

واضاف انه لنا مع السودان خطط مستمرة للتدريب المشترك او غيرها ونعلن عنها فى حينها ، وقال ان علاقتنا بالسودان علاقة قوية وهناك اتفاقية دفاع مشترك بيننا وبين السودان ولاتقبل اى تهديد للسودان وبرنامج التدريب المشترك بيننا وبين القوات المسلحة السودانية يسير طبقا لما هو محدد له منذ ثلاث سنوات .

واضاف ان المرحلة التى نعيشها هامة جدا فى سبيل الانتاج الحربى فى مجال الطيران نظرا لارتفاع تكاليف صناعة الطائرات .

وفى حفل الافتتاح الدكتور يوسف والى وزير الزراعة والامن الغذائى والدكتور كمال الجنزورى وزير التخطيط والدكتور ناجى شتلة وزير التموين واللواء فوزى معاذ محافظ الاسكندرية واللواء ممدوح طه قائد المنطقة العسكرية الشمالية واللواء على حامد قائد القوات البحرية وكبار القادة واعضاء مجلس الشعب والشورى ...

المصدر : الاهـــــــــــرام
التاريخ : ١٩ فبرايـــــــر ١٩٨٤

□ المشير ابو غزالة يقرر

تسهيل حصول الجامعات على المعلومات بالقمر الصناعي

وصل المشير عبد الحليم ابو غزالة نائب رئيس الوزراء ووزير الدفاع على اقامة شاه اتصال دائم بين مركز الاتصالات المباشرة بالكمبيوتر بالاكاديمية الطبية العسكرية وبين بنك المعلومات بالمجلس الاعلى للجامعات تمهيدا لانشاء شبكات اخرى بين المركز والجامعات يستفيد بها طلاب الدراسات العليا بالجامعات.

وصرح الدكتور مصطفى كمال حلمي نائب رئيس الوزراء ووزير التعليم بان مركز الاتصالات المباشرة بالكمبيوتر يتيح تحقيق اتصال فوري ومباشر من خلال القمر الصناعي ببنك المعلومات بسويسرا وعدد من الهيئات العلمية ويقدم الخدمات والمعلومات والبيانات المتخصصة في كافة مجالات البحث العلمي.

الأهرام
مركز الأهرام للتنظيم والميكروفيلم

المصدر : الاهـــــــــرام
التاريخ : ٢٢ مـــــارس ١٩٨٤

أبو غزالة يشهد :

تسليم ألف وحدة سكنية للضباط وضباط الصف بالقاهرة وطنطا

يشهد المشير محمد عبد الحليم ابو غزالة نائب رئيس الوزراء ووزير الدفاع والانتاج الحربي الاسبوع القادم الاحتفال بتسليم الف وحدة سكنية للضباط وضباط الصف بالقاهرة وطنطا وذلك ضمن ٢٨ الف وحدة تقوم القوات المسلحة بالعمل بها حاليا .

وصرح اللواء مهندس محمود مهيم رئيس الهيئة الهندسية للقوات المسلحة بأنه في خلال العامين القادمين سيتم تسليم ٢٥ الف وحدة سكنية ، ويجرى العمل حاليا في اقامة مدينة عسكرية بالمنطقة الصحراوية شرق القاهرة ، وتم تسليم ٧ مدن من بين ١٢ مدينة تم التخطيط لاقامتها ، ويجرى حاليا اتمام المدن الخمس الباقية لتسليمها تباعا ضمن خطة القوات المسلحة لاقامة مجتمعات عمرانية كاملة .

واضاف رئيس الهيئة الهندسية انه في مجال الطرق تقوم القوات المسلحة برصف طرق جديدة بالقاهرة والاسكندرية ومرسى مطروح والعريش والشرقية ، كما تقوم باقامة الكباري العلوية للمساهمة في حل ازمة المرور .

الأهرام
مركز الأهرام للتنظيم والميكروفيلم

المصدر : الاهـــــــــرام
التاريخ : ٢٧ أبريـــــل ١٩٨٤

المشير ورضوان يفتتحان قصور الثقافة الجديدة بسيناء

* يفتتح صباح اليوم المشير ابو غزالة و عبد الحميد رضوان وزير الثقافة ومنير شاكر محافظ شمال سيناء ود . سمير سرحان وكيل الوزارة للثقافة الجماهيرية قصور الثقافة الجديدة بشمال سيناء في العريش ورفح والشيخ زويد كما يفتتح غدا ايضا أحدث مركز للثقافة الطفل بشمال سيناء بحي المساعيد بمدينة العريش .

تحتوى قصور الثقافة الثلاثة على قاعة تجريبية للمسرح وقاعة للسينما وقاعة للفنون التشكيلية وناد للمرأة والعلوم والطفل ومكتبة ضخمة تضم ٤٠ الف كتاب .

الأهرام
مركز الأهرام للتنظيم والميكروفيلم

المصدر : الاهـــــــــرام
التاريخ : ٢٨ أبريـــــل ١٩٨٤

■ المشير أبو غزالة يصدق على إنشاء :

مدينة طبية عسكرية بالقبة

تضم كلية للطب ومدرستين للتمريض ومستشفى

صدق المشير محمد عبدالحليم أبو غزالة نائب رئيس الوزراء ووزير الدفاع على إنشاء مدينة طبية عسكرية بمستشفى كوبرى القبة العسكرى تتضمن لأول مرة كلية للطب العسكرى تستوعب ٧٠٠ طالب ومدرسة للممرضات ومركزا لعلاج الاسنان ومستشفى للامراض النفسية ومدرسة فنية للتدريب على المعدات الطبية بالاضافة الى تخصيص مبانى سكنية للمرضى من الضباط والجنود

وقد افتتح الفريق ابراهيم العرابى رئيس أركان حرب القوات المسلحة أمس المبنى الجديد للامراض الباطنية بمستشفى كوبرى القبة العسكرى الذى تكلف حوالى ٤ ملايين جنيه ويضم ٤٣٢ سريرا وبه أقسام لجراحة القلب والأعصاب والكبد والكلى الصناعية والأمراض الجلدية وتم تنفيذه بواسطة إدارة المشروعات الكبرى للقوات المسلحة

كما افتتح رئيس الاركان أمس المدينة السكنية للضباط وضباط الصف والعاملين المدنيين بطنطا وقام بتسليم عقود تمليك ١٢٨ وحدة سكنية تمثل المرحلة الاولى التى تم انجازها قبل موعدها المحدد .

وأعلن اللواء محمود فهيم عبدالعزيز رئيس الهيئة الهندسية أن المدينة السكنية الجديدة تخدم مصنع المهمات والوحدات والقواعد العسكرية الموجودة بالمنطقة

الأهرام
مركز الأهرام للتنظيم والميكروفيلم

المصدر : الاهـــــــــــــرام
التاريخ : ٣٠ أبريـــــل ١٩٨٤

أبوغزالة يفتتح مدرسة التنس الجديدة بنادى القوات المسلحة بمصر الجديدة

افتتح امس المشير عبدالحليم ابو غزاله نائب رئيس الوزراء ووزير الدفاع مدرسة التنس الجديدة بنادى ضباط الجلاء بمصر الجديدة والتى تتضمن ١٣ ملعبا جديدا وقد اعلن اللواء انور خلاف نائب قد تم تخصيص ٥ ملاعب للمبتدئين و ٤ للمتقدمين . ويمكن استخدام الملاعب فى العاب كرة السلة والكرة الطائرة وكرة اليد وسوف يتم فى القريب انشاء حمام سباحة حديث بحيث ينتهى خلال شهرين . بالاضافة الى انشاء بعض الملاعب الجديدة بحيث يكون مركزا رياضيا لكل الالعاب فى خدمة عائلات الضباط

وقد ابدى إسماعيل الشافعى اللاعب الدولى السابق استعداده للاشراف على المدرسة

الأهرام
مركز الأهرام للتنظيم والميكروفيلم

المصدر : الأهرام
التاريخ : ١٥ مايو ١٩٨٤

■ المشير ابوغزالة يعلن .

تمليك ٢٠٠٠ شقة للعاملين بالمصانع الحربية بدون مقدم

سداد الثمن على أقساط شهرية بين ٣٠ و ٣٣ جنيها لمدة ٣٠ عاما

التوسع فى العيادات الطبية العسكرية بالأحياء لعلاج المواطنين

.. اعلن المشير عبدالحليم ابوغزالة نائب رئيس الوزراء ووزير الدفاع انه قرر تخصيص ٢٠٠٠ وحدة سكنية للعاملين بالمصانع الحربية من بين ٤٠٠٠ وحدة بقيمها القوات المسلحة للضباط وضباط الصف بحلوان بدون مقدم وعلى اقساط شهرية تتراوح بين ٣٠ ، ٣٣ جنيها لمدة ٣٠ سنة وقال خلال افتتاحه العيادة الخارجية بحلوان ان القوات المسلحة تقوم ببناء عيادتين الحربيين فى ابى زعبل وشبرا وسيكون الكشف فيهما باجر رمزى بين ٢٥ و ١٠٠ قرش وستفتتح العيادتان قريبا . وقال انه سيتم التوسع فى انشاء العيادات الخارجية مساهمة من القوات المسلحة فى خفض اسعار العلاج

وقال المهندس جمال السيد وزير الدولة للانتاج الحربى ان العيادة الخارجية بحلوان ستخدم ١٢ الف عامل وعائلاتهم كما تساهم فى رفع المستوى الصحى للعمال وما يحققه ذلك من زيادة فى الانتاج

واكد الدكتور حسنى زكى وزير الصحة ان قيام القوات المسلحة بانشاء عيادات طبية خارجية يعد من ساهم الخدمة الطبية للتيسير على المواطنين ويقلل من مشكلة انخفاض الاسعار فى العيادات الخاصة

وطالب السيد يوسف حسنى امين محافظ القاهرة بدعم جمعيات الاسكان بتخصيص الاراضى الصحراوية الموجودة بكردون حلوان لبناء مساكن عليها كما طلب وزير الدولة للانتاج الحربى من المحافظ ان تخصص المحافظة أراضى لاسكان عمال المصانع الحربية بحلوان

وقال مصطفى صبحى رئيس النقابة العامة للعاملين بالصناعات الحربية ان المشير ابوغزالة اجرى مسحا للاراضى الصحراوية الشاسعة بكردون مدينتى حلوان وابوزعبل لاقامة مشروعات سكنية عليها للعاملين المدنيين بالقوات المسلحة ؟!

الأهرام
مركز الأهرام للتنظيم والميكروفيلم

المصدر : الاهـــــــرام
التاريخ : ١٦ مايـــــو ١٩٨٤

■ ابو غزالة يفتتح مشروعات مصنع ١٨ الحربي · عيادة للخدمات الطبية في ابي زعبل اجراءات لاقامة ١٠ الف وحدة سكنية

كتب ـ احمد فؤاد

افتتح المشير محمد عبد الحليم ابو غزالة نائب رئيس الوزراء ووزير الدفاع والانتاج الحربي امس مشروعات المصنع ١٨١١ الحربي بابي زعبل وتشمل هذه المشروعات عيادة مجمعة للخدمات الطبية تضم اقساما للجراحة والمسالك ، والعظام ، والانف ، والاذن ، والباطنة ، والاطفال وامراض النساء ، والاسنان والرمد ، والجلدية ، وتضم العيادة ١٣ طبيبا و ٨ من هيئة التمريض والمساعدين ومجهزة باحدث المعدات الطبية لمواجهة اي حالات طارئة

كما تشمل المشروعات الآلي بالمدينة الذي ينتج ٢٥٠ كل ساعة ، ويحقق اشباع ذاتيا للعاملين في المدينة كما تضم مخابز الشيوخية وتشمل اقساما للحماية بالمركز التقاني ومشروع الاسر المنتجة الذي يقوم بانتاج كل ملابس العاملين بالمصنع

وقد طلب المشير ابو غزالة اعادة افتتاح مصنع لعب الاطفال بالاسكندرية ، وطرح على العاملات فكرة استغلال الطوابق السفلية من العمارات السكنية في اقامة ورش لانتاج الملوحات والمطلوبات لتحقق عائد مادي وايضا وقت الفراغ بعد يقيد واوصى ان اجهزة المحافظة يمكن ان تقوم بتنظيم هذه العملية

واستمع المشير ابو غزالة وبارب للمصنع التي رافقه فيها المهندس جمال السيد وزير الدولة للانتاج الحربي والسيد عمر عبد الآخر محافظ القليوبية وكبار قادة القوات المسلحة بلقاء مع ممثلي العمال بمصانع ١٨ و ٩٠ و ١٠٠ وقد استمعت لرغبة العاملين في اعادة تشغيل خط الاتوبيس الدائري من ابي زعبل الى قليوب وبالعكس كما وافق على دراسة تسيير قطار السكة الحديد من محطة كوبري الليمون الى ابي زعبل مباشرة

وطلب المشير ابو غزالة سرعة الانتهاء من اعداد الدراسات الخاصة بمشروع اقامة المدينة السكنية الجديدة في ابي زعبل التي تضم ١٢ الف وحدة سكنية

الأهرام
مركز الأهرام للتنظيم والميكروفيلم

المصدر : الاهـــــــــــرام
التاريخ : ٢٠ مايـــــــو ١٩٨٤

المشير ابو عزالة يفتتح عيادة طبية بمصنع ٢٧

يفتتح المشير محمد عبد الحليم ابو عزالة نائب رئيس الوزراء وزير الدفاع والانتاج الحربي بعد غد العيادة الطبية لمصنع ٢٧ الحربي بمصر الجديدة.

وتضم العيادة الطبية عيادة جامعة وقسام الباطنة والجراحة والرمد والاسنان والاطفال ومعامل وصيدليات خدمة العاملين بالمصنع واسرهم واعالة المنسقة بأسوار رمزية تنفيذا لتوجيهات المشير ابو عزالة بنشر هذه العيادات في كافة المصانع الحربية وهي مجهزة بمدى المعدات والاجهزة الطبية الحديثة

الأهرام
مركز الأهرام للتسطيح والميكروفيلم

المصدر : الاهـــــــــرام
التاريخ : ٢٤ مايـــــو ١٩٨٤

■ المشير عبد الحليم ابو غزالة يعلن

مشروع اسكانى للعاملين بمصنع ٢٧ الحربى بشبرا

علاج المصابين بأمراض مستعصية بمستشفى القوات المسلحة بالمعادى

دار حضانة للعاملات بالمصنع وصندوق تأمين تكميلى للعاملين بالانتاج الحربى

اعلن المشير عبد الحليم ابو غزالة نائب رئيس الوزراء ووزير الدفاع والانتاج الحربى ، ان القوات المسلحة ستقوم بانشاء مشروع اسكانى متكامل للقياس بمصنع ٢٧ الحربى بشبرا ، واهدت لابناء المصنع سيارتى اسعاف ، وانه سيتم علاج العاملين بالمصنع والمصابين بامراض مستعصية بمستشفى القوات المسلحة بالمعادى ، وانشاء دار حضانة للعاملات بالمصنع ، وانشاء صندوق تأمين تكميلى للعاملين بالانتاج الحربى ، واصدار لائحة لاجور العاملين بالمصانع الحربية

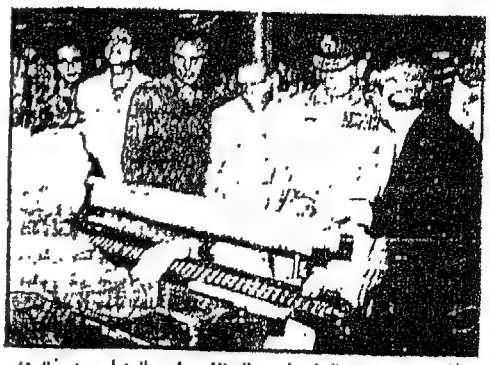

المشير محمد عبد الحليم ابو غزالة نائب رئيس الوزراء ووزير الدفاع والانتاج الحربى أثناء تفقده لورش إنتاج الذخيرة بمصنع ٢٧ الحربى بشبرا ويحاكيه يوسف صبرى أبو طالب محافظ القاهرة والمهندس جمال السيد وزير الانتاج الحربى وهم يستمعون الى شرح من المهندس زكريا سعودى رئيس مجلس ادارة المصنع .

ووافق المشير ابو غزالة على ان تقوم القوات المسلحة بإصلاح الطريق الموصل لمصنع ٢٧ الحربى خلال ٤ ايام والمساهمة بمبلغ ١٠٠ الف جنيه لاصلاح ورصف طريق اخر على ان تلتزم محافظة القاهرة بالانتهاء من ذلك خلال ١٥ يوما وتطوير نادى العاملين المدنيين بالمصنع بالعباسية

وقرر السيد يوسف صبرى ابو طالب محافظ القاهرة زيادة خطوط الاتوبيسات لخدمة تجمعات العاملين بالمصنع وتعديل بعض الخطوط بما يحقق هذا الهدف ، ووعد بتخصيص وحدات سكنية من المعاصمة لعمال المصنع ، وتلبية طلب كل من يريد تبديل شقته بشقة قريبة فى منطقة الزاوية الحمراء .

وكان المشير ابو غزالة قد إفتتح أمس عيادة شبرا المجمعة للقوات المسلحة بمصنع ٢٧ الحربى والعاملين بالهيئة القومية للانتاج الحربى ، وتقدم العيادة خدماتها لاهالى المنطقة والمقيمين بشبرا والاميرية والزاوية الحمراء والزابل ومصر الجديدة ومدينة نصر ، وتضم العيادة اقساما لمختلف الامراض ومعامل للاشعة وتحددت قيمة الكشف والفحوص باسعار رمزية تبدأ من ٢٥ قرشا حتى حد .

وقد بلغت تكاليف إقامة العيادة المجمعة مليون جنيه يعمل بها ١٢ ضابطا من الاطباء الاخصائيين و ١٧ من هيئة التمريض ، وتضم أحدث الاجهزة الطبية راسها جهاز أشعة متطور ووحدة أسنان حديثة .

وبعد افتتاح العيادة قام المشير ابو غزالة بتفقد الورش الانتاجية الجديدة لانتاج الذخيرة بالمصنع يرافقه المهندس جمال السيد وزير الدولة للانتاج الحربى ومحافظ القاهرة والمهندس زكريا سعودى رئيس مجلس إدارة المصنع والدكتور ممدوح جبر نقيب الاطباء وكبار قادة القوات المسلحة

الأهرام
مركز الأهرام للتنظيم والميكروفيلم

المصدر : الاهـــــــــرام
التاريخ : ٢٧ مايـــــو ١٩٨٤

■ المشير ابو غزالة يعلن :

اكتفاء ذاتى للقوات المسلحة

استخدام الكمبيوتر فى الكليات العسكرية

اعلن المشير محمد عبد الحليم ابو غزالة نائب رئيس الوزراء ووزير الدفاع والانتاج الحربى ان القوات المسلحة فى طريقها لتحقيق الاكتفاء الذاتى فى كل المجالات، وانه تم ادخال الكمبيوتر فى كل المدارس والكليات العسكرية وقال ان هذا التطوير العلمى لابد ان يواكبه تطوير اخر لمراعى الناحية الادارية والمعيشية لافراد القوات المسلحة .

واضاف فى الحفل الذى اقيم امس بمناسبة افتتاح المنشآت الجديدة بالكلية الحربية انه يوجد حاليا فى كل كلية عسكرية مركز للبحوث والتطوير وقد راعينا أن يكون المشروع السنوى للبكالوريوس مخصصا لتطوير المعدات مثل الدبابات والمدافع وأن هناك بروتوكولات موقعة مع جامعتى القاهرة وعين شمس لتخريج ضباط مهندسين وضباط ادارة .

واعلن اللواء نبيل شكرى مدير الكلية الحربية ان التطوير مستمر داخل الكلية كجزء من تطوير القوات المسلحة لتخريج ضباط يستطيعون التعامل مع المعدات التكنولوجية المعقدة .

الأهرام
مركز الأهرام للتنظيم والميكروفيلم

المصدر : الأهرام
التاريخ : ١٢ يوليو ١٩٨٤

■ ابو غزالة يشهد اليوم :

أحدث جناح للتدريب على أكفأ نظام للدفاع الجوى عالميا

يشهد المشير محمد عبد الحليم أبو غزالة اليوم خلال تفقده لقسم الصواريخ بكلية الدفاع الجوى بالاسكندرية أحدث جناح تدريبى على النظام الصاروخى الجديد « سكاى جارد » الذى سيوصل الخدمة بالقوات المسلحة قريبا ويعتبر من أكفأ أنظمة الدفاع الجوى فى العالم حيث يتكون من ثلاثة الصواريخ « سبارو » الامريكية المعدلة بالاضافة الى المدفعية المضادة للطائرات ومزدوجة المواسير من عيار ٣٥ ملليمترا ويرتبط النظام كله بمجموعة من الحواسب الآلية التى تكفل الدقة فى اصابة الهدف .

وتأتى هذه الزيارة لكلية الدفاع الجوى ضمن برنامج احتفالات القوات المسلحة بيوم الدفاع الجوى الذى يوافق اقامة حائط الصواريخ فى ٣٠ يونيو عام ١٩٧٠ .

المصدر : الاهـــــــــرام
التاريخ : ٣ سبتمبر ١٩٨٤

المشير محمد عبدالحليم أبو غزالة نائب رئيس الوزراء ووزير الدفاع والانتاج الحربى يستمع لشرح احد الضباط عن بعض الماكينات الحديثة التى تستخدم فى ورش المركبات أثناء إفتتاح المشير لهذه الورش أمس .

المصدر : الاهـــــــــرام
التاريخ : ١ أكتوبـــــــر ١٩٨٤

ابو غزالة وابو طالب يتابعان سير العمل بكوبرى أحمد سعيد

تفقد المشير محمد عبد الحليم ابو غزالة نائب رئيس الوزراء ووزير الدفاع كوبرى أحمد سعيد صباح أمس للتعرف على سير العمل فيه الذى أوشك على الانتهاء وذلك تمهيدا لافتتاحه خلال الأيام القليلة القادمة .

ورافق نائب رئيس الوزراء السيد يوسف صبرى ابو طالب محافظ القاهرة واللواء محمود فهيم رئيس الهيئة الهندسية للقوات المسلحة ومدير سلاح المهندسين حيث شاهدوا تجربة لقياس مدى تحمل الكوبرى لاقصى حمولة وذلك بمرور دبابة محملة على جوانب قرن ٩٠ طنا وتمت التجربة بنجاح .

الأهرام
مركز الأهرام للتنظيم والميكروفيلم

المصدر : الأهـــــــــــرام
التاريخ : ٨ أكتوبـــــر ١٩٨٤

ابو غزالة يسلم ١٧٢٣ شقة جديدة للضباط وضباط الصف

قام المشير محمد عبد الحليم ابو غزالة نائب رئيس الوزراء ووزير الدفاع والانتاج الحربي صباح امس بتسليم ١٧٢٣ شقة منها ١٤٣٢ للضباط بالقاهرة والعامرية وبلطيم ، و ١٩٢ لضباط الصف ، وذلك في اطار انتهاء المرحلة الثانية من وحدات اسكان الضباط وضباط الصف بامتداد رمسيس .

وقال ابوغزالة ان القوات المسلحة بدأت في وضع التصميمات لانشاء ٣ الف شقة خلال ٣ سنوات بطريق مصر الاسماعيلية الصحراوي لحساب وزارة الاسكان .

الأهرام
مركز الأهرام للتنظيم والميكروفيلم

المصدر : الاهـــــــرام
التاريخ : ٢١ أكتوبـــــر ١٩٨٤

ابوغزالة يفتتح مخبزا آليا بالجبل الأحمر

المشير محمد عبد الحليم ابو غزالة نائب رئيس الوزراء ووزير الدفاع والانتاج الحربي اثناء افتتاحه امس مجمعا للمخبز الآلي بالجبل الاحمر لخدمة افراد القوات المسلحة ينتج ١٦٨ الف رغيف يوميا .

وصرح المشير ابو غزالة بان هذا المخبز هو ثالث مخبز آلي كامل حيث سبقه مخبزان آليان احدهما بانشاص والاخر بالمظلة - وقال إن هذا المخبز يعد احدث مخبز آلي في مصر وكنا قد تعاقدنا عليه منذ فترة وعندما صدرت الاوامر بالاكتفاء بإنتاج المصانع الحربية من المخابز نصف الآلية كان هذا المخبز قد تم توقيع عقده بالفعل ووصلت معداته .

واضاف المشير ان هناك خطة كاملة لتطوير المخابز سوف تسير فيها وزارة التموين وان هذا المخبز يعمل به ١٤ جنديا فقط كلهم من ابنائنا الفلاحين وهو لايحتاج خبرة كبيرة او تكنولوجيا متقدمة لتشغيله .

وعن الصيانة الفنية لهذا المخبز الآلي قال المشير ابو غزالة اننا قادرون على صيانته وانا عندما نتعاقد على مثل هذه الاشياء نضع شرطا لتوريد قطع الغيار اللازمة لمدة لاتقل عن ١٥ سنوات وكذلك تدريب العمالة الفنية وتصنيع قطع الغيار محليا إذا لزم الامر .

وقد شهد حفل الافتتاح الفريق على جاد قائد القوات البحرية واللواء ياسين عيسى رئيس هيئة الاعداد والتموين وبعض قادة القوات المسلحة .

الأهرام
مركز الأهرام للتنظيم والميكروفيلم

المصدر : الأهـــــــــرام
التاريخ : ٨ نوفمـــــبر ١٩٨٤

□ المشير ابو غزالة يشهد :

توزيع عقود مساكن قرية أبوداود بالبحيرة

١٣٢ جنديـــا وضابـــطا اقامـــوا وحداتهـــا فى شـــهرين

القوات المسلحة مستعدة لتعميم النموذج فى القرى المصرية

كتب ـ احمد فؤاد :

شهد امس المشير محمد عبدالحليم ابو غزالة نائب رئيس الوزراء ووزير الدفاع والانتاج الحربى الاحتفال بتوزيع عقود تمليك الوحدات السكنية الجديدة التى قامت بانشائها القوات المسلحة لمواطنى قرية كفر ابو داود بوادى النطرون بمحافظة البحيرة فى شهرين .

واعلن نائب رئيس الوزراء ان كتيبة الانشاءات التى قامت بالبناء لاتزيد على ١٣٢ جنديا وضابطا بتكليف من القوات المسلحة وقال انه من الممكن تعميم هذا النموذج فى القرى المصرية وينفذه الاهالى بانفسهم والقوات المسلحة مستعدة للمساعدة عندما يطلب منها ذلك .

واضاف ان القرية تم تنفيذها فى زمن قياسى وبمواد سهلة من البيئة وهى تعويض عن حادث الطائرة العسكرية التى كانت قد سقطت فوق القرية اثناء التدريبات العسكرية واصابت بعض المنازل

وبعد تسليم عقود تمليك الوحدات السكنية لمواطنى القرية التى بلغت ٨٠ وحدة سكنية كاملة المرافق فى اطار خطة القوات المسلحة فى تخفيف المعاناة عن المواطنين من خلال المشروعات العديدة التى تقوم بها فى هذا المجال .

شهد تسليم عقود الملكية السيد حسن امر باشا وزير الحكم المحلى والمهندس محسن صدقى وزير الاسكان والمرافق ولبيب زمزم محافظ البحيرة والفريق محمد عبدالحميد سلمى قائد القوات الجوية واللواء مهندس محمود فهيم رئيس الهيئة الهندسية التى قامت بتنفيذ مشروع القرية

وقد وافق وزير الحكم المحلى على اعادة تخطيط القرية اجتماعيا واقتصاديا فى اطار خطة تنمية القرية المصرية .□

الأهرام
مركز الأهرام للتنظيم والميكروفيلم

المصدر : الاهـــــــــــرام
التاريخ : ٢٤ أبريـــــل ١٩٨٥

المشير أبوغزالة يفتتح مجمع ٢٣ يوليو للخدمات العامة بالقوات المسلحة

افتتح المشير محمد عبد الحليم ابو غزالة نائب رئيس الوزراء ووزير الدفاع والانتاج الحربي مجمع ٢٣ يوليو للخدمات العامة بالعباسية التابع لجهاز الخدمات العامة بالقوات المسلحة واكد ان مهمة الجهاز تقديم خدمات ميسرة لجميع افراد القوات المسلحة باسعار في متناول الجميع .

ويضم مجمع ٢٣ يوليو للخدمات العامة الذي افتتحه المشير امس ٣ طوابق تضم اكثر من ٤٠ نوعا من الانشطة المختلفة حيث يشمل الطابق الارضي الادوات الكهربائية والسجاد والموكيت وملحقا للمواد الغذائية وقطع غيار السيارات ومعروضات ايديال ، ويضم الطابق الاول لعب الاطفال وملابسهم وخامات الديكور والادوات الصحية والمصنوعات الجلدية . والطابق الثاني يضم الملابس والاقمشة والمنسوجات والمفروشات والادوات المنزلية والاثاث .

المصدر : الأهرام
التاريخ : ٢٢ يونيه ١٩٨٥

المشير ابو غزاله يعلن

مدن عسكرية متكاملة لنقل الوحدات المتمركزة داخل القاهرة والمحافظات

تفقد المشير عبد الحليم ابو غزاله نائب رئيس الوزراء ووزير الدفاع والانتاج الحربي امس المراحل التي تم تنفيذها في المدينة العسكرية الجديدة بمنطقة الهايكستب وذلك في إطار خطة القوات المسلحة الخاصة بإقامة مدن عسكرية متكاملة في المناطق الصحراوية ، تنقل إليها الوحدات المتمركزة داخل القاهرة وبلدة مدن المحافظات.

وصرح المشير ابو غزالة بأن المدينة الجديدة سيتم الانتهاء من إنشائها بالكامل خلال النصف الأول من عام ١٩٨٧ وتتسع لحوالي ١٥٠ ألف فرد سواء من العسكريين او عائلاتهم وقال إنه يجرى الآن إقامة عدد آخر من المدن العسكرية المتكاملة وتطوير المدن العسكرية القائمة بالشكل الذى يخدم التوزيع الاستراتيجي للقوات في مختلف انحاء مصر .

الأهرام
مركز الأهرام للتنظيم والميكروفيلم

المصدر : الاهـــــــــــــــــرام
التاريخ : ٩ سبتمبـــــر ١٩٨٤

□ أبوغزالة يتفقد مصنع « قادر » للطائرات :

الصناعات الحربية المصرية متطورة

إنتاج الطائرة الألفاجيت بالكامل

أعلن المشير محمد عبدالحليم أبو غزالة نائب رئيس الوزراء ووزير الدفاع والإنتاج الحربي ، أن الصناعة العربية المصرية صناعة متطورة وتواكب التطور العالمي وهناك لجان لدراسة أي مبدة من هذه الأسلحة قبل تداولها .

وقال المشير أنه تفقد أمس مصنع « قادر » للصناعات المتطورة الذي يصنع الطائرات التوكانو والعربات المدرعة « فهد » وصناديق الملاسيد والمدفعيات الموجهة لتدريب قوات الدفاع الجوي .

وقد تفقد المشير السلم المصنع وزار ورشة التجميع الرئيسية للطائرة توكانو وورشة المحركات ومجموعة مراقبة الجودة .

ثم زار المشير مصنع الإلكترونات وشاهد أحدث ما من أجهزة الاتصال والأجهزة الإلكترونية الدقيقة الخاصة بالطائرات .

وصرح السيد أحمد زكي رئيس مجلس إدارة الهيئة العربية للتصنيع بأنها تسير وفق خطة مدروسة ويتكامل عليها بين الهيئة والقوات المسلحة والشركات الأجنبية وهناك اتفاق لتوريد الطائرة التوكانو للعراق وقد بدأت في تنفيذ العقد المبرم وهناك أيضا محادثات لتسويق السلاح خارج الحدود المصرية .

المشير أبوغزالة أثناء تفقده لمصنع « قادر » [منظور الخبر ص ٩] [تصوير : توني فارس]

وأضاف أن الهيئة بمصانعها تستطيع إنتاج الطائرة الألفاجيت بالكامل وقد أجريت رحلة تجريبية حول الصواريخ جي سفر وسجلت شهادة كل المصنعين وبدأنا الآن في مرحلة الإنتاج الكمي وقد بدأنا في تصنيع قطع غيار للميراج ٢٠٠ وللطائرات أخرى وللشركات أخرى فرنسية وهناك تعاون وثيق بين الهيئة والشركات الفرنسية

الأهرام
مركز الأهرام للتنظيم والميكروفيلم

المصدر : الاهـــــــــرام
التاريخ : ١٠ سبتمبـــــر ١٩٨٥

□ ابو غزالة فى تخريج الدفعة الاولى من المدرسة الفنية :

مدرسة فنية عسكرية فى كل محافظة

توفير العمالة النادرة للقطاعين المدنى والعسكرى

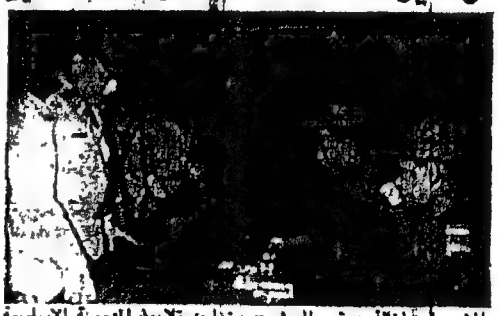

المشير ابو غزالة يستمع الى شرح من احد تلاميذ المدرسة الاساسية العسكرية عن احد الاجهزة الكهربائية التى تدرب عليها التلاميذ .
[تصوير توني فارس]

اعلن المشير [illegible] ابو غزالة نائب رئيس الوزراء ووزير الدفاع والانتاج الحربى [illegible] مدرسة اساسية فنية عسكرية فى كل محافظة [illegible] فى اعداد عمالة فنية للقوات المسلحة على مستوى عال .

واضاف ان المشروع يستهدف توفير العمالة النادرة للقطاعين العسكرى والمدنى اسوة بما سبقته اليه الدول الكبرى فى اعداد براعم الاطفال وتأهيلهم للعمل الفنى ويمكن تعميم مثل هذه التجربة فى قطاعات اخرى من الدولة لتوفير النقص فى العمالة الفنية بها .

وقال المشير فى تخريج الدفعة الاولى من المدرسة الاساسية الفنية العسكرية ان التعليم الاساسى الفنى للاطفال ليس شيئا جديدا على العالم وهناك دول سبقتنا فى هذا المجال فالبحرية البريطانية عموما نشأت اساسا على « اولاد البحرية » والتوسعات الكبيرة التى حدثت فى تاريخ الامبراطورية البريطانية كانت نتيجة لذلك فهم يأخذون الاولاد على السفن وهم فى سن صغيرة بحيث يكون الطفل صبى بحار ويكبرون مع البحرية ويصبحون قطعة منها وبهذا الاسلوب صنعت بريطانيا اسطولها الذى كان فى يوم ما اقوى اسطول فى العالم .

وقال المشير اننا نطبق نفس الاسلوب على الناحية الفنية بالقوات المسلحة بمختلف اسلحتها واننا فى هذه المدارس نأخذ البراعم الصغيرة وندربها على المعدات الحديثة لان هذه المعدات تحتاج لفترة طويلة للاطلاع والتدريب والحضانة والقدرة على الاستيعاب .

وقال ان حصولنا على هذه البراعم فى مثل هذه السن الصغيرة يمكننا من اعداد عمالة فنية للقوات المسلحة .

وكان المشير ابو غزالة قد شهد امس تخريج الدفعة الاولى من المدارس الاساسية الفنية بالماظة والتى تضم تلاميذ للاسلحة البرية والبحرية والجوية .

واعلن اللواء نجيب العصار مدير التعليم والتدريب المهنى للقوات المسلحة ان نسبة نجاح التلاميذ كانت عالية رغم انهم يدرسون الى جانب الاعدادية مواد صيانة واصلاح المعدات وان هذه المدارس بداية لخضوع قومى لتوفير العمالة النادرة للقوات المسلحة والقطاع المدنى فنحن نأخذ الطالب من الصف السابع الابتدائى وبحيث لا يزيد سنه على ١٥ عاما ويتم تأهيله للعمل بورش القوات المسلحة .

وقال انه تم انشاء مدرسة جديدة للمعدات الطبية لتسد النقص الموجود فى هذا القطاع وهى المدرسة الاولى من نوعها فى الشرق الاوسط لصيانة واصلاح مثل هذه الاجهزة كما تم افتتاح مدارس فنية اساسية برية وبحرية وجوية وسوف تفتتح قريبا مدرسة للدفاع الجوى .

واضاف انه نظرا للاقبال الشديد على هذه النوعية من المدارس فقد تقرر انشاء ٧ مدارس جديدة بالهاكستب و١٥ مايو ومحافظة البحيرة وقال ان التلميذ يمكن ان يستكمل تعليمه بمراكز التدريب المهنى ثم بالمعهد الفنى للقوات المسلحة ليتخرج ضابطا فنيا .

واعلن العميد احمد الشريف مدير المدرسة نتيجة التخرج حيث بلغت ٩١ ٪ وتم التصديق على تعيين الخريجين للعمل بالقوات المسلحة بدرجة صانع متدرج وقام المشير ابو غزالة بتسليم الجوائز لاوائل الدفعة ثم ادى الطلاب يمين الطاعة .

وبعد الحفل تفقد المشير اقسام وفصول وورش المدرسة وشاهد ماكيتا مجسما للمدرسة ومنشآتها

الأهرام
مركز الأهرام للتنظيم والميكروفيلم
المصدر : الأهرام
التاريخ : ٢٧ سبتمبر ١٩٧٤

■ المشير أبو غزالة يعلن :

تشغيل مطار الاسكندرية الدولى يونيو ٨٦

افتتاح المرحلة الأولى لطريق مرسى مطروح

الضبعة - من عبد الواحد عبد القادر :

اعلن المشير محمد عبد الحليم ابو غزالة نائب رئيس الوزراء ووزير الدفاع والانتاج الحربى امس ان القوات المسلحة قد انتهت من انشاءات ٦٥ / من مطار غرب الاسكندرية الدولى وسيفتتح فى يونيه القادم وتضم ممرات للطائرات العملاقة ويستخدم مدنيا وبه جزء حربى كبديل لمطار النزهة

كما تم الانتهاء من المرحلة الاولى - التى نفتتحها اليوم - للطريق الشاطئ للطريق الساحلى الاسكندرية - مطروح ويبلغ طول هذه المرحلة ١٨٠ كيلو مترا ، ويوفر هذا الطريق مسافة ٧٥ كيلو مترا للقادم من القاهرة متجها الى مطروح بدلا من الدخول فى مدينة الاسكندرية

يرافق المشير ابو غزالة فى الافتتاح الدكتور يوسف والى نائب رئيس الوزراء وزير الزراعة والأمين العام للحزب الوطنى والمهندس حسام راضى وزير الرى واللواء مظهر عيسى قائد المنطقة العسكرية الشمالية واللواء ياسين عيسى رئيس هيئة الامداد والتموين بالقوات المسلحة

وصرح المشير ابو غزالة بان هذا الطريق قد انشأته القوات المسلحة دون ان تتكلف ميزانية الدولة اية اعباء وسوف يفتح هذا الطريق المجال لانشاء مشروعات زراعية صناعية ضخمة وخاصة عند منطقة العلمين .

الأهرام
مركز الأهرام للتنظيم والميكروفيلم

المصدر : الاهـــــــــرام
التاريخ : ٤ أكتوبـــــر ١٩٨٤

ابو غزالة ووالى يفتتحان مزرعة سمكية بكفر الشيخ لخدمة القوات المسلحة

فى اطار احتفالات القوات المسلحة بأعياد اكتوبر افتتح امس المشير محمد عبدالحليم ابو غزالة نائب رئيس الوزراء ووزير الدفاع والانتاج الحربى يرافقه الدكتور يوسف والى نائب رئيس الوزراء ووزير الزراعة والأمن الغذائى والدكتور ناجى شتله وزير الشئون والمهندس سهيل حلاوة محافظ كفر الشيخ المزرعة السمكية الجديدة بكفر الشيخ والتى تبلغ مساحتها ٦٠٠ فدان وطاقتها الانتاجية ٦٠٠ طن فى السنة الاولى ويتم زيادتها سنويا حتى تصل بعد ٤ سنوات الى ٢٤٠٠ طن وقام بتنفيذها سلاح المهندسين

وفى نهاية الزيارة صرح المشير ابو غزالة ان القوات المسلحة تحاول تحقيق الاكتفاء الذاتى لافراد القوات المسلحة

الأهرام
مركز الأهرام للتنظيم والميكروفيلم

المصدر : الأهرام
التاريخ : ١٢ فبراير ١٩٨٦

مدينة عسكرية متكاملة فى سيدى برانى

ابو غزالة يلتقى بقادة المنطقة الغربية

سيدى برانى من احمد فؤاد التقى المشير محمد عبدالحليم ابو غزالة نائب رئيس الوزراء ووزير الدفاع والانتاج الحربى بضباط المنطقة العسكرية الغربية اجاب فيه عن تساؤلاتهم بشأن الاحداث الجارية

وتفقد المشير ابو غزالة المواقع والتشكيلات المختلفة للمنطقة من الجو ثم [illegible] بافتتاح خط المياه الجديد بين برانى والمشيفة والمرور بالسيارة على اداره المنطقة الغربية ويبلغ طول الخط ٥٠ كيلو مترا قامت بتنفيذه بالكامل اداره المياه بالهندسة للقوات المسلحة خلال ثلاث سنوات بتكاليف ٥ ملايين جنيه

واعلن المشير انه يجرى العمل حاليا فى انشاء مدينة عسكرية متكاملة تضم عائلات الضباط بمنطقتى سيدى برانى ومرسى مطروح تقوم بانشائها احدى الشركات العالمية وذلك فى اطار خطة القوات المسلحة لانشاء عدد من المدن العسكرية

وقال انه تقرر ان يبدأ العمل فورا فى انشاء عمارات الاسكان فى مدينتى سيدى برانى ومرسى مطروح رغم انهما كانتا فى المرحلة التالية من الخطة مشيرا الى ان اقامة مثل هذه المدن تمثل نقلة جديدة للعمران لاقامة مجتمعات مدنية جديدة حولها

ووصف ابو غزالة زياراته للمنطقة الغربية بانها زيارة عادية فى اطار زياراته للمناطق والجيوش المختلفة مشيرا الى انه سيعود له زيارة [illegible]

وكان المشير [illegible] قد اصطحب العسكرية الغربية [illegible] الدين عبدالحليم رئيس هيئة العمليات بالقوات المسلحة واللواء [illegible] الهيئة الهندسية وعدد من كبار القادة واستقبله لدى وصوله الفريق [illegible] المنطقة وقادة الافرع الرئيسية والوحدات والتشكيلات

المشير عبدالحليم ابو غزالة اثناء افتتاحه خط المياه الجديد بمنطقة سيدى برانى

الأهرام
مركز الأهرام للتنظيم والميكروفيلم

المصدر : الاهـــــــــرام
التاريخ : ٢٢ مـــارس ١٩٨٦

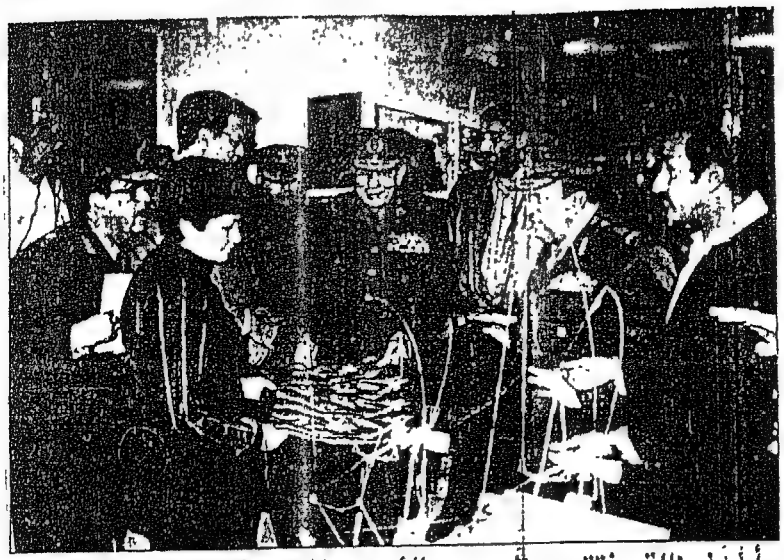

أبو غزالة يفتتح مشروع الأسر المنتجة للقوات المسلحة

افتتح المشير عبدالحليم ابو غزالة نائب رئيس الوزراء ووزير الدفاع والانتاج الحربى امس ، مشروع الاسر المنتجة للقوات المسلحة ، الذى يحقق عائدا للاسرة بمتوسط حوالى ١٤٠ جنيها شهريا .

شهد الإفتتاح الدكتور ناجى شتلة وزير التموين والدكتورة امال عثمان وزيرة التامينات والشئون الاجتماعية ، والدكتور عبدالأحد جمال الدين رئيس المجلس الاعلى للشباب والرياضة .

الأهرام
مركز الأهرام للتنظيم والميكروفيلم
المصدر : الأهرام
التاريخ : ٢٧ أبريل ١٩٨٦

أبو غزالة يفتتح مشروعات انتاجية فى أعياد تحرير سيناء

مجزر آلى بالتل الكبير لتصنيع اللحوم فى شكل شرائح زنة كيلو و ½ كيلو معباة فى اطباق

مركز لتركيب الاسنان بالعباسية يضم ١٥ عيادة ومستشفى بالاسكندرية يسع ٦٠٠ سرير

كتب ـ احمد فؤاد

يفتتح المشير محمد عبدالحليم ابو غزالة نائب رئيس الوزراء ووزير الدفاع والانتاج الحربى عددا من المشروعات الانتاجية التى اقامتها القوات المسلحة خلال الاحتفال بأعياد تحرير سيناء ، منها مجزر آلى بالتل الكبير يتم فيه تصنيع اللحوم فى شكل شرائح زنة كيلو ونصف كيلو وبيعها فى اطباق بلاستيك ، ومركز لتركيب الاسنان بالعباسية يضم ١٥ عيادة والمرحلة الثانية من مستشفى مصطفى كامل بالاسكندرية ليسع ٦٠٠ سرير

وصرح اللواء ياسر عبيد رئيس هيئة الامداد والتموين بالقوات المسلحة انه سيتم غدا افتتاح الصالة المغطاة بالكلية الحربية ومسرح نادى العلاء بمصر الجديدة ، وتفتح العديد لحمامات الصف والضباط نادى ٦ أكتوبر فى الاندوشى بالاسكندرية والمرحلة الاولى لمحطة تحلية المياه بسويح

■ المجزر الآلى

يفتتح يوم الأحد القادم ويصل حجم الذبح فيه الى ١٥ رأسا فى الساعة ويتم بيع اللحوم المصنعة للضباط وصفاف الصف وعائلاتهم ، كما يتم تصنيع الكفتة والهمبورجر والسجق والمصنع ، ويتم الاستفادة بالجلود لتصنيع الواع من العلف الجيد الذى يصل سعر الطن فيه الى ٢ جنيه وقد اقيم اخرى فى اكبر وحدات الانتاج الحيوانى بقوات المسلحة ، وفى مكان سيتم فيه خدمة الجيوش البيطرية والمنطقة الوسطى ، وفيه مجازر لتوريد اللحوم تغطى إحتياجات القوات المسلحة ١٥ ٪ مع الاستفادة من المخلفات الحيوانية فى صنع الاسمدة والافادة من الجلود فى صنع الاحذية

■ مركز الاسنان يتم افتتاحه يوم الثلاثاء القادم ويضم عددا من اطباء القوات المسلحة ويتم فيه تصنيع التركيبات العاجية بالاسنان وتركيبات البورسلين والاشعات ، وفى يوم ٢٩ ابريل الحالى سيتم إفتتاح المرحلة النهائية من مستشفى مصطفى كامل بالاسكندرية ليعمل بكامل طاقته ، وكانت المرحلة الاولى قد إفتتحت فى أعياد إكتوبر الماضى ويضم المستشفى كافة التخصصات وسيعمل به كبار الأطباء والاساتذة والمستشارين وبلغت نفقات هذه المرحلة ٢٠ مليون جنيه

الأهرام
مركز الأهرام للتنظيم والميكروفيلم

المصدر : الاهـــــــــرام
التاريخ : ٢١ أبريـــــل ١٩٨٦

□ المشير ابو غزالة :

تحقيق الاكتفاء الغذائى للقوات المسلحة وتسليم الفائض لوزارة التموين

القل الكبير - من محرر الاهرام اعلن المشير محمد عبد الحليم ابو غزالة نائب رئيس الوزراء ووزير الدفاع والانتاج الحربى ان القوات المسلحة تسعى الى تحقيق الاكتفاء الذاتى من مختلف السلع الغذائية لرفع المعاناة عن افراد وضباط القوات المسلحة

واضاف المشير عقب افتتاحه امس للوحدة البيطرية للدمج الآلى وتصنيع اللحوم بالقل الكبير ان هذه الوحدة اقيمت لتوفير المأكل الجيد للافراد وترشيدا للانفاق حيث كانت اللحوم تصل قبلا الى الوحدات غير معدة مما كان يتسبب فى تلف وفقد كميات كبيرة منها وقال ان الفائض عن حاجة القوات المسلحة سيتم تسليمه الى وزارة التموين

الأهرام
مركز الأهرام للتنظيم والميكروفيلم

المصدر : الاهـــــــرام
التاريخ : ٢٤ أبريـــــل ١٩٨٦

□ فى أعياد تحرير سيناء

المشير أبوغزالة يفتتح الصالة الرياضية المغلقة بالكلية الحربية

فى إطار احتفالات القوات المسلحة بأعياد تحرير سيناء إفتتح المشير محمد عبد الحليم أبو غزالة نائب رئيس الوزراء ووزير الدفاع والإنتاج الحربى مشروع صالة مسرح القوات المسلحة بنادى الجلاء بمصر الجديدة
كما افتتح أيضا الصالة الرياضية المغلقة بالكلية الحربية وتلقى العمل الذى يجرى حاليا بحمام السباحة بها

وصرح المشير أبو غزالة أن الصالة المغلقة هى من أجمل طلبة الكلية الحربية والقوات المسلحة وأنه قد تم تنفيذها فى ٤ شهور وأنها لو كانت قد نفذت بالطريقة التقليدية لتكلفت أكثر من ١٥ مليون جنيه . ولكنها لم تصل تكاليفها بالمنشآت التى حولها وبالأسلوب الذى نفذت به إلى ١.٨ مليون جنيه فقط

وقال المشير أن هناك خطة لتطوير كل الكليات العسكرية والاتحاد الرياضى العسكرى بحيث سيكون هناك مجموعة ملاعب ومنشآت مماثلة . وقال المشير فى هذه المنطقة بالكلية الحربية ستكون مركزا رياضيا كاملا للقوات المسلحة والكلية الحربية وأنه يمكن إستخدامها فى إقامة المباريات الدولية لصالح مصر إذا تطلب الأمر ذلك

ومسرح نادى الجلاء اقيم على مساحة ثلاثة ونصف فدان واستغرق تشييده عامين ويضم قاعة رئيسية تسع ١٣٥٠ فردا علاوة على استراحات لكبار الزوار والجمهور وقاعتين للاجتماعات تسع كل منهما ١٠٠ فرد وحجرات أخرى معاونة .

أما الصالة الرياضية فهى نموذج للمشروعات الرياضية بالقوات المسلحة وهى تسع ٥٤٠٠ فرد وهى منشأة من الهياكل الخلف وتصمم غرفا لخلع الملابس للاعبين وأخرى للحكام والاداريين ودورات مياه للجمهور وصالة إستقبال لكبار الزوار وأماكن لانتظار السيارات ويمكن ممارسة السلة والطائرة والمصارعة ورفع الأثقال وكافة الألعاب الشعبية من خلالها وقام بتنفيذ المشروعين إدارة المشروعات التابعة للهيئة الهندسية للقوات المسلحة .

وشهد الافتتاح قادة الأفرع الرئيسية للقوات المسلحة وممدوح البلتاجى رئيس هيئة الاستطلاعات وكبار قادة القوات المسلحة

الأهرام
مركز الأهرام للتنظيم والميكروفيلم

المصدر : الاهـــــــــرام
التاريخ : ١ مايـــو ١٩٨٦

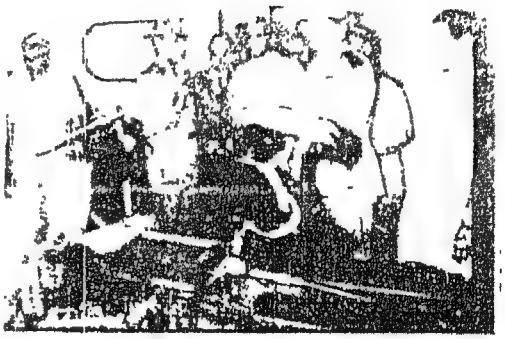

المشير ابو غزالة والدكتور الحديدى عند تفقدهما لاجنحة مستشفى مصطفى كامل

المشير ابوغزالة يفتتح
أحدث مستشفى عالمى بالاسكندرية

اعلن المشير محمد عبدالحليم ابو غزالة نائب رئيس الوزراء ووزير الدفاع والانتاج الحربى ان جميع مستشفيات القوات المسلحة المتخصصة ستقوم بعلاج المواطنين على ارقى المستويات العالمية للتقليل من سفر المواطنين للعلاج بالخارج واكد وزير الدفاع ان القوات المسلحة ستقوم بانشاء مستشفيات تخصصية فى محافظات الاسماعيلية والسويس والمنطقة الغربية لخدمة تجمعات القوات المسلحة والمواطنين بهذه المناطق

جاء ذلك خلال قيام المشير محمد عبد الحليم ابو غزالة نائب رئيس الوزراء ووزير الدفاع والانتاج الحربى بافتتاح مستشفى القوات المسلحة بالاسكندرية ورافقه فيها الفريق السيد حمدى مستشار رئيس الجمهورية والدكتور حلمى الحديدى وزير الصحة واللواء فوزى معاذ محافظ الاسكندرية والفريق على توفيق جاد قائد القوات البحرية وكبار قادة القوات المسلحة

واضاف المشير ابو غزالة ان القوات المسلحة قد وضعت خطة للوصول بمستوى الاداء فى المستشفيات العسكرية الى ارقى المستويات العالمية واستضافة كبار الاطباء العالميين لاجراء الجراحات المتخصصة فيها ولندب الاطباء المصريين .

واكد ان اى مواطن له الحق فى العلاج بالمستشفيات المتخصصة للقوات المسلحة بالاضافة لرجال القوات المسلحة على مختلف المستويات .

واضاف الدكتور حلمى الحديدى وزير الصحة ان هذا المستشفى يعتبر اضافة ضخمة للخدمات الطبية لشعب مصر وان الوزارة تتعاون بكل طاقتها مع القوات المسلحة فى مجال الخدمات الطبية وتقوم الوزارة بتحويل الحالات الصعبة الى مستشفيات القوات المسلحة

بدلا من السفر للخارج بعد ان وصلت فى مستواها الطبى والاستعدادات الطبية لارقى المستويات العالمية .

وبالنسبة لمشكلة نقص التمريض اعلن وزير الصحة انه تم انشاء معاهد لخريجى الثانوية العامة تستوعب ٥ الاف طالب لتخريج فنى فى التمريض والاشعة والصيانة والمعامل كما اعلن الوزارة الحوافز بالنسبة للممرضين والفنيين ورفع مستواهم العلمى والمادى

وكان المشير عبدالحليم ابو غزالة ومرافقوه قد قام بافتتاح مستشفى القوات المسلحة بالاسكندرية واستمع الى شرح من اللواء ابراهيم فوزى مدير الخدمات الطبية والعميد احمد رشدى المدنى مدير المستشفى حيث اعلن ان المستشفى قد تكلف ٢٢,٦ مليون جنيه ويضم ٦٢٠ سريرا وهو مجهز باحدث المعدات الطبية العالمية ويضم ٥ افرع الطب المختلفة بالاضافة لاقسام الكلى الصناعية والعناية المركزة والتشخيص والعلاج النووى والاشعة المقطعية وبنوك للدم ومعامل ومركز للعلاج الطبيعى وقد تم انشاء المستشفى فى ٥ سنوات ويعتبر من احدث المراكز العلاجية المتخصصة وسيكون نسبة علاج المدنيين به ٧٠٪ من طاقته وقد تفقد نائب رئيس الوزراء ومرافقوه اقسام المستشفى وطوابقه الستة ثم العيادة الخارجية .

وكان المشير ابو غزالة يرافقه الفريق السيد حمدى مستشار رئيس الجمهورية واللواء فوزى معاذ محافظ الاسكندرية والفريق على توفيق جاد قائد القوات البحرية قد قام بافتتاح نادى ضباط الصف بمنطقة الانفوشى والذى يضم قاعة للاحتفالات ومطعما يسع ٢٠٠ فرد وصالة عرض فيديو وسينمائى

واعلن اللواء جمال شرف مدير ادارة العلاقات العامة ان نشاط الخدمات لضباط الصف يتمثل فى توفير المصايف لهم ولاسرهم بواقع ٢٢٨٧ اسرة بمصايف فايد ورأس البر وبلطيم وانشاء ٢ عمارات بنادى ٦ اكتوبر بطاقة ١٠ سريرا وتوفير الانشطة الرياضية والثقافية ورحلات الحج لعدد ٢٠٠ فرد والعمرة لعدد ٤٠٠ فرد سنويا وتجرى حاليا عمليات انشاء ١٠٨ وحدات سكنية بالانفوشى سيتم تسليم ٦ عمارات منها ويجرى تسليم الباقى خلال هذا العام

الأهرام
مركز الأهرام للتنظيم والميكروفيلم

المصدر : الأهرام
التاريخ : ٩ أكتوبر ١٩٨٦

■ ابو غزالة ووالى يفتتحان فى الاحتفال بعيد اكتوبر :

مشروعات أمن غذائى تحقق الاكتفاء الذاتى للقوات المسلحة

تعاون الزراعة وجهاز الخدمة الوطنية فى ٤٠٠ موقع

افتتح المشير محمد عبدالحليم ابو غزالة نائب رئيس الوزراء ووزير الدفاع مشروعات للامن الغذائى تحقق الاكتفاء الذاتى للقوات المسلحة بمزرعة ٦ اكتوبر الصناعية بغرب النوبارية ، والتى اقيمت على مساحة ١٠ الاف فدان ، وتشتمل على مجمع للالبان ومصانع للخبز الابيض والمشبوخ بطاقة ١٣ الف طن فى العام

وتبلغ طاقة مجمع الالبان رقم ١ الذى تم افتتاحه ٢٤٠٠ بقرة حلوب تنتج ٢٤ طن لبن حليب فى اليوم ، بالاضافة الى مصنع علف غير مقليدى بطاقة ٥ اطنان فى الساعة .

واعلن الدكتور يوسف والى نائب رئيس الوزراء ووزير الزراعة الذى شهد حفل الافتتاح بأن وزارة الزراعة تتعاون الآن مع جهاز الخدمة الوطنية بالقوات المسلحة فى مواقع تزيد على ٤٠٠ موقع لإنشاء صوبات محمية لانتاج الخضر والفاكهة .

واضاف أن هناك دراسة تتم لكتائب التعمير بالقوات المسلحة لتعمير مناطق جديدة مثل وادى النصر ومنطقة أخرى بالنوبارية ، بالاضافة الى ان وزارة الزراعة تتعاون مع جهاز الخدمة الوطنية فى مجالات الأمن الغذائى من النواحى الفنية والارشادية والأبحاث .

وقال الدكتور والى .. إن الاتجاه الآن هو التعاون مع القوات المسلحة ـ كما يحدث فى كثير من دول العالم ـ للقيام بتحقيق الاكتفاء الذاتى من المواد الغذائية لافراد القوات المسلحة وعائلاتهم وطرح الباقى فى الأسواق . □

الأهرام

مركز الأهرام للتنظيم والميكروفيلم

المصدر : الأهرام

التاريخ : ١٢ أكتوبر ١٩٨٦

□ ابو غزالة يعلن في افتتاح نادي ٦ اكتوبر :

تسليح الجيش يسير بمعدلات جيدة

خطة طموحة لانشاء ٧ مدن عسكرية

اعلن المشير محمد عبد الحليم ابو غزالة نائب رئيس الوزراء ووزير الدفاع والانتاج الحربي ان القوات المسلحة تشهد حاليا تطورا كبيرا في كافة المجالات وفق خطة مدروسة وان التسليح يسير بمعدلات جيدة وقد تسلمت ١٠ طائرات [اف ١٦ سي دي] وستوضع صفقة كاملة قريبا وهذا كله يدل على ان هناك تطورا كبيرا في التسليح .

واضاف ان الخطة تتضمن ايضا بناء ٧ مدن عسكرية جديدة الى جانب الانتهاء من بناء ٤ مدن وسيبدأ العمل في مدينة الهايكستب العسكرية بين طريقي مصر - الاسماعيلية ، والقاهرة - السويس الصحراويين وهي تتسع ٥٠ الف رجل عسكري لمهر الاسر وهناك مدينة جديدة على مساحة ٨٠ كيلو مترا غرب الاسكندرية

واكد المشير ابو غزالة ان اقامة هذه المدن سيتيح نقل جزء من القوات الموجودة داخل كردون القاهرة مما يعد فرصة جيدة للتوسع العمراني بهذه الاماكن التي ستتركها القوات المسلحة .

وكان المشير ابو غزالة قد افتتح امس نادي ٦ اكتوبر لضباط الصف بحلمية الزيتون بعد التطورات الجديدة التي ادخلت على النادي .

واشار الى ان التدريب يسير على افضل ما يكون ومعدلات التدريب تعتبر مرتفعة بالمقارنة باي جيوش اخرى في العالم وقال ان بيان رماية الدفاع الجوي يوم الاربعاء القادم ستتم الرماية بالصواريخ امون وهي في الاصل نظام « سكاي جارد » وادخلنا عليه ١٧ تعديلا وطورناها تطويرا شاملا واطلقنا عليه « امون » وان لنا فيه نسبة معينة من الميزات لاننا ادخلنا هذا التطوير .

واوضح المشير ابو غزالة ان البيان سيشمل كذلك رماية للصواريخ السوفيتية القديمة « سام ٢ » و « سام ٣ » بعد ادخال التطويرات عليها وهناك اساليب جديدة للتغلب على الاعاقة والتشويش كي تظهر في هذا اليوم وهي التي اكتسبناها نتيجة الخبرة مع الجانب الامريكي حيث كان يقوم بالتشويش على الرادار المصري اثناء المناورات الامريكية المصرية المشتركة .

وقال ابو غزالة . ان القوات المسلحة تهتم بضباط الصف فهم عصب القوات المسلحة وان عددهم حاليا في القوات المسلحة يمثل حوالي ١٠ في المائة فقط في حين ان هناك جيوشا في العالم تصل نسبتهم فيها ما بين ٨٠ الى ٩٠ في المائة .

واعرب عن امله في زيادة الاقبال على التطوع للقوات المسلحة مؤكدا انه يجري حاليا تطوير اساليب المعيشة وتشجيع التطوع في القوات المسلحة .

وقد بدأ الاحتفال بكلمة القاها اللواء جمال الدين شرف مدير ادارة الشئون المعنوية تحدث فيها عن اهمية الروح المعنوية لافراد الجيوش وقال انه كما ان للتدريب القتال والاستعداد القتالي عنصرين لا غنى عنهما لاي جيش من جيوش العالم فان الراحة النفسية وارتفاع الروح المعنوية بين افراد الجيوش لا تقلان اهمية عن اعداد المقاتل للحرب ، انه انطلاقا من هذا المفهوم فان القوات المسلحة لا تدخر جهدا في توفير سبل الراحة للمقاتلين واسرهم عن طريق انشاء العديد من المرافق الاجتماعية لخدمتهم والترفيه عنهم .

وعقب ذلك قام المشير ابو غزالة بقص الشريط وازاحة الستار عن اللوحة التذكارية لهذه المناسبة

ثم قام المشير ابو غزالة بجولة في مختلف ارجاء النادي واصدر توجيهاته بضرورة الانتهاء من كافة الانشاءات الخاصة بأندية القوات المسلحة في اكتوبر القادم وكان محتملا لبعضها ان ينتهي خلال ثلاث سنوات .

. ويضم نادي ٦ اكتوبر الذي تم افتتاحه بعد انتهاء مراحل تطويره التي استغرقت ثمانية اشهر صالة للطعام تتسع ٢٠٠ فرد وصالتين للافراح بطاقة من ١٠٠ الى ١٥٠ فردا للواحدة وحديقة اطفال مزودة باحدث الالعاب وصالة اجتماعات لكبار الزائرين وصالة فيديو لعرض الافلام ومطبخا مزودا باحدث معدات الطهي وثلاجات لحفظ الاطعمة وحمام سباحة وملاعب رياضية وصالة لتنس الطاولة وكافيتريا مزودا باحدث اجهزة اعداد المشروبات بالاضافة الى الفندق المتصل بالنادي والذي يتم تأجيره بأجر رمزي لضباط الصف . □

الأهرام
مركز الأهرام للتنظيم والميكروفيلم
المصدر : الاهـــــــــرام
التاريخ : ٢١ أكتوبـــــــر ١٩٨٦

أكبر مدينة عسكرية في الشرق الأوسط

في اطار احتفالات القوات المسلحة بانتصارات اكتوبر العظيمة ، افتتح المشير محمد عبد الحليم ابو غزالة نائب رئيس الوزراء ووزير الدفاع امس مدينتين عسكريتين بمنطقتي جنيفة والشلوفة بالسويس وتفقد المدينة العسكرية بالهاكستب التي تعتبر اكبر مدينة عسكرية في مصر والشرق الاوسط وهي تستوعب ١٥٠ الف شخص وتشتمل على اسكان وملاعب ومجمعات خدمية تحقق لها الاكتفاء الذاتي من كل الاحتياجات بالاضافة الى وحدات لايواء الجنود والصف والضباط ومخازن للاسلحة والمحافظة على سلامة المعدات ومحطات منفصلة عن الشبكة الرئيسية للقاهرة فيما يتعلق بالكهرباء والصرف الصحي والمياه

الخروج الى الصحراء

ويقول اللواء المهندس محمود فهيم عبد العزيز رئيس الهيئة الهندسية للقوات المسلحة ان التفكير قد بدأ في انشاء مدن عسكرية تستوعب التشكيلات والوحدات والمستودعات وبعض مراكز التدريب المنتشرة في معسكرات قديمة بمناطق معرضة داخل الكثافة السكانية للقاهرة ، وقد تم حصر كمية المنشآت المطلوب نقلها للمدن الجديدة لاعادة تمركز هذه القوات بما يدعم التجمع الاستراتيجي للقوات المسلحة والذي يعني تدفق القوات في اتجاهات عملها لمواجهة اي تهديد خارجي للبلاد من اي اتجاه

وقد نشأت هذه الفكرة الخروج الى المنطقة الصحراوية لانشاء مجتمع متكامل يعتمد اعتمادا مستقلا بكافة منشآته ومرافقه وعدم تحميل مرافق الدولة اية اعباء اضافية وصدرت توجيهات المشير ابو غزالة بانشاء مدينة عسكرية تستوعب ١٥٠ الف فرد بالمنطقة الواقعة بين طريقي الاسماعيلية والسويس الصحراويين والمعروفة باسم « الهاكستب » وتعتبر هذه المدينة العسكرية منفردة من حيث عدم تعارضها - شكل المدن العسكرية التي خططنا لها - مع خطط التوسع والتخطيط العمراني للقاهرة الكبرى .

ويضيف رئيس الهيئة الهندسية ان تكاليف هذه المدينة تصل الى ٢٦٢ مليون جنيه يتم تدبيرها عن طريق بيع الاراضي التي تملكها القوات المسلحة والمقامة عليها معسكراتها القديمة بالمدن . وتبلغ مساحة مدينة الهاكستب العملاقة التي قام المشير ووزراء التعمير والاسكان والطاقة والهجرة بتفقدها امس ١٢ الف فدان وتحتوي على محطة لتنقية مياه الصرف الصحي تبلغ طاقتها ٦٠ الف متر يوميا سيتم استغلالها في زراعة نحو ٢٠٠٠ فدان بالتنسيق مع وزارة الزراعة لاختيار المحاصيل المناسبة . كما تشتمل المدينة على محطة كهرباء ومحطة محولات طاقة ١٠٠ ميجاوات مع تجهيز منشآت المدينة بخلايا شمسية ترشيدا للطاقة .

١٧ مدينة عسكرية

وتأخذ المدينة طابعها الفريد من خلال احتوائها على وحدات سكنية للضباط وضباط الصف يبلغ عددها ١٧ الف وحدة تم انشاء الفي وحدة منها والباقي سيتم تسليمه تباعا . كما تضم دارا للسينما ومكتبا للبريد ومدارس حضانة وابتدائي واعدادي وثانوي .

● المشير عبدالحليم ابوغزالة يعلن :

نقل المعسكرات خارج كردونات المدن يخفف الضغط عليها ويخدم خطط القوات المسلحة الاستراتيجية

الأهرام
مركز الأهرام للتنظيم والميكروفيلم

المصدر : الاهـــــــرام
التاريخ : ٢٢ أكتوبـــــر ١٩٨٦

المشير ابو غزالة يشرح للمهندس الكفراوى كيف يحصل الجندى على وجبة ساخنة وبطريقة حضارية عند افتتاحه المدينة العسكرية بجنيفه امس

تصوير : تونى فارس

اما عن خطة القوات المسلحة لبناء مدن عسكرية فيقول ان الخطة تتضمن بناء ١٧ مدينة عسكرية بمناطق العامرية ودهشور ووادى الملاك والطماطم وعجرود والهاكستيب بالاضافة الى مدينتين تم افتتاحهما امس هما جنيفه والشلوفة ، وانه قد تم تنفيذ ١٢ مدينة حتى الان من هذه المدن وسيستغرق تنفيذ مدينة الهاكستيب حوالى عام ونصف العام ، كما تم التخطيط لانشاء مدينة اخرى تستوعب ٥٠ الف فرد ينتهى العمل فيها خلال اربع سنوات وتتكلف ١٤ مليون جنيه .

وفى اطار هذه الخطة يتم تطوير المعسكرات القديمة وتحويلها الى مدن متكاملة تستوعب ٦٠ الف شخص فى مناطق الهاكستيب القديمة ودهشور ومعسكر كامل للايواء بالمنطقة الغربية ... وكل هذه المشروعات تتم بالجهود الذاتية وباستخدام خبرات المهندسين والفنيين بالقوات المسلحة .

مدن تعليمية عسكرية

وتطور القوات المسلحة ايضا المنشآت والكليات والمعاهد العسكرية التعليمية التى تعتبر بمثابة مدن يعمل بها ويسكنها الالاف ومنها على سبيل المثال الكلية الحربية التى اتمت الهيئة الهندسية لها مشروعا خاصا للصرف الصحى ينفصل تماما عن الصرف الصحى لمنطقة مصر الجديدة ، وقد طلب المشير ابو غزالة من الهيئة ايجاد نمط لازالة العبء من على شبكات الصرف

الأهرام
مركز الأهرام للتنظيم والميكروفيلم

المصدر : الاهـــــــرام
التاريخ : ١١ أكتوبـــــر ١٩٨٦

المدينة تستوعب ١٥٠ ألف شخص وتمتـــد على مساحـــة ١٢ ألف فدان فى منطقة الهاكستب

الصحى والمياه والكهرباء للمدينة والاعتماد الذاتى لمثل هذه التجمعات العسكرية لضرب المثل الحى للقطاع المدنى فيما يتعلق بامكانيات تحقيق الاكتفاء الذاتى على كافة المستويات .

٣ أنماط جديدة للبناء

وقد استخدمت القوات المسلحة ثلاثة اساليب مختلفة فى بناء المدن العسكرية الثلاث التى تفقدها المشير والوزراء امس وهى استخدام الاسلوب التقليدى فى البناء ، والبناء بواسطة البلوكات سابقة التجهيز واستخدام المواد الخفيفة للبناء مثل مادة « البابل » التى استخدمت فى انشاء مدينة جنيفة التى اقيمت على مساحة ٢,٥ كيلو متر مربع وتضمنت ١٢ نوعية من المبانى الصالحة للاستخدام كسكنى ولكافة الاغراض العسكرية . وروعى تشجير المدينة - كغيرها - من الخارج لتعمل كمصدات للرياح العاملة للاتربة والرمال . ومن الداخل لخلق الشكل الجمالى والترويح عن شاغليها . ويتم رى المدن العسكرية بشكل عام عن طريق استخدام مياه الابار التى يقوم الافراد بحفرها وتجهيزها .

خط مترو وسكة حديد للهاكستيب

وفى مدينة الشلوفة تم اعداد « ميس » ضخم لخدمة ٦ الاف فرد فى وقت واحد ويتضمن صالة لتوزيع الوجبات وثلاجات للتخزين ومخازن للتعبئات الجافة واخرى لادوات المطبخ ومحطة لتوليد البخار .. ويحقق ذلك ان يتناول الجندى والضابط وجبة ساخنة دون التقيد بتوقيت محدد ودون ان تنتقل من مكان لمكان مما يعرضها للتلف .

وخلال تفقده لمدينة الهاكستيب اشار المشير ابو غزالة الى ان المدينة الجديدة سيخترقها خط متصل بسكة حديد السويس واخر بمترو مصر الجديدة بمحاذاة طريق مصر - الاسماعيلية - بما يمكن من مد هذا الخط الى مدينة ١٠ رمضان فى المستقبل القريب .

والذى لاشك فيه ان نقل المعسكرات من داخل كردونات المدن الى الصحراء سيخفف العبء عن المرافق الرئيسية لهذه المدن ويخدم فى نفس الوقت خطة القوات المسلحة فيما يتعلق بالتوزيع الاستراتيجى لها □

مركز الأهرام للتنظيم والميكروفيلم

المصدر : الأهرام
التاريخ : ١١ أكتوبر ١٩٨٦

المشير ابوغزالة وهو يفتتح المدينة العسكرية الجديدة في جنيفه ، ويرى بجانبه المهندس حسيب الله الكفراوى وزير التعمير والمهندس ابراهيم شكرى رئيس حزب العمل

١٧ مدينة عسكرية بالصحراء تضمن للقوات المسلحة مواجهة أى تهديد

■ أبو غزالة يعلن فى إفتتاح مدينتين عسكريتين بالسويس امس :

المدن الجديدة لاتحمل المرافق أى أعباء وتكتفى ذاتيا فى جميع احتياجاتها

الانتهاء من انشاء مدينة الهاكستيب أوائل عام ٨٨ بتمويل من حصيلة بيع أراضى القوات المسلحة

اعلن المشير محمد عبدالحليم ابو غزالة نائب رئيس الوزراء ووزير الدفاع ان القوات المسلحة المصرية بدأت فى تنفيذ وانشاء ١٧ مدينة عسكرية بالصحراء وانه تم بالفعل انشاء ١٢ مدينة منها واكد ان هذه المدن تضمن للقوات المسلحة مواجهة اى تهديد ، وتسهل من حركة تدفقها شرقا وغربا وشمالا وجنوبا . كما تخدم التوزيع الاستراتيجى لقواتنا فى مختلف الاتجاهات

واكد المشير ابو غزالة - خلال افتتاحه امس لمدينتين جديدتين بمنطقتى جنيفة وشلوفة بالسويس ورافقه ٤ وزراء - ان المدن الجديدة لاتحمل المرافق اى اعباء وتكتفى ذاتيا فى جميع احتياجاتها .

الأهرام
مركز الأهرام للتنظيم والميكروفيلم
المصدر : الأهـــــــرام
التاريخ : ١٠ أكتوبـــــر ١٩٨٦

وقال المشير ان هذه المدن خرجت بالقوات المسلحة من كردونات المدن المزدحمة الى الصحراء وقد روعي في تنفيذ هذه المدن ان تعتمد على نفسها من خلال عمل مرافق وخدمات منفصلة تماما عن الشبكات الرئيسية للمدن

واستبعد المشير ابو غزالة إمكانية ضرب المدن العسكرية لانها تخلق انتشارا كبيراً للقوات يجعل من الصعب ضربها . كما ان هذه المدن تتيح لقوات الدفاع الجوي المصري إمكانات اكبر على الحماية من التهديدات الجوية المعادية

وقال ان المدن العسكرية ستساهم ايضا في تسهيل حركة المرور بالقاهرة والمدن الاخرى حيث لن تضطر وسائل النقل التابعة للقوات المسلحة الى اختراق المدن الكبرى كما ستقل حركة النقل داخلها

واوضح ابو غزالة انه تم بناء ١٣ مدينة عسكرية صغيرة في مختلف انحاء الجمهورية وانه من المخطط انشاء ١٠ مدن اخرى

واعلن اللواء المهندس محمود فهيم عبدالعزيز رئيس الهيئة الهندسية للقوات المسلحة ان الدولة لم تتحمل اية اعباء اقتصادية لتنفيذ المدن العسكرية . وان تمويلها تم من حصيلة بيع اراضي القوات المسلحة داخل المدن . وان اول مدينة عسكرية طبق عليها هذا النظام هي مدينة « الهكستيب » التي تبلغ مساحتها ١٢ الف فدان منها الفا فدان سيتم استزراعهما عن طريق محطة لتنقية مياه الصرف وسينتهي انشاء هذه المدينة - التي تتسع لـ ١٥٠ الف فرد - خلال النصف الاول من عام ١٩٨٨ ، وانه سيتم مد فرع من خط سكة حديد السويس ، وخط من مترو مصر الجديدة ليصلا الى داخل المدينة التي تقع بين طريقي السويس والاسماعيلية الصحراويين .

وقد حضر الافتتاح ٤ وزراء هم وزراء التعمير ، والكهرباء والاسكان والدولة للهجرة . كما حضره رؤساء احزاب العمل ، والاحرار ، والامة ، واعضاء امانة شباب الحزب الوطني ، ومحافظ السويس ، وكبار قادة القوات المسلحة

ووصف المهندس حسب الله الكفراوي وزير التعمير قيام القوات المسلحة بإنشاء المدن العسكرية بانه مبادرة طيبة في اطار التخطيط العمراني لنقل الكثافة السكانية من القاهرة والمدن الكبرى الى الصحراء ، خاصة وان القوات المسلحة تقيم مجتمعات عمرانية نموذجية ومتكاملة بالمرافق والخدمات دون ان تتحمل الدولة اية اعباء مادية

وقال المهندس ماهر اباظة وزير الكهرباء والطاقة ان استخدام القوات المسلحة لمصادر الطاقة الجديدة والمتجددة في مدنها العسكرية الجديدة هو المبادرة الاولى في سياسة ترشيد الطاقة وان هناك تعاونا مثمرا بين وزارتي الدفاع والكهرباء في مجال الابحاث المتعلقة بالطاقة حيث يقوم الانتاج الحربي بتعميم استخدام السخانات الشمسية في المدن الجديدة والكليات والمعاهد العسكرية . كما تستعين وزارة الكهرباء بخبرة القوات المسلحة في كثير من المجالات مثل استخدام طاقة الرياح وامواج البحر والبيوجاز .

واشار الوزير الى ان إنتاج المصانع الحربية ومصانع وزارة الكهرباء وصل الى تصنيع نحو ٤٠ الف سخان شمسي سنويا واوضح ان هناك دراسة تستهدف اضافة تكاليف السخانات الشمسية ضمن تكاليف اقامة الوحدات السكنية .

واكد المهندس عبدالرحمن لبيب وزير الاسكان والمرافق ان اسكان ضباط وصف وجنود القوات المسلحة يتم بقروض تعاونية تسدد على ٣٠ سنة بفائدة محددة . وان القوات المسلحة لاتتحمل اي تكاليف لبناء هذه المساكن بل تشرف على تنفيذها فقط كما تقوم بتوزيعها ولاتوجد لهم اية امتيازات خاصة .

واشار الوزير الى ان اسكان النقابات الذي تقوم بتنفيذه القوات المسلحة قد تم رفع قيمة القرض فيه من ٩ الاف جنيه الى ١٢ الفا ويسدد من الف الى ٣ الاف جنيه لضمان جدية الحجز ويسدد القرض على ٣٠ سنة . بالاضافة الى دفع اقساط ربع سنوية خلال ٣ سنوات هي فترة تنفيذ المشروع

الأهرام
مركز الأهرام للتنظيم والميكروفيلم
المصدر : الاهـــــــــرام
التاريخ : ٢٤ أكتوبـــر ١٩٨٦

ابوغزالة يفتتح التوسعات بورش القوات البحرية فى يوم عيدها

□ الفريق على جاد يؤكد

ارتفاع مستوى كفاءة الاستعداد القتالى واستيعاب الاسلحة المتطورة لقواتنا البحرية

قام المشير محمد عبد الحليم ابو غزالة نائب رئيس الوزراء ووزير الدفاع امس بافتتاح التوسعات الجديدة فى الورش الرئيسية للقوات البحرية بقاعدة رأس التين بالاسكندرية التى تمت على احدث النظم العالمية لاصلاح وصيانة المعدات والوحدات البحرية والمشاركة فى اصلاح والصيانة للقطاع المدنى

ورافق المشير ابو غزالة الدكتور رفعت المحجوب رئيس مجلس الشعب والدكتور صبحى عبد الحكيم رئيس مجلس الشورى والدكتور يوسف والى نائب رئيس الوزراء ووزير الزراعة . والدكتور كمال الجنزورى وزير التخطيط . والمهندس حسب الله الكفراوى وزير التعمير . والمهندس سليمان متولى وزير النقل والمواصلات والمهندس محمد عبد الوهاب وزير الصناعة . والمهندس عصام راضى وزير الرى . والمهندس كمال السيد وزير الدولة للانتاج الحربى . والدكتور حلمى الحديدى وزير الصحة . والمهندس عبد الرحمن لبيب وزير الاسكان . والمهندس وليم سحيب سيفين وزير الهجرة

والفريق السيد حمدى مستشار الرئيس للشئون السياسية

وقبل ان يفتتح المشير ومرافقوه الورش الجديدة استعرضوا طابور عرض لوحدات وتشكيلات رمزية من القوات البحرية

واعلن الفريق على جاد قائد القوات البحرية كلمة اعرب فيها عن توجيه القوات البحرية واعتزازها بالمشير عبد الحليم ابو غزالة ومشاركته للبحرية فى يوم عيدها . وقال لقد انعكست التدريبات ارتفاع مستوى وكفاءة الاستعداد القتالى واستيعاب [illegible] المتطورة مما ادى الى [illegible] التى [illegible] القتالى المصرى

واضاف قد [illegible] من يوم ٢١ اكتوبر [illegible] تحتفل فيه احتفالا [illegible] المناسبة [illegible] فى ذلك [illegible] عام [illegible] فى العديد من المجالات [illegible] من مظاهر الاهتمام الكبير [illegible] لمنشآت الصواريخ [illegible] الاسرائيلية [illegible]

ومرشدا فى دقة التسليح والتنظيم

ثم استعرض ما تم انجازه بالقوات البحرية من اعمال ومهام خلال العام الماضى فقال ان القوات البحرية تسير قدما طبقا لخطة التسليح الموضوعة وذلك بالاهتمام بتحديث الوحدات البحرية الحالية وتزويدها بالمعدات الحديثة

وفى مجال التدريب اكد ان تنفيذ التدريب تم طبقا للخطة السنوية الموضوعة كما تم اجراء تدريبات مشتركة مع الدول الصديقة اشتركت فيها وحدات بحرية غير متجانسة

كذلك قامت القوات البحرية بتطوير التعليم فى المنشآت البحرية وشمل هذا التطوير وسائل ومناهج التعليم بالكلية البحرية والمعاهد الفنية ومدارس المنشآت التعليمية

ثم شرح الفريق على جاد التطوير الكبير الذى شمل مجالات الاعاشة والخدمات والرعاية الطبية .

وتحدث قائد القوات البحرية عن مجالات التعاون بين القوات البحرية والاجهزة الاخرى

واود ان انتهز هذه الفرصة لاقدم شكر القوات البحرية للسيد رئيس الجمهورية والقائد الاعلى للقوات المسلحة على اهتمام سيادته بالتراث البحرى المصرى . وبتخصيص قصر من قصور رئاسة الجمهورية ليكون متحفا قوميا يضم التراث البحرى عن من العصور

واضاف الفريق على جاد انه انطلاقا من القوات البحرية بالحفاظ على التراث التاريخى وهو ما تؤديه حاليا اهتماما بالغا وسعيا للحفاظ على التراث البحرى الذى [illegible] سيادتكم [illegible] القوات البحرية كانت [illegible] فى [illegible] وحدات [illegible] فى [illegible] [البحرية] باعتبارها اقدم [illegible] فى العالم وتحفة فريدة من نوعها

الأهرام
مركز الأهرام للتنظيم والميكروفيلم

المصدر : الأهرام
التاريخ : ١٢ ديسمبر ١٩٧٦

ابو غزالة وممدوح عطية يفتتحان :

مركز الاهرام لمعالجة وتنظيم الوثائق

افتتح المشير محمد عبدالحليم ابو غزالة نائب رئيس الوزراء ووزير الدفاع والانتاج الحربي والمستشار ممدوح عطية وزير العدل مركز الاهرام للتنظيم والميكروفيلم الخاص بمعالجة وتنظيم وترميم وتسجيل وثائق القضايا التاريخية الهامة وذلك بالمركز القومي للدراسات القضائية بالعباسية

وكان في استقبالهما الدكتور احمد السعيد مدير المركز

وشهد الافتتاح المستشار سمير [illegible] مدير المركز القومي للدراسات القضائية والمستشار حسين مصطفى الامين العام واللواء مصطفى كامل مراد مدير الادارة العامة للقضاء العسكري

وحضر المشير ووزير العدل اللقاء المفتوح مع اعضاء الدورة التدريبية الثانية للقضاء العسكري

الأهرام
مركز الأهرام للتنظيم والميكروفيلم

المصدر : الاهـــــــــــرام
التاريخ : ١٩ أبريـــــل ١٩٨١

■ فى الاحتفال بذكرى تحرير سيناء :

أبو غزالة يفتتح مشروعات الطاقة المتجددة بالمنطقة الغربية

تسليم وحدات سكنية للضباط وافتتاح مصنع تجميد الخضروات بالنوبارية

يفتتح المشير محمد عبد الحليم ابو غزالة نائب رئيس الوزراء ووزير الدفاع والانتاج الحربى فى إطار احتفالات القوات المسلحة بالذكرى السادسة لتحرير سيناء يرافقه بعض الوزراء عددا من مشروعات الطاقة المتجددة بالمنطقة الغربية والتى تعتمد على الشمس والرياح وتصلح نموذجا للمناطق النائية بالقطاعين العسكرى والمدنى وسيقوم المشير بتسليم عدد من الوحدات السكنية للضباط وضباط الصف . وافتتاح مصنع لتجميد الخضروات وتجهيزها بمنطقة النوبارية الذى يغطى استهلاك المنطقة العسكرية الشمالية والغربية .

كما يفتتح المشير ابو غزالة حمام سباحة بمواصفات دولية بالكلية الحربية ضمن مخطط شامل لانشاء قرية اولمبية بالكلية ومحطة لمعالجة الصرف الصحى بالكلية مستقلة تماما عن منطقة مصر الجديدة لتخفيف العبء عن المرافق العامة ويستفاد من ناتج المحطة فى زراعة وتشجير الكلية

ويفتتح المشير ابو غزالة ايضا عددا من المستشفيات العسكرية التى تم تجديدها وتطويرها فى اطار خطة ترشيد الانفاق التى تتبعها القوات المسلحة ومن اهمها مستشفى الحلمية ودارا للمسنين قامت ببنائها ووضع تصميماتها الهيئة الهندسية للقوات المسلحة . وتسع ٣٠٠ سرير . وتضم كل مايهم المسنين من رعاية طبية واجتماعية . وترفيهية .

الأهرام
مركز الأهرام للتنظيم والميكروفيلم

المصدر : الاهـــــــرام
التاريخ : ٢١ أبريـــل ١٩٨٧

■ ابو غزالة يعلن

توحيد مدة التجنيد لابد أن يخضع للدراسة

المؤهلات فوق المتوسطة سنة ونصف والمتوسطة ٢ والعاديون ٣ سنوات

اعلن المشير محمد عبدالحليم ابو غزالة نائب رئيس الوزراء ووزير الدفاع ان ما يتردد حاليا حول اهمية توحيد فترة التجنيد بالنسبة للمؤهلين وغير المؤهلين امر لابد ان يخضع للدراسة اولا ، وان القانون الحالي يأخذ في الاعتبار استعدادات المجند الثقافية والعلمية لان المعدات الحديثة اصبحت تتطلب حدا ادنى من المستوى العلمي ، كما ان استيعابها يختلف وفق هذه القدرات العلمية لدى حامل الشهادات العليا والمتوسطة والمجندين العاديين ، واكد ان حملة المؤهلات فوق المتوسطة سيكون مدة تجنيدهم سنة ونصفا ، والمؤهلات المتوسطة سنتان ، والافراد العاديين ثلاث سنوات .

جاء ذلك في اعقاب افتتاح المشير ابو غزالة امس للتطويرات الجديدة بمستشفى الحلمية العسكري والحاسب الآلي بمنطقة تجنيد القاهرة ودار الرعاية الاجتماعية للمسنين من ضباط القوات المسلحة .

واضاف المشير ابو غزالة ان القوات المسلحة سمحت للمدنيين بالعلاج في المستشفيات العسكرية ولكن بنسبة معينة تغطي فائض الطاقة بهذه المستشفيات على ان يتم ذلك باسعار رمزية لتغطية التكاليف الفعلية .

وقال ان خطة القوات المسلحة تستهدف انشاء عدد من دور المسنين بالمحافظات خاصة في الاسكندرية ومدن القناة والجيزة .

وكان المشير ابو غزالة قد افتتح التطويرات الجديدة بمستشفى الحلمية العسكري وانشاء جناح علاج المدنيين ، واعلن اللواء طبيب عثمان الخواص مدير المستشفى ان المستشفى يتسع لنحو ٤٠٠ سرير يزدادون الى ٦٠٠ سرير في حالات الطوارئ ، وان المستشفى به اكبر مركز للحروق في الشرق الاوسط وافريقيا كما تم تزويده باول بنك لحفظ الانسجة والعظام في مصر ، بالاضافة الى مركز التعقيم المركزي باستخدام الكمبيوتر لتعقيم الادوات الجراحية ومتعلقات الافراد وغيرها ، وقد تكلف هذا المركز مليون جنيه ، كما تم تزويد المستشفى بوحدة مناظير متكاملة تتكون من ٦ مناظير يمكن استخدامها في اجراء جراحات العظام .

وصرح اللواء طبيب ابراهيم فوزي مدير الخدمات الطبية ان طفرة كبيرة قد حدثت في كل القطاعات الطبية العسكرية خلال السنوات الاخيرة حيث تم تطوير الخدمة بالمستشفيات العسكرية لتقديم خدمة متميزة باحدث تكنولوجيا العصر ، وباسعار في متناول الجميع .

بعد ذلك قام المشير بافتتاح الحاسب الآلي بمنطقة تجنيد القاهرة الذي يهدف الى حصر الوعاء التجنيدي واستخراج الاحصائيات والبيانات لتخطيط القوى البشرية واستخراج شهادات المعاملة والتأجيلات ، وقد تم التعاقد على توريد حاسبات مماثلة لمناطق تجنيد الاسكندرية والزقازيق واسيوط وطنطا .

ثم افتتح المشير ابو غزالة دار الرعاية الاجتماعية لضباط القوات المسلحة التي تتسع لـ ٢٦٤ مقسمة الى ٤ فئات وقد زودت الدار بشبكة اذاعية داخلية وفيديو مركزي وصالونات وكافتيريا وعيادة طبية ومغسلة ومطبخ وحمام سباحة وتكلفت نحو ٥,٥ مليون جنيه .

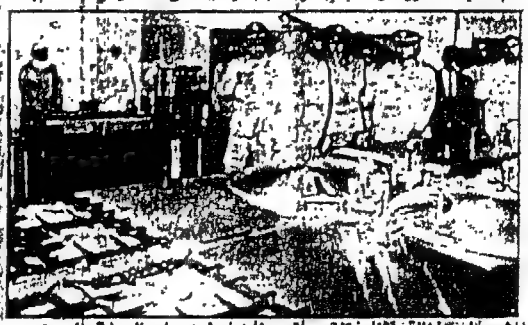

المشير ابو غزالة اثناء تفقده لتجهيزات مطبخ دار الرعاية للمسنين

الأهرام
مركز الأهرام للتنظيم والميكروفيلم

المصدر : الاهـــــــرام
التاريخ : ٢٩ أبريـــــل ١٩٨٧

■ ابو غزالة فى افتتاح مشروع تطوير الدبابات :

نجحنا فى تصنيع أول دبابة مصرية خالصة باسم « رمسيس ٢ »

التعاون المصرى العربى أمر حتمى فى الصناعات العسكرية

ـ اعلن المشير محمد عبد الحليم ابو غزالة نائب رئيس الوزراء ووزير الدفاع والانتاج الحربى ، ان القوات المسلحة نجحت فى انتاج دبابة مصرية خالصة ١٠٠ ٪ باسم « رمسيس ٢ » ، واكد ان خطة تطوير القوات المسلحة تشمل جميع الاسلحة الشرقية والغربية ، والاسبقية فى ذلك تأتى طبقا للامكانات المادية المتاحة ، كما اكد ان التعاون المصرى العربى فى مجال الصناعة العسكرية امر حتمى ، ودعا الى التنسيق فى هذا المجال بدلا من الاعتماد على الغير .

جاء ذلك خلال افتتاح المشير ابوغزالة امس لمشروع تطوير الدبابات الشرقية والغربية بالجيش الثانى الميدانى ، واشار الى ان صناعة الدبابة المصرية جاء باستخدام شاسيه الدبابة الشرقية « ت ٥٤ » وبالتعاون مع الخبرة الايطالية ، وبتركيب المدفع « ٥ » ملل عليها مما يجعلها لا تقل عن الدبابات الحديثة ، واشار الى تجربة الاردن فى تطوير الدبابة « سنتوريون ٧ » واطلاق اسم « طارق » عليها .

وقال : ان الخطط تتضمن تعديلات مصرية على الدبابات الشرقية « ت/٥٤ » و « ت ٥٥ » والغربية « إم ٦٠ » و « ت ٦٢ » بالاضافة الى طائرات « الميج ٢١ » السوفيتية و « إف ٦ » الصينية لرفع كفاءتها وزيادة اعمارها . وان القوات المسلحة استطاعت التغلب على مشكلة قطع الغيار للاسلحة الشرقية بالعمل على توحيد الاجزاء الرئيسية خاصة مدافع الدبابات ومحركاتها واجهزة نقل الحركة بالاضافة الى اجهزة الاتصالات والرؤية الليلية بما يتيح تبادل قطع الغيار من سلاح لآخر .

واشار المشير ابو غزالة الى اننا نقوم ايضا بتصنيع قطع غيار الاسلحة السوفيتية التى تخدم القوات المسلحة .

الأهرام
مركز الأهرام للتنظيم والميكروفيلم

المصدر : الاهـــــــرام
التاريخ : ٢٩ أبريل ١٩٨٧

واوضح ان مصر حصلت على ترخيص انتاج الدبابة الامريكية (إم ١) التي تعد من افضل الدبابات في العالم ، وان الكثير من الدول العربية تتطلع الى شراء مثل هذه الدبابة ، وقال ان هناك تعاونا مع الخبرة الانجليزية ، حيث ستقيم خطا لانتاج صلب استراتيجي ، وقد تم بالفعل انشاء خط متخصص لانتاج المدافع .

وبالنسبة للصلب المدرفل الذي يستخدم في صناعة الدبابات والاسلحة الثقيلة تم الاتفاق مع وزارة الصناعة على تصنيعه بمصانعنا بعد ان قامت بتوفيره وزارة الانتاج الحربي وان هذا المشروع قد تم ادراجه ضمن الخطة الخمسية الثانية ، وقد علق المهندس جمال السيد وزير الدولة للانتاج الحربي الذي حضر الاحتفال على هذه النقطة قائلا : ان عدم تصنيع الصلب المدرفل بالمصانع الحربية يرجع الى التكلفة الاقتصادية خاصة ان الانتاج الحربي لا يحتاج لاكثر من واحد على عشرة ، مما يمكن تصنيعه من الحديد المدرفل الذي لن يكون انتاجه اقتصاديا الا اذا عملت المصانع بأقصى طاقتها (ثلاث ورديات) .

ونفى المشير ابو غزالة انه بحث مع ريتشارد اوميتاج مساعد وزير الدفاع الامريكي موضوع المناورات المشتركة ، موضحا ان هناك خطة تدريب مشترك مع عدد من الدول الصديقة والعربية طبقا لتوقيتات محددة ، فهناك تدريبات مشتركة مع الجانب الامريكي تجرى كل عامين (النجم الساطع) ، كما تجرى تدريبات مشتركة كل عام مع الاردن ، واكد ان مصر تعلن ذلك في حينه ، لاننا لا نخفي شيئا .

وفي بداية الاحتفال بافتتاح المشروع الذي شهده اللواء فاروق رزق قائد المدرعات ، واللواء عبد المنعم سعيد قائد الجيش الثاني الميداني ، واللواء علاء بركات قائد القوات الجوية وعدد من كبار القادة وجه قائد الجيش الثاني التهنئة باعياد تحرير سيناء وحلول شهر رمضان المعظم ، وقال ان القوات المسلحة تعد بكل تطوير وان الجيش الثاني اكثر سعادة بوجود هذا المشروع على ارضه .

كما اكد اللواء فاروق رزق قائد المدرعات ان القوات المسلحة تمر اليوم بمرحلة من اهم مراحلها لتطوير وتحديث معداتها واستخدامها بكفاءة لتسير مع دبابات القتال الرئيسية الحديثة في العالم .

وقال : ان المشروع يوفر ٣١٫٢ مليون جنيه ، كما يوفر ٢٠٪ من تكلفة التصنيع .

وشرح السيد ابراهيم الزهار مدير مشروع تطوير الدبابة « ت ٥٥ » فقال : انه تم تزويدها باجهزة رؤية ليلية ، « وتنشين » واجهزة اشارة ، واشعة تحت الحمراء ، وانه يوجد تحت التطوير ٢٢ دبابة وسوف يبدأ الانتاج الكمي للدبابات ابتداء من يوليو المقبل بمعدل ١٢ دبابة شهريا وان المشروع يوفر للدولة الملايين كما يكسبنا الخبرة الفنية .

بعد ذلك قام المشير ابو غزالة بتفقد اقسام الورشة المختلفة واستمع الى شرح من القادة المتخصصين عن اسس التطوير ومكوناته ، وطلب عمل دراسات جدوى لقطع الغيار لتتأكد من ان انتاجها ارخص لتحقيق شعار ترشيد الانفاق .

الأهرام
مركز الأهرام للتنظيم والميكروفيلم
المصدر : الاهـــــــــرام
التاريخ : ٣٠ أبريـــل ١٩٨١

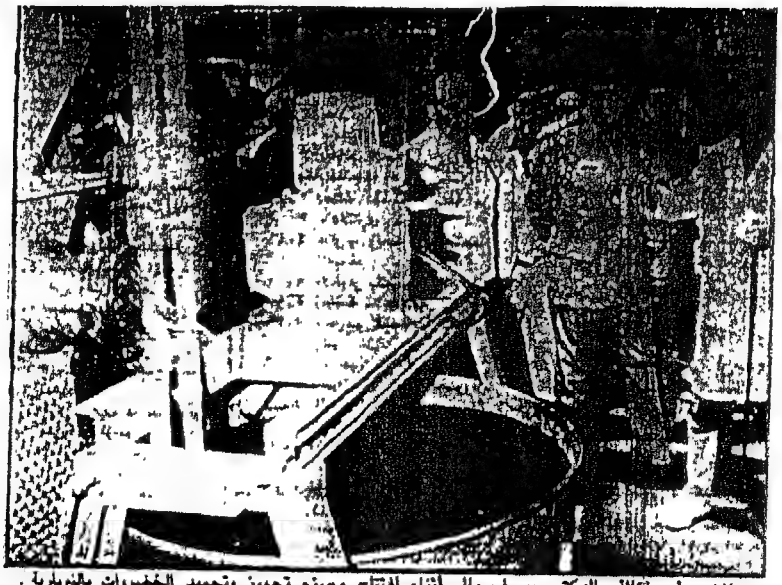

المشير ابو غزالة والدكتور يوسف والى أثناء افتتاح مصنع تجهيز وتجميد الخضروات بالنوبارية .

■ ابو غزالة يعلن فى النوبارية :

تدريبات مشتركة مع امريكا وبريطانيا

اعلن المشير محمد عبدالحليم ابوغزالة نائب رئيس الوزراء ووزير الدفاع والانتاج الحربى انه من المنتظر اجراء تدريبات مشتركة مع الولايات المتحدة الامريكية وبريطانيا . وقال ان ايطاليا والاردن والسودان طلبت اجراء تدريبات مشتركة . واشار الى ان تقرير ذلك يرجع الى الظروف الموجودة حاليا .

واكد المشير ابوغزالة ردا على اسئلة الصحفيين امس - عقب افتتاحه مصنع تجميد وتجهيز الخضروات بالنوبارية - ان التدريبات المشتركة التى تجرى بين مصر واى دولة اخرى يسبقها اتفاق واعداد وتنسيق ، قبل اجرائها بفترة طويلة كما حدث هذا العام مع الاردن ، واكد انه لاعلاقة للتدريبات المشتركة بموضوع الدفاع المشترك الذى يتم بالاتفاقيات بين الدول . اما التدريب فهو تعاون جدى لاكتساب الخبرات وزيادة المهارات . وقال : انه فى التدريبات المشتركة فاننا لانبوح بمسرارنا العسكرية لاحد .

كما اعلن المشير ابو غزالة ان مصر على استعداد للتعاون مع اى دولة عربية فى مجال الانتاج الحربى وبلا حدود . وقال ان هذا التعاون سيكتب له النجاح لان مستقبل الامة العربية هو ان تنتج سلاحها بنفسها .

واضاف انه تم بالفعل تطوير المعدات الفردية بالكامل وتحديثها سواء فى القوات البحرية او الجوية او البرية او الدفاع الجوى مثلما حدث فى انتاج الدبابة الجديدة (تى - ٥٤) التى تعد دبابة جديدة ١٠٠٪ وقد اجرت هذا التطوير والتجديد احدى الورش الصغيرة بالقوات المسلحة عندما قامت بتغيير كل اجزاء الدبابة (تى - ٥٥) بالكامل ماعدا هيكلها الحديدى الخارجى وقامت بتصميم جميع اجزاء ومعدات الدبابة وتركيبها من جديد ، واصبحت كفاءتها القتالية تعادل بل تفوق الدبابة الامريكية الجديدة (ام - ٦٠ - ا - ٣) وقد بلغت تكلفة الدبابة الجديدة (تى - ٥٤) ربع تكلفة مثيلتها من الخارج وتستمر خدمتها لمدة ٢٠ سنة .

الأهرام
مركز الأهرام للتنظيم والميكروفيلم

المصدر : الاهـــــــرام
التاريخ : ٣٠ أبريـــل ١٩٨٢

■ المشير ابو غزالة يعلن فى النوبارية :

القوات المسلحة تكتفى ذاتيا فى إنتاج الملابس العسكرية والاغذية

تشغيل ٢٣ مخبزا نصف الى بالقاهرة بطاقة ٤ ملايين رغيف فى اغسطس

اعلن المشير محمد عبد الحليم ابو غزالة نائب رئيس الوزراء ووزير الدفاع والانتاج الحربى ان القوات المسلحة تحقق اكتفاء ذاتيا فى انتاج الملابس العسكرية والاحذية والخضروات والفاكهة . كما بلغ انتاجها من البيض ١٢٤ مليون بيضة سنويا ومن الجبن ١٥ الف طن تفيض عن حاجتها بنحو ٢٥ ٪ وسيتم خلال الشهور الثلاثة القادمة افتتاح اول مصنع للحلاوة الطحينية من عباد الشمس ، ومصنع ثان للحلاوة من السمسم ومصنع للمكرونة .

واكد الدكتور جلال ابو الدهب وزير التموين انه تم الاتفاق مع وزارة الانتاج الحربى على انشاء ٦٤ مخبزا نصف الى .

ويبدأ بالقاهرة الكبرى فى اغسطس تشغيل ٢٣ منها بطاقة ٤ ملايين رغيف . وجاء ذلك خلال افتتاح مجمع استهلاكى متطور تابع لشركة الاهرام للمجمعات بمعهد القادة العسكريين .

وصرح السيد ثروت ابو زيد رئيس شركة الاهرام للمجمعات الاستهلاكية بانه تم افتتاح ١٠ محطات بعد تجديدها وتطويرها باسلوب حضارى يتلاءم وتحقيق الراحة لجمهور المستهلكين فى سبيل الحصول على كامل احتياجاتهم من السلع ، وتركزت هذه المجمعات باحياء الخليفة ومصر القديمة والدقى وميت عقبة وامبابة .

واضاف المشير فى افتتاح مصنع تجهيز وتجميد الخضروات بالنوبارية بالاسكندرية امس ، ان لدى القوات المسلحة خطة متكاملة للتوسع فى تحقيق الاكتفاء الذاتى للقوات المسلحة من المواد الغذائية وهناك ٣ مصانع موزعة توزيعا استراتيجيا بحيث تكون قريبة من مناطق تمركز القوات المسلحة .

واعلن الدكتور يوسف والى نائب رئيس الوزراء ووزير الزراعة - خلال الافتتاح - ان للقوات المسلحة مجهودات كثيرة وقد قامت خلال الفترة الماضية بانتاج معظم احتياجاتها ووفرت للجندى سلعة جيدة كما توفر للجهات الاخرى الكميات التى كانت تحتاجها منها .. وقال : ان انتاج الحبوب الزراعية الذى يقام بمزارع القوات المسلحة سوف يغذى هذه المصانع بالخضروات والفاكهة .

واعلن اللواء ابراهيم فايد رئيس هيئة الامداد والتموين ان مصنع النوبارية هو الثانى لتنظيف وتجهيز وتجميد الخضراوات بعد افتتاح المصنع الاول بالقاهرة فى يناير الماضى وسوف يتم افتتاح المصنع الثالث فى يوليو القادم بمنطقة التل الكبير لتنتج جميعها ٢٤ الف طن من الخضروات سنويا ويبلغ انتاج مصنع النوبارية ٧ الاف طن .

واضاف انه تم التعاقد على انشاء مصنع للمكرونة بطاقة ١٠ الاف طن سوف ينتهى خلال ١٥ شهرا ، ومصنع اخر للبسكويت والنواشف ومصنع للوجبات الجاهزة ينتج من ٣ الى ٦ ملايين وجبة يومية ، كما سيتم افتتاح المرحلة الاولى من المزرعة السمكية بكفر الشيخ فى اعياد اكتوبر القادمة .

واضاف انه تم التعاقد على انشاء مزرعة سمكية مكثفة بطاقة ٤ الاف طن سمك و ٥٠٠ طن جمبرى بمنطقة التل الكبير كما تم تطوير اساليب حفظ الاغذية وتطوير المخابز ورفع طاقتها والارتقاء بمستوى معيشة الفرد .

وقد شهد افتتاح مصنع تجهيز وتجميد الخضراوات بالنوبارية بالاسكندرية امس المهندس عصام راضى وزير الرى والدكتور جلال ابو الدهب وزير التموين ولبيب زمزم محافظ البحيرة ، واللواء اركان حرب محمد صلاح محيى الدين قائد المنطقة العسكرية الشمالية .

المصدر : الاهـــــــــــرام
التاريخ : ١٥ مايـــــو ١٩٨٢

أبو غزالة يفتتح بالكلية الحربية
حمامًا للسباحة ومحطة تنقية لمياه الصرف

كتب : حسين فتح الله

[illegible]

الأهرام
مركز الأهرام للتنظيم والميكروفيلم
المصدر : الأهـــــــرام
التاريخ : ٦ مايـــــو ١٩٨١

المشير ابو غزالة يعطى توجيهاته لبعض العمال اثناء افتتاحه امس مصنع الاحذية بالمعادى التابع لادارة مهمات القوات المسلحة .

□ ابو غزالة يفتتح بالمعادى :

وحدة انتاجية تضم ٧ مصانع لانتاج مهمات أفراد القوات المسلحة

كتب ـ أحمد فؤاد :

افتتح المشير محمد عبد الحليم ابو غزالة نائب رئيس الوزراء ووزير الدفاع والانتاج الحربى امس اكبر وحدة انتاجية لمهمات مستخلفة المعادى وتضم ٧ مصانع متخصصة تنتج مختلف احتياجات القوات المسلحة من الملابس كما تضم ٤ خطوط جديدة تنتج مليون حذاء سنويا . وطلب المشير بمضاعفة الجهد حتى تحقق القوات المسلحة اكتفاءها الذاتى من مهمات وتخفف العبء عن القطاع المدنى والانجاح بعد ذلك للتصدير .

ويصرح اللواء ابراهيم الليد رئيس هيئة الامداد والتموين بانه بافتتاح خطوط الاحذية الجديد اليوم يصبح فى امكان مصنع الاحذية انتاج مليون حذاء سنويا وبذلك تحقق الاكتفاء الذاتى للضباط كما تحقق ٥٠ ٪ من احتياجات الجنود .

واضاف ان هناك عدة مشروعات سيتم افتتاحها خلال الفترة القادمة من اهمها « الهاكى الميدانى » الذى سيصنع بخامات مصرية بالاضافة الى بدل القتال للجنود والاثاثات المكتبية . وقال اللواء عزت مرسى نائب مدير المصنع الجديد الذى بدىء تشغيل خطوطه فى اكتوبر ١٩٨٥ وصل لطاقته الانتاجية الكاملة فى اكتوبر الماضى وبلغت التكلفة الاستثمارية للمصنع حوالى ٤ ملايين جنيه ويعطى مليونا سنويا مقداره ٩٥٠ الف جنيه ويحقق للنفس بعد ٣ سنوات كما يحقق ارباحا مقدارها مليون جنيه سنويا .

وقد تفقد المشير ابو غزالة الاقسام المختلفة للمصنع والذى ينتج كافة انواع الاحذية وتم جراقية خطوط انتاجه عن طريق شركة « تمكم » مركزية سويدية كالهيوند وعصات للبلاستيكية .

الأهرام
مركز الأهرام للتنظيم والميكروفيلم

المصدر : الأهرام
التاريخ : ١١ أغسطس ١٩٨٢

المشير ابوغزالة يشرح للدكتور يوسف والى والكيميائى عبدالهادى قنديل مراحل انتاج المدفعية الصاروخية « بى . ام ٢١ » اثناء تفقدهم مصنع صقر الحربى امس

□ المشير ابوغزالة :

مصر نجحت فى تطوير صواريخ متقدمة

وحققنا اكتفاء فى الكثير من الأسلحة والذخائر

اعلن المشير محمد عبدالحليم ابوغزالة نائب رئيس الوزراء ووزير الدفاع ان مصر استطاعت تطوير انواع متعددة من الصواريخ بما يجعلها قادرة على الدخول فى منافسة مع كثير من الدول المتقدمة التى تقوم بتصنيع السلاح ، وان القوات المسلحة المصرية حققت اكتفاء ذاتيا فى كثير من انواع الاسلحة والذخائر ، وان هذا فى حد ذاته يعتبر انجازا كبيرا واضافة قوية لقدراتنا الدفاعية

وقال ان صاروخ (عين الصقر) الذى قامت بانتاجه الهيئة العربية للتصنيع الحربى سيحقق منافسة قوية مع مثيله من النظم الصاروخية المشابهة فى العالم نظرا لرخص ثمنه وقدراته الكبيرة ، وان هذا الصاروخ دخل الخدمة بقواتنا المسلحة واجريت عليه التجارب وتأكدت كفاءته ودخل مرحلة الانتاج الكمى .

واكد المشير ابوغزالة اننا نقوم بمحاولات لتطوير الاداء لهذا النظام الصاروخى المضاد للطائرات بالنسبة لعمليات « الاعاقة » و« الشوشرة » وان القوات المسلحة انفقت ١٨٠ مليون دولار على تطوير هذا الصاروخ بالجهود الذاتية دون ان تحمل ميزانية الدولة اية اعباء

وحول دور مصنع صقر فى الانتاج الحربى قال المشير ان المصنع ينتج انواعا كثيرة من الاسلحة المتطورة التى كنا نستوردها من قبل مثل المدفعية الصاروخية (بى ام - ٢١) ودبابتها وصواريخ (صقر - ٢٠) (صقر - ٨٠) وغيرها واضاف ان القوات المسلحة وضعت خطة لتصدير السلاح ويتم تصدير مدفعية الصاروخية المصرية من طراز (بى - ام - ٢١) الى العراق بكميات كبيرة وكان هذا النظام احد العوامل التى ساهمت فى دعم قدرة الصمود العراقية خلال هذه الحرب الطويلة

وعن استرداد القوات النشادية لمنطقة (اوزو) التى كانت تمثلها ليبيا قال المشير ابوغزالة « لاتعليق لى على هذا الموضوع وكل ما استطيع ان اقوله

الأهرام
مركز الأهرام للتنظيم والميكروفيلم

المصدر : الاهـــــــرام
التاريخ : ١١ أغسطـــس ١٩٨٧

ان الشعب الليبى شعب صديق وهم اشقاء واخوة للمصريين وتربط الشعبين صلات القربة والمصاهرة وان العملية هى عملية ادارة ليبية التى قامت باعمال كل لايجب ان تتورط فيها ، واتمنى ان يعود السلام لكل دول المنطقة وان تقف كل دولة عند حدودها الشرعية دون محاولة الاعتداء على الاخرين .

وكان المشير ابوغزالة قد قام امس بزيارة تفقدية لبعض المشاريع التى يتم تطويرها بمصنع « صقر » الحربى ، ورافقه خلال الزيارة الدكتور يوسف والى نائب رئيس الوزراء ووزير الزراعة والمهندس محمد عبدالوهاب وزير الصناعة والكيميائى عبدالهادى قنديل وزير البترول والمهندس احمد زندو رئيس الهيئة العربية للتصنيع وعدد من قادة القوات المسلحة

واستمع المشير ومرافقوه الى شرح من الدكتور احمد فؤاد رئيس مجلس ادارة المصنع حول اقسام المصنع وقدراته الانتاجية وبدأ المشير بزيارة الورشة الميكانيكية لانتاج الاجزاء الدقيقة الصاروخ « عين الصقر » والتى تصل طاقتها الى واحد ميكرون كما تفقد الورش الاليكترونية التى تنتج الدوائر المطبوعة وتجمعها واختبارها وعمل المعالجة السطحية لها وهى من اهم مقومات الصاروخ كما تفقد ورشة تجميع اجهزة التحكم فى الصاروخ وهى المسئولة عن استقبال اشارات التوجيه وضبط مساره اثناء الطيران وكذلك توجيه الطاقة اللازمة للصاروخ طوال فترة طيرانه

وتفقد المشير ايضا ورشة تجميع واختبار قاذف الصاروخ (عين الصقر) والذى يدخل بعض المكونات الاليكترونية فى تصنيعه . وورش انتاج الاجزاء الميكانيكية المتنوعة والمعقدة للصواريخ والتى تعتبر قمة التكنولوجيا كما شاهد المشير انتاج محركات الصواريخ ومواسيرها باحجامها المختلفة

الأهرام
مركز الأهرام للتنظيم والميكروفيلم

المصدر : الاهـــــــرام
التاريخ : ١٢ سبتمبر ١٩٨٧

المشير ابوغزالة يفتتح :

مدرسة أساسية فنية عسكرية

بحوش عيسى تبدأ الدراسة بها هذا العام

يفتتح المشير محمد عبد الحليم ابوغزالة نائب رئيس الوزراء ووزير الدفاع والانتاج الحربي ، المدرسة الاساسية الفنية العسكرية بمركز حوش عيسى بالقرب من مدينة دمنهور وتبدأ الدراسة فيها من العام الجديد ، وتقبل الطلبة الحاصلين على الشهادة الابتدائية والذين تتراوح اعمارهم بين ١١ و ١٥ سنة ، وذلك في اطار احتفال القوات المسلحة بانتصارات اكتوبر الحاليم .

وقال اللواء اركان حرب نجيب العصار ان المدرسة الجديدة تكلفت ٧,٥ مليون جنيه وزودت بأحدث المعامل والوسائل التعليمية وان الدراسة فيها داخلية بالمجان ويقوم بالتدريس فيها مدرسون تابعون لوزارة التربية والتعليم ، ويحصل الطالب بعد ثلاث سنوات على الشهادة الاعدادية بالاضافة الى شهادة فنية عسكرية .

واضاف انه يشترط موافقة ولي الامر على تطوع الطالب الذي يحصل اثناء الدراسة على مكافأة شهرية تصل الى ٢٤ جنيها ومرتبا شهريا يصل الى ٧٥٠ جنيها بعد التخرج ويعطى من يخدم خمس سنوات بعد تخرجه في القوات المسلحة من الخدمة الالزامية وفي حالة الرغبة في تجديد التطوع لمدة اخرى يمنح المتطوع مكافأة تعادل مرتبي سنة كاملة .

ويمكن لخريجي هذه المدارس الالتحاق بمراكز التدريب المهني للقوات المسلحة للحصول على دبلوم التدريب المهني المعادل لدبلوم المدارس الثانوية الصناعية ، كما يمكن للخريج استكمال دراسته عن طريق الانتساب بمدارس التحرير والكليات الجامعية .

ابو غزالة

الأهرام
مركز الأهرام للتنظيم والميكروفيلم

المصدر : الاهـــــــــرام
التاريخ : ٢ اكتوبر ١٩٨٢

■ المشير ابو غزالة فى افتتاح مدينة القنطرة العسكرية :

خطة طموحة لنقل العسكريين من الملاجىء الى مدن عمرانية

تقييم المدارس الثانوية الحربية للتوسع فى انشائها بكل محافظة

اعلن المشير عبد الحليم ابو غزالة نائب رئيس الوزراء ووزير الدفاع والانتاج الحربى ان القوات المسلحة تنفذ حاليا خطة طموحة لنقل العسكريين من الملاجىء والمبانى المؤقتة الى مدن عسكرية فى مختلف المناطق تقام بالجهود الذاتية لتوفير الحياة الكريمة لافرادها ولتكون نواة لمدن عمرانية جديدة مقامة باسلوب علمى

وقال المشير خلال افتتاحه لمدينة القنطرة [illegible] العسكرية والمدرسة الثانوية الحربية بالاسماعيلية انه يجرى تنفيذ خطة لتقييم المدارس الثانوية الحربية تستهدف انشاء مدرسة حربية بكل قطاع من قطاعات مصر ثم انشاء مدرسة فى كل محافظة لتخريج افراد مؤهلين عسكريا للالتحاق بالكليات العسكرية واضاف انه سيتم افتتاح مدينة ثانية خلال ٦ اشهر وقد اقيمت على نوعين

وقد [illegible] المشير المهندس حسب الله الكفراوى وزير التعمير والدكتور فتحى سرور وزير التعليم والسيد عبد المنعم عمارة محافظ الاسماعيلية والمهندس [illegible] احمد [illegible] والمهندس محمد عزت [illegible] رئيس هيئة [illegible] وكبار قادة القوات المسلحة

وتضم المدينة العسكرية التى تم [illegible] ١٥ منشأة [illegible] [illegible] الى [illegible] [illegible] [illegible] الاول [illegible] [illegible] المدينة الثانية [illegible] شهر

واعلن اللواء [illegible] [illegible] الجيش الثانى الميدانى ان المدينة [illegible] تتسع لايواء ٩٤ فرد [illegible] [illegible]

الأهرام
مركز الأهرام للتنظيم والميكروفيلم

المصدر : الاهـــــــرام
التاريخ : ٢١ اكتـــوبر ١٩٨٧

■ ابو غزالة في افتتاح اول دار حضانة لابناء القوات المسلحة .

دار حضانة بكل تجمع لرعاية أطفال القوات !

مدارس خاصة بمصروفات ميسرة لابناء الضباط وصف الض

أمال عثمان : المشروع ناجح ونتمنى أن يتسع ليكون له فروع في جميع الاحياء

كتب - احمد فؤاد

افتتح المشير محمد عبد الحليم ابو غزالة نائب رئيس الوزراء ووزير الدفاع والانتاج الحربي ، امس اول دار حضانة لابناء القوات المسلحة بحي التوفيق القريب من مدينة نصر ، واعلن ان القوات المسلحة ستقوم بانشاء دار حضانة بكل تجمع سكاني لرعاية اطفال ابناء القوات المسلحة ، وذلك في اطار تكامل الخدمات لمشروعات الاسكان ، وانها تخطط لبناء مدارس خاصة بمصروفات ميسرة لابناء الضباط وصف الضباط تضم المراحل الابتدائية والاعدادية والثانوية ، وستبدأ بالمرحلتين الاخيرتين اولا .

ترحيب بالمشير ابوغزالة والسيد عبد اللطيف بلطية رئيس القاهرة والقيادات الشعبية والعسكرية من اطفال دار الحضانة .

وقالت الدكتورة امال عثمان وزيرة التأمينات والشئون الاجتماعية - التي شهدت الاحتفال بافتتاح الحضانة - ان المشروع ناجح ويمثل انجازا رائعا وتشكر كل من شارك فيه لانه يرعى الاطفال رعاية كاملة .

واكد المشير ابوغزالة ان دار الحضانة تجريبية وتتسع لـ ١٠٠ طفل من سن ٣ اشهر حتى ٣ سنوات وتشرف عليها الجمعية العامة لدور حضانة محافظة القاهرة ، وقامت بتنفيذها إدارة الاشغال العسكرية خلال ١٢ شهرا ، وتضم حديقة والعابا للاطفال لصقل تعليمية لتنمية سلوكياتهم .

واكدت وزيرة الشئون ان وزارة الشئون الاجتماعية تنسق تنسيقا كاملا مع القوات المسلحة في مشروع الاسر المنتجة وتقوم الآن بوضع خطة لدفع هذا التعاون وتنميته حتى تكون المنتجات مناسبة سواء للاستهلاك المحلي أو للتصدير ..

وشهد الافتتاح السيد عبداللطيف بلطية رئيس المجلس المحلي لمحافظة القاهرة واللواء فاروق الزرقا رئيس الهيئة الهندسية بالقوات المسلحة واللواء فاروق عبد العظيم قائد المنطقة العسكرية المركزية ، واللواء عبد الرحمن عبد العال نائب محافظ القاهرة .

الأهرام
مركز الأهرام للتنظيم والميكروفيلم

المصدر : الاهـــــــرام
التاريخ : ٢٦ اكتوبر ١٩٨٧

أبو غزالة يفتتح الصالة المغطاة بالاتحاد الرياضى للقوات المسلحة
ويلتقى باعضاء المنتخب العسكرى لكرة اليد والقدم

كتب ـ حسين فتح الله

افتتح المشير محمد عبد الحليم ابو غزالة نائب رئيس الوزراء ووزير الدفاع الصالة المغطاة بالاتحاد الرياضى للقوات المسلحة امس ، وشهد عرضا للمنتخب العسكرى للملاكمة الذى يستعد حاليا للاشتراك فى بطولة العالم العسكرية رقم (٣٨) التى ستقام بالولايات المتحدة الامريكية خلال الفترة من ٢٠ نوفمبر الى ١٣ ديسمبر القادم ، كما شهد عرضا لفنون الكاراتيه قدمه فريق سلاح المشاة بطل القوات المسلحة .

وصرح المشير ابو غزالة بعد الانتهاء من مراسم الافتتاح بانه يتمنى ان يتم اشراك ابناء القوات المسلحة فى مختلف الالعاب الفردية مثل الماراثون والملاكمة ورفع الاثقال لان القوات المسلحة تعد الشباب بدنيا ونفسيا بما يؤهلهم للاشتراك فى مثل هذه المسابقات .

وهنأ المشير ابو غزالة المنتخب العسكرى لكرة اليد وكرة القدم ، وقال انه كان يتمنى ان يفوز الفريقان بالمركز الاول فى بطولة العالم العسكرية واشاد المشير باداء الفريقين حيث حصل منتخب اليد المركز الثانى فى البطولة ومنتخب القدم المركز الثالث .

واشار المشير الى ان مستوى منتخب الملاكمة لاباس به ولكن ينبغى تكثيف التدريب حيث انه سيمثل فى البطولة التى ستقام خلال الشهر القادم بالولايات المتحدة الامريكية التى هى معقل الملاكمة فى العالم .

وعن الصالة المغطاة بالاتحاد الرياضى العسكرى قال : انها تتسع لمختلف اللعبات الفردية والجماعية فانها انشئت وفق احدث المقاييس الدولية وانه يمكن للقطاع الرياضى المدنى استخدام هذه الصالة الجديدة خلال الدورات الرياضية التى تقام فى عصر اسوة بمثيلاتها التى اقيمت بمعاهد وكليات والجيوش الميدانية للقوات المسلحة .

وكان المشير ابو غزالة قد التقى والدكتور عبد الاحد جمال الدين رئيس المجلس الاعلى للشباب والرياضة والسيد سعيد حشمت رئيس جهاز الرياضة باعضاء المنتخب العسكرى لكرة اليد وكرة القدم وطالبهم ببذل الجهد ومواصلة التدريب والعطاء لتحقيق مزيد من البطولات الدولية ورفع رايات مصر عالية فى كل مكان .

وقام المشير ابو غزالة خلال حفل الافتتاح بتسليم اللاعب يوسف صالح والمجند كمال الكردى بطل الملاكمة وسام الرياضة من الطبقة الثانية الذى منحه لهما الرئيس حسنى مبارك رئيس الجمهورية ، كما قدم رئيس الاتحاد الرياضى للقوات المسلحة درع الاتحاد للمشير ابو غزالة تقديرا لتشجيعه لمختلف انواع الرياضة على صعيد المسابقات التى يجريها الاتحاد ، وتوفير مختلف السبل للاحتكاك من خلال الاشتراك فى البطولات العسكرية العالمية .

كما قام المشير ابو غزالة بتوزيع دروع بطولة دورى القوات المسلحة حيث فاز بالمركز الاول على مستوى الادارات سلاح المشاة وعلى مستوى الجيوش الصاعقة وعلى مستوى الكليات العسكرية الكلية الحربية .

□ □ المشير ابو غزالة يسلم على طارق عبد العليم حارس مرمى المنتخب القومى العسكرى لكرة القدم .

الأهرام
مركز الأهرام للتنظيم والميكروفيلم

المصدر : الاهـــــــرام
التاريخ : ٢٨ اكتوبر ١٩٨٢

المشير ابو غزالة يفتتح مدرسة حوش عيسى العسكرية ومصنعا للاثاثات بالقوات المسلحة

يفتتح المشير محمد عبد الحليم ابو غزالة نائب رئيس الوزراء هذا المدرسة العسكرية بمركز حوش عيسى بالبحيرة والتي تكلفت ١٥ مليون جنيه ، واقيمت على مساحة ١٥ فدانا وتضم وحدات سكنية للطلبة وضباط الصف ، وتستوعب ١٢٠٠ طالب في السنوات الدراسية الثلاث ، وتقبل الحاصلين على الاعدادية من مختلف المحافظات .

وقد افتتح المشير ابو غزالة امس مصنعا للاثاثات الخشبية للقوات المسلحة بالمعادي ، وتكلف ٢,٥ مليون جنيه ، ويحقق عائدا سنويا يغطي تكاليفه بعد ٨ سنوات

الأهرام
مركز الأهرام للتنظيم والميكروفيلم

المصدر : الاهـــــــــرام
التاريخ : ٣٠ اكتـــوبر ١٩٨٧

ابو غزالة يعلن :

مدارس عسكرية لتوفير العمالة للقوات المسلحة والقطاع المدني

اعلن المشير محمد عبد الحليم ابو غزالة نائب رئيس الوزراء ووزير الدفاع والانتاج الحربي ان هناك خطة لانشاء مدارس عسكرية اساسية في المحافظات ويتم تنفيذ مابين المرحلتين الى كليات مدارس ثانوية لتحقيق الاكتفاء الذاتي للقوات المسلحة من العمالة الفنية وتوفير الفائض للجهات المدنية . وسيصل عدد المدارس الى ١٥ في نهاية الخطة .

جاء ذلك اثناء افتتاح المدرسة الفنية العسكرية الاساسية في قرية حرش عيسى محافظة البحيرة . وقال المشير ان هذه المدرسة تعد الخامسة في سلسلة هذه المدارس التي تقيمها القوات المسلحة . وقال انه يتم اجراء مسح شامل بالمحافظات للبحث عن اراض مناسبة لاقامة هذه النوعية من المدارس . والامر يتوقف على التمويل حيث تتكلف المدرسة نفقات كبيرة . واشار الى ان اختيار منطقة حرش عيسى لاقامة هذه المدرسة كان نتيجة للاعداد الكبيرة من الطلاب في البحيرة الذين تقدموا لهذه المدارس . وقد قام بعض المواطنين بالتبرع بالارض اللازمة لاقامتها .

وقال ان خريج هذه المدارس يقضي ٥ سنوات في خدمة القوات المسلحة وبعدها له مطلق الحرية في ترك الخدمة او ترفيع عقد التجديد لخمس سنوات اخرى . كذلك من حق الخريج الالتحاق بالمدارس العسكرية التي تعلوها في الدرجة . للحصول على الثانوية الصناعية او العامة . ومن حقه ايضا الالتحاق بالمعهد الفني للقوات المسلحة .

ويحول التحاق خريجي المدارس الثانوية العسكرية بالكليات العسكرية قال المشير ابو غزالة انه لا توجد مشكلة في ذلك ، وهي عملية تحت سيطرة وزارة التعليم العالي

الأهرام
مركز الأهرام للتنظيم والميكروفيلم

المصدر : الاهـــــــــرام
التاريخ : ١ نوفمبر ١٩٨٢

ابوغزالة في الفيوم :
خطة لتحقيق الاكتفاء الذاتي من المنتجات الزراعية للقوات المسلحة

اعلن المشير محمد عبدالحليم ابوغزالة نائب رئيس الوزراء ووزير الدفاع والانتاج الحربي ان القوات المسلحة تقوم بتنفيذ خطة جديدة لترشيد الانفاق على مستوى جميع الوحدات لتحقيق الاكتفاء الذاتي من المنتجات الزراعية لابناء القوات المسلحة . بالاضافة إلى تشجير وزراعة جميع الاراضي القابلة للزراعة في القواعد الادارية ومعسكرات القوات المسلحة . والتوسع في انشاء مشروعات جديدة لخدمة المواطنين .

وكان المشير ابوغزالة - يرافقه المهندس حسام راضي وزير الاشغال والموارد المائية . والدكتور عبدالرحيم شحاته محافظ الفيوم - قد افتتح امس اول مشروع للتنمية الزراعية بالفيوم والذي بدأت القوات المسلحة على مساحة ٥٠ فدانا ثم زراعتها بالزيتون ، بالاضافة إلى ١٠ صوبة زراعية على مساحة ١٠ افدنة بتكلفة ١٥٠ الف جنيه وسيتم توزيع منتجات المشروع على وحدات القوات المسلحة ويوزع الباقي على القطاع المدني .

الأهرام
مركز الأهرام للتنظيم والميكروفيلم

المصدر : الاهـــــــرام
التاريخ : ٢٢ ابريل ١٩٨٨

■ في الاحتفالات بعودة سيناء :

ابوغزالة يفتتح المتحف الحربي بالقلعة

افتتاح مستشفى غمرة العسكري بعد تطويره

كتب ـ احمد فؤاد

يفتتح المشير محمد عبدالحليم ابوغزالة نائب رئيس الوزراء ووزير الدفاع والانتاج الحربي بعد غد المتحف الحربي القومي بالقلعة بعد تجديده وتطويره . كما يفتتح مسرح الكلية الحربية وفي الوقت نفسه يفتتح الفريق صفي الدين ابوشناف رئيس هيئة الاركان مستشفى غمره العسكري بعد التوسعات الجديدة

ويقوم المشير بوضع اكليل من الزهور على النصب التذكاري للجندي المجهول يوم الاثنين القادم بمناسبة عيد تحرير سيناء ويفتتح فندق الالفوشي بالاسكندرية لضباط القوات المسلحة ويسلم عددا من الوحدات السكنية لضباط الصف بسيدي بشر ويفتتح حمام السباحة الدولي للاتحاد الرياضي للقوات المسلحة كما يفتتح المشير مركز الامداد الآلي للقوات المسلحة التابع لهيئة التسليح بدار ضباط المشاة

ويفتتح قائد المنطقة العسكرية الشمالية ثلاجة العامرية التي تخدم الجيوش الميدانية بالمنطقة الشمالية ويفتتح اللواء عادل القاضي قائد الجيش الثالث الميداني محطة ترشيح مياه جنيفه

مركز الأهرام للتنظيم والميكروفيلم

المصدر : الأهرام
التاريخ : ٢٤ أبريل ١٩٨٨

● في احتفالات تحرير سيناء :

أبو غزالة يفتتح مشروعات إسكان ضباط الصف والشرف بالاسكندرية الاربعاء القادم

ربط تليفونات مصر والاردن وافتتاح ٣ سنترالات في شمال سيناء

مشروع لتوليد الكهرباء وتحلية المياه بالطاقة الشمسية بقرية رأس نصراني

كتب - احمد عصمت - عبد الواحد عبد القادر - مايسة السلكاوي :

تبدأ اليوم إحتفالات مصر بالعيد الخامس لتحرير سيناء حيث يفتتح المشير محمد عبد الحليم ابو غزالة نائب رئيس الوزراء ووزير الدفاع والإنتاج الحربي يوم الاربعاء القادم فندق الانفوشي في الاسكندرية لضباط الشرف والصف ويضم ١٧ جناحا وكافتيريا وصالة طعام ، وكذلك مشروع اسكان ضباط الشرف والصف بسيدي بشر والذي يضم ٢٤ عمارة سكنية .

وفي هذه المناسبة سيتم ايضا افتتاح اول مشروع لربط شبكة تليفونات مصر مع شبكة تليفونات الاردن ، ويصرح المهندس سليمان متولي بان المشروع سيوفر الاتصالات التليفونية مع دول المشرق العربي من خلال استخدام شبكة الميكروويف بدلا من الاعتماد الكامل على دوائر الاقمار الصناعية ذات التكلفة العالية ، وقال انه سيتم ايضا افتتاح ٣ سنترالات آلية جديدة في شمال سيناء وتشمل رفح والسلام والشيخ زويد سعة اجمالية ٥٠٠٠ خط .

واعلن المهندس حسب الله الكفراوي وزير الاسكان والتعمير ، اختتام الجهود بين مشروع توليد الكهرباء وتحلية المياه بالطاقة الشمسية والذي سيتم اقامته خلال اعياد سيناء - في قرية رأس نصراني بشرم الشيخ - بعد الاول من يونيه في هذا الشهر وسيتم تعميمه فيما بعد ليشمل جميع القرى السياحية على ساحل خليجي العقبة والسويس .

وقد تقرر الانتهاء خلال اعياد سيناء من رصف وتأهيل الطريق الاوسط لسيناء وتم طريق الشط لخلق المناخ مما يزيد من معدلات المرور داخل سيناء ويرفع كفاءتها . كما سيتم افتتاح طريق رأس الشب والرويس والذي تم اصلاحه وتمهيده .

ويصرح المهندس حسين سكر رئيس هيئة البريد بانه سيتم افتتاح المبنى الرئيسي الجديد للبريد بالعريش والذي اعيد بناؤه ليتلاءم مع التطورات الحديثة في الخدمة البريدية ، وكذلك افتتاح ٤ مكاتب بريدية في شمال سيناء لنشر الخدمة في المناطق والاحياء وتشمل مكاتب بريد ٦ اكتوبر والبريدية والنخيل والعريش .

وفي اطار الاحتفالات ايضا يقوم اللواء أ.ح محمد صلاح يسري قائد المنطقة الشمالية العسكرية اليوم تفقدا من المشير ابو غزالة بيفتتح الكيل من الزهور على النصب التذكاري للجندي المجهول بميدان الشهداء بمحطة مصر بالاسكندرية ويشهد الحفل المستشار السيد البحيري محافظ الاسكندرية واللواء محمد خلف مساعد وزير الداخلية لامن الاسكندرية وقادة وحدات وتشكيلات المنطقة الشمالية العسكرية والقيادات التنفيذية والشعبية والسياسية بالاسكندرية .

الأهرام
مركز الأهرام للتنظيم والميكروفيلم
المصدر : الاهـــــــرام
التاريخ : ١ مايو ١٩٨٨

□ ابو غزالة في افتتاح الورشة ١٠١ مدرعات امس :

إجراء عمرات للدبابات الغربية في مصر

تصنيع الدبابة الأمريكية « إم - ١ » بالكامل

اعرب المشير محمد عبدالحليم ابو غزالة نائب رئيس الوزراء ووزير الدفاع عن استعداد القوات المسلحة لاجراء العمرات الرئيسية للدبابات الغربية بالدول الغربية في مصر وقال ان مصنع الدبابات المصري الجديد سيقوم بتصنيع الدبابة الامريكية « ام - ١ » ايسه ١ » بالكامل من الالف الى الياء

وقال المشير - خلال افتتاحه امس للورشة ١٠١ مدرعات - ان الورشة يمكنها القيام باصلاح مئة دبابة دفعة واحدة وتخزينها وتحصينها . كما انها تقوم بانتاج قطع الغيار الخاصة بالدبابات الامريكية من طراز ام - ٤٨ ، وام ٦٠ والمجنزرات من طراز ام - ١١٣ ، وام - ١٠٩ شابريل وان الورشة تعد وسيلة انتاج لتطوير الدبابة الغربية المتقدمة الموجودة بالخدمة في القوات المسلحة .

واضاف ان الورشة تقوم بعمليات الاصلاح الرئيسي الكامل لجميع انواع الدبابات الغربية ، وتحويل الدبابة ام - ٤٨ الى دبابة حديثة ، وان الورشة شبه مصنع متكامل ، وان لديها ورشا اخرى لاصلاح وصيانة المدرعات الشرقية ، وانما انما الورشة ١٠١ لاصلاح المدرعات الغربية .

كما ان هذه الورشة ستختص باجراء عمليات الصيانة والعمرات الرئيسية للدبابات وتصنيع قطع الغيار .

وقال اللواء فاروق رزق مدير المدرعات ان الاعتمادات المالية للورشة بلغت ٢٦,٥ مليون جنيه للانشاءات ، و٢٥ مليون دولار للمعدات ، و٦ ملايين جنيه للاجهزة والمعدات المحلية من المصانع الحربية والهيئة العربية للتصنيع

وقال انه تم التخطيط لاستكمال تنفيذ هذا المشروع على ثلاث مراحل

■ الاولى : وبدأت امس للتدريب على الاصلاح الجزئي بما يفي باحتياجات القوات المسلحة حتى يناير عام ٨٩ .

■ الثانية : تبدأ من اول يناير ٨٩ وفيها يتم الانتاج المتكامل لاصلاح المركبات المجنزرة من مدرعات ، وتسليح ، واشارة ، وقطع غيار

■ الثالثة : وتبدأ في اول يناير ١٩٩٠ وتعمل فيها الورشة بكامل طاقتها لاصلاح الدبابات المتوسطة والمجنزرات ، وانتاج بعض قطع الغيار للقطاعين العسكري والمدني .

شهد الاحتفال اللواء اركان حرب مصطفى الشلقاني قائد قوات الدفاع الجوي ، وكبار قادة القوات المسلحة .

المشير عبد الحليم أبو غزالة اثناء تفقده لورشة المدرعات التي افتتحها أمس .

المصدر : الاهـــــــرام
التاريخ : ٧ مـــايـو ١٩٨٨

ابو غزالة يفتتح اليوم حمام السباحة الاوليمبى

يفتتح المشير محمد عبد الحليم ابو غزالة نائب رئيس الوزراء ووزير الدفاع والانتاج الحربى هذا الحمام الاوليمبى الجديد بمقر الاتحاد الرياضى للقوات المسلحة والذى يعد احدث حمام سباحة فى مصر

وقد وجهت الدعوة لحضور الاحتفال الى كل من الدكتور يوسف والى نائب رئيس الوزراء والامين العام للحزب الوطنى والدكتور كمال الجنزورى نائب رئيس الوزراء ووزير التخطيط والسيد صفوت الشريف وزير الاعلام والدكتور عبد الاحد جمال الدين رئيس المجلس الاعلى للشباب والرياضة والسيد سعيد حشمت رئيس جهاز الرياضة ورؤساء الاتحادات الرياضية بمصر

الأهرام
مركز الأهرام للتنظيم والميكروفيلم

المصدر : الاهـــــــرام
التاريخ : ٩ مـــايـو ١٩٨٨

لـ صدقي وابو غزالة في افتتاح المخبز الآلي بمدينة نصر :

القوات المسلحة حققت الاكتفاء الذاتي من المواد الغذائية

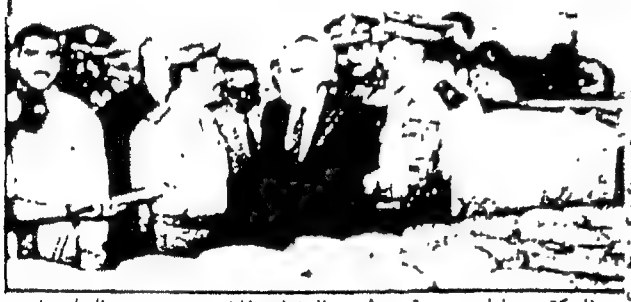

الدكتور عاطف صدقي رئيس الوزراء والمشير محمد عبد الحليم ابو غزالة نائب رئيس الوزراء ووزير الدفاع والانتاج الحربي خلال افتتاحهما امس لمجمع المنجري للخبز الآلي بمدينة نصر .

اعلن الدكتور عاطف صدقي رئيس مجلس الوزراء ان القوات المسلحة نجحت في تحقيق الاكتفاء الذاتي من المواد الغذائية وان تجربتها في هذا المجال تستحق الدراسة وليس هناك مايمنع من الاستفادة منها ، وتطبيقها في القطاع المدني . وقال ان انتاج المصانع الحربية المصرية من المخابز الآلية ونصف الآلية اضافة جديدة في مجال تطوير الانتاج المصري والوصول به الى المستوى اللائق . وان الانتاج الضخم من المخابز التابعة للقوات المسلحة يلبي احتياجات اساسية للشعب والقوات المسلحة معا .

واضاف ان الحكومة تدرس قيام المخابز الآلية ونصف الآلية التابعة للقوات المسلحة بانتاج رغيف اكثر وزنا واكبر حجما يعزز مستوى المنتج من القطاع الخاص . ويكون اكثر رعاية للناحية الصحية ويستمر بقاء عما ينتجه القطاع الخاص . وقال ان بعض مصانع القطاع العام تقوم منذ فترة بانتاج نوعيات الرغيف المحسن ونحن نفكر في زيادة تحسين هذه النوعية من الخبز

واعلن المشير عبد الحليم ابو غزالة نائب رئيس الوزراء ووزير الدفاع والانتاج الحربي خلال افتتاح مجمع المخبز الآلي بالمنجري بمدينة نصر ، ان المخابز الآلية هي ثمرة للتعاون والتلاحم بين ٣ وزارات هي الدفاع والانتاج الحربي ، والتموين .

واضاف رئيس الوزراء ان الانتاج الحربي المصري والقوات المسلحة لديهما امكانات هائلة للتوسع في مجال انتاج رغيف الخبز وانطلاقا من هذا سيقوم بالتنسيق بين وزير المشير ابو غزالة ووزير التموين لتوزيع المخابز الآلية المنتجة محليا بحيث تحقق الاكتفاء الذاتي للوفاء بالاحتياجات خاصة وان تكلفة الانتاج اقل بكثير من المخابز نصف الآلية والبدوية المستوردة .

وصرح المهندس جمال السيد وزير الدولة للانتاج الحربي بان المصانع الحربية قامت حتى الآن بانتاج نحو ١٨٠٠ مخبز نصف آلي بالاضافة الى ٨٠٠ مخبز آلي وان مثل هذه المخابز تعتبر ثروة قومية .

وقال ان مجمع المنجري يضم ٩ خطوط تنتج نصف مليون رغيف يوميا في الوردية الواحدة بقدرة ١٢٠٠ رغيف في الساعة لكل خط .

المصدر : الاهـــــــــرام
التاريخ : ١٥ يونيـــو ١٩٨٨

صدقى وابو غزالة يتفقدان سير العمل فى المركز الدولى للمؤتمرات بمدينة نصر اليوم

يتفقد الدكتور عاطف صدقى رئيس الوزراء ، والمشير محمد عبد الحليم ابو غزالة نائب رئيس الوزراء ، وزير الدفاع ، والانتاج الحربى اليوم ، سير العمل ، بمركز القاهرة الدولى للمؤتمرات ، والذى تشرف على تنفيذه القوات المسلحة مع الجانب الصينى

ويقع المركز الدولى للمؤتمرات ، على مساحة ٦٠ فدانا بدوار النصب التذكارى بمدينة نصر ، وتبلغ تكاليف انشائه حوالى ٨٠ مليون جنيه ، بدعم من الصين .

الأهرام
مركز الأهرام للتنظيم والميكروفيلم

المصدر : الاهـــــــــــــرام
التاريخ : ١٣ اكـــتوبر ١٩٨٨

□ في احتفالات اكتوبر :

ابو غزالة يفتتح صالتين للألعاب الرياضية بدمنهور وطنطا

الاسكندرية - مكتب الاهرام - يفتتح المشير محمد عبد الحليم ابو غزالة نائب رئيس الوزراء ووزير الدفاع والانتاج الحربي في ١٣ اكتوبر الحالي صالتي الالعاب الرياضية بكل من دمنهور وطنطا في اطار الاحتفال بأعياد النصر . ويشهد الافتتاح الفريق صفي الدين ابو شناف رئيس اركان حرب القوات المسلحة والدكتور محمد عادل الهلبي محافظ البحيرة والمستشار فكري عبد الحميد محافظ الغربية واللواء اركان حرب ابراهيم سيد طلبة قائد المنطقة الشمالية العسكرية وكبار القادة والضباط .

الأهرام
مركز الأهرام للتنظيم والميكروفيلم
المصدر : الأهرام
التاريخ ١١ أكتوبر ١٩٨٨

□ في الاحتفال بنصر أكتوبر :

إفتتاح محطة مياه سرياقوس ومدرسة ثانوية للتمريض بكوبري القبة

نائب المشير محمد عبد الحليم أبو غزالة - نائب رئيس الوزراء ووزير الدفاع والإنتاج الحربي اللواء كمال منصور مساعد وزير الدفاع في إفتتاح محطة المياه بسرياقوس أمس والتي تكلفت ٤ ملايين و ٨٠٠ ألف جنيه بطاقة قدرها ١٥ ألف متر مكعب من المياه يوميا والتي تم تنفيذها في أقل من عام .

وتقوم المحطة بخدمة معسكرات الشهيد أحمد حلال بالهايكستب .

وشهد الافتتاح اللواء فاروق الزرقا رئيس الهيئة الهندسية للقوات المسلحة واللواء مهندس يوسف سري مدير إدارة المياه وعدد من قادة القوات المسلحة .

وكان اللواء مظهر عيسى مساعد وزير الدفاع قد إفتتح أيضا أمس في نطاق الاحتفال بأعياد أكتوبر المدرسة الثانوية للتمريض للذكور بكوبري القبة والتي تقبل الحاصلين على الإعدادية ومدة الدراسة بها ٣ سنوات .

المصدر : الاهـــــــــرام
التاريخ : ١٢ اكـــتوبر ١٩٨٨

ابو غزالة يفتتح غدا
الصالة المغطاة بالاسماعيلية

يفتتح المشير محمد [illegible]
نائب رئيس الوزراء وزير [illegible]
الحربي والدكتور [illegible]
رئيس المجلس الاعلى للشباب [illegible]
الصالة الدولية المغطاة بمدينة [illegible]

وتعد هذه الصالة واحدة من احدث [illegible]
صالة مغطاة تم انشاؤها في [illegible]
المحافظات في اطار الخطة الخمسية الثانية
بالتعاون بين المجلس الاعلى للشباب ووزارة
الدفاع وقد بلغت تكلفتها الاجمالية ٤٢
مليون جنيه . وسيتم افتتاح ٧ صالات منها
خلال الشهر الحالي

وقد تكلفت الصالة المغطاة بالاسماعيلية
مليون جنيه وتتسع لخمسة الاف متفرج
وتخصص لالعاب الكرة [illegible]
والملاكمة والمصارعة و[illegible]

الأهرام
مركز الأهرام للتنظيم والميكروفيلم

المصدر : الأهرام
التاريخ : ١٣ أكتوبر ١٩٨٨

المشير أبوغزالة يفتتح مشروعات بمحافظة البحيرة تكلفت ٣٥ مليون جنيه

المشروعات تتضمن مصنعا للأعلاف و ٤ مدارس وصالة مغطاة باستاد دمنهور

توزيع عقود تمليك ٧٢٠ وحدة إسكان تعاوني واقتصادي وافتتاح حمام سباحة للشباب

افتتح المشير محمد عبدالحليم ابوغزالة نائب رئيس الوزراء ووزير الدفاع امس ، عددا من المشروعات الصناعية والتعليمية والصحية الجديدة بمحافظة البحيرة ، بلغت تكلفتها الاجمالية اكثر من ٣٥ مليون جنيه ، وتتضمن مصنعا للاعلاف و ٤ مدارس وتطوير مستشفى الدلنجات وصالة مغطاة باستاد دمنهور

فقد قام المشير - يرافقه الدكتور محمد جلال ابوالدهب وزير التموين ، والدكتور راغب دويدار وزير الصحة ، والدكتور عبدالاحد جمال الدين رئيس المجلس الاعلى للشباب والرياضة ، والدكتور محمد عادل الهامي محافظ البحيرة - بافتتاح مصنع الاعلاف غير التقليدية بمدينة الدلنجات وبلغت تكلفته الاستثمارية ٢١ مليون جنيه

ويبلغ ١٥٠ الف طن سنويا واعلن وزير التموين - خلال الافتتاح - ان كميات توريد الأرز هذا العام ستصل الى اكثر من مليون طن بالرغم من انخفاض المساحة المنزرعة بنحو ١٠٠ الف فدان عن العام الماضي

وقال ان هذه الكمية ستكفي لتغطية الاستهلاك المحلي وفقا للتخصيص والمقررات التموينية ، بالاضافة الى الفائض الذي سيتم تصديره الى بعض الدول

واعلن السيد حسن شبانة رئيس هيئة المحاسبات انه تقرر صرف مكافأة شهر لجميع العاملين في المصنع ، تقديرا لجهودهم

ثم قام نائب رئيس الوزراء ومرافقوه ومهندس مدني خاطر رئيس المجلس الشعبي بالمحافظة ، بافتتاح ٣ مدارس للتعليم الاساسي بالمدينة تكلف ٤٢٠ الف جنيه ، والمرحلة الاولى للمدرسة الثانوية الزراعية وبلغت تكلفتها ١ الف جنيه ، ثم افتتحوا الجناح المطور بمستشفى الدلنجات المركزي ويضم وحدة للكلى الصناعية ، وجناحا للجراحة ، ومستشفى متنقلا ، ومسكنا للأطباء وتكلفت ٦٣٥ الف جنيه

وقام المشير ومرافقوه بزيارة مركز شباب الدلنجات ، وافتتحوا حمام السباحة الذي بلغت تكاليفه نصف مليون جنيه ، كما قاموا بارساء حجر الاساس لمشروع الصرف الصحي بالمركز

وقام المشير بتوزيع بعض عقود التمليك على اعضاء جمعية الدلنجات للاسكان التعاوني ، التي قامت بانشاء ٦٧٠ وحدة سكنية بلغت استثماراتها ٧ ملايين و ٢٥٠ الف جنيه ، وكذلك بعض عقود تمليك وحدات الاسكان الاقتصادي وعددها ٥٠ وحدة تكلفت ٣٠٠ الف جنيه

وانتقل المشير والوزراء والمحافظ الى مدينة دمنهور ، حيث احتفل بافتتاح الصالة المغطاة بالاستاد الرياضي ، وبلغت تكلفتها الفعلية مليونين و ٣٠٠ الف جنيه ، وتتسع لالف متفرج وصرح الدكتور عبدالاحد جمال الدين بأنه تم انشاء ١١ صالة مماثلة في محافظات الجمهورية تكلفت ٢٢ مليون جنيه وسيتم افتتاح صالتين في طنطا وكفر الشيخ قريبا ، كما انشئت القوات المسلحة ١٤ صالة اخرى خلال الاشهر الستة الماضية .

الأهرام
مركز الأهرام للتنظيم والميكروفيلم

المصدر : الاهـــــــــــرام
التاريخ : ١ نوفمبر ١٩٨٨

■ ابو غزالة في افتتاح مصنعين بالجبل الاحمر :

القوات المسلحة حققت الاكتفاء الذاتي في الغذاء ومستعدة لتوفير المهمات للجيوش العربية والافريقية

اعلن المشير محمد عبد الحليم ابو غزالة نائب رئيس الوزراء ووزير الدفاع ان القوات المسلحة حققت الاكتفاء الذاتي في العديد من المجالات خاصة المواد الغذائية والمهمات . وانها على استعداد لتوفير هذه المهمات للجيوش العربية والافريقية والصديقة

واضاف المشير ابو غزالة في افتتاح مصنعين لانتاج المكرونة والجاكت الميداني بمنطقة الجبل الاحمر امس ، ان انتاج القوات المسلحة لهذه المهمات ساهم في توفير العملات الصعبة ، وتخفيف العبء عن القطاع المدني ، حيث بلغت تكلفة انتاج الجاكت الميداني المصري ٢٢ جنيها فقط ، في حين كنا نستورده من امريكا بنحو ٤١ دولارا ، وقال ان انتاج مصنع المكرونة الذي يبلغ ١٠ الاف طن سنويا يغطي احتياجات القوات المسلحة بالكامل .

واشاد الدكتور جلال ابو الذهب خلال الافتتاح بتجربة القوات المسلحة في هذه المجالات معربا عن استعداد وزارة التموين لتسلم الفائض من المكرونة وتوزيعه من خلال منافذ وزارة التموين .

وافق المشيرين اثناء الافتتاح وزراء الكهرباء والصناعة والبحث العلمي ، حيث تفقدوا المصنعين واستمعوا لشرح من اللواء بدر صلاح رئيس هيئة الامداد والتموين عن مراحل التشغيل ، ومن اللواء مصطفى الاحمدي مدير ادارة التعيينات الذي اكد ان المكرونة ستباع للقوات المسلحة بسعر ٣٠ قرشا للكيلو ، والقطاع المدني بسعر ٥٠ قرشا .

الأهرام
مركز الأهرام للتنظيم والميكروفيلم

المصدر : الاهـــــــرام
التاريخ : ١٠ نوفمبر ١٩٨٨

■ ابوغزالة يعلن في افتتاح المدرسة الفنية العسكرية الجوية بحلوان :

خطة للقوات المسلحة لتعميم المدارس الفنية العسكرية بالمحافظات

تخريج ٦٠ الف عامل فني سنويا للوفاء بحاجة سوق العمل في كافة التخصصات

اعلن المشير محمد عبد الحليم ابو غزالة نائب رئيس الوزراء ووزير الدفاع والانتاج الحربي ان هناك خطة للقوات المسلحة للتوسع في المدارس الفنية الاساسية بحيث تكون هناك مدرسة او اثنتان في كل محافظة

واضاف المشير - في افتتاح المدرسة الفنية الاساسية العسكرية الجوية بحلوان امس - انه توجد الآن ٤ مدارس جوية وبرية وبحرية ودفاع جوي . كما ان هناك ٥ مدارس اخرى بحرية انشاؤها وان كثيرا من المحافظين قد طلبوا انشاء مثل هذه المدارس في محافظاتهم

المشير محمد عبد الحليم ابو غزالة خلال افتتاحه امس للمدرسة الفنية الاساسية العسكرية الجوية بحلوان . وقد وقف يستفسر من احد التلاميذ عن دراستهم ومستوى العناية باعاشتهم .

واضاف المشير ان الهدف من انشاء هذه المدارس هو عدم ايجاد فكرة بين ما وصل اليه المستوى الفني للقوات المسلحة وحصولها على احدث التكنولوجيات وبين المستوى التعليمي . فقد حصلنا على الاسلحة والمعدات المتطورة وهذا يتطلب ايجاد عمالة فنية راقية قادرة على مسايرة هذا التطور

واكد ان مايقرب من ٦٠ الف عامل فني تخرجهم القوات المسلحة لسوق العمالة سنويا من كافة التخصصات بخلاف الاف السائقين .

وقال ان القوات المسلحة عانت لفترة زمنية من ازمة التطوع في مجال العمالة الفنية وجاءت الفكرة لسد النقص في هذه العمالة عن طريق انشاء هذه المدارس مثلما يحدث في البحرية البريطانية التي نجحت منذ القرون الوسطى وحتى الآن عن طريق « اولاد البحرية » الذين يأخذونهم في الاسطول ، ويتم تعليمهم وتدريبهم ، وهؤلاء هم اساس توسعات ونمو الامبراطورية البريطانية عبر التاريخ .

وقال ان التلميذ يتخرج بعد السنوات الثلاث على درجة جيدة من المهارة يخدم في الورش والمصانع التابعة للقوات المسلحة ، ويمكن مستقبلا تغذية مصانعنا الحربية بهؤلاء الخريجين والمستوى الفني لهم يتيح الفرصة للعمل في القوات المسلحة واكد اننا في اشد الحاجة لمثل هذه العمالة

وقد شهد حفل الافتتاح الفريق مصطفى الشلالي قائد الدفاع الجوي ، واللواء مهندس فاروق الزرقا رئيس الهيئة الهندسية ، واللواء مهندس عبد الله عبد البر مدير ادارة المشروعات الكبرى للقوات المسلحة ، واللواء مهندس محمد عبد الرحمن سلمان مدير التدريب المهني للقوات المسلحة

الأهرام
مركز الأهرام للتنظيم والميكروفيلم

المصدر : الأهـــــرام
التاريخ : ١٤ نوفمبر ١٩٨٨

■ ابو غزالة وسرور فى افتتاح المدرسة الفنية بالهايكستب

وزارة الدفاع تضع إمكانياتها لتلبية مطالب وزارة التعليم وتطوير مبانيها

الاستفادة بتجربة القوات المسلحة فى دعيم المعامل وتجهيزاتها بالتعليم الفنى

المشير يشهد الاحتفال بيوم تدريب المظلات ويفتتح مدينة عسكرية اقيمت بالجهود الذاتية

كتب - احمد فؤاد

اعلن المشير محمد عبد الحليم ابو غزالة نائب رئيس الوزراء ووزير الدفاع والانتاج الحربى ان وزارة الدفاع ستضع كافة امكانياتها لتلبية مطالب وزارة التعليم ، ولتطوير ابنيتها ومعاملها ، وتدرس وزارة الدفاع حاليا فكرة انشاء مدارس اساسية نموذجية يلتحق بها خريجو المدارس الاساسية العسكرية . وذلك فى اطار خطة القوات المسلحة لتطوير التعليم الفنى بها ، خاصة بعد ان انشأت ٥ مدارس اساسية حتى ٧٤ ...

واعلن الدكتور فتحى سرور وزير التعليم ان الوزارة تدرس امكانية الاستفادة من تجربة القوات المسلحة فى مجال المدارس الاساسية لدعم المعامل والاجهزة ولتطوير التعليم الفنى ، وقد بدأت هذه التجربة بانشاء مدارس اعدادية مهنية تعمل موازية لمراكز التدريب وسيتم تطويرها من العام القادم . كما يجرى حاليا تطوير المناهج الدراسية . وقد بدأ التطوير بالحلقة الابتدائية ، وسيشهد التعليم الثانوى تطويرا من العام القادم ضمنا بتنسيق التخصص (علمى ، وادبى) من السنة الثالثة بدلا من الثانية

جاء ذلك فى افتتاح المدرسة الفنية الاساسية العسكرية بالهايكستب والتى تضم ١٢ طالب وتعقد المشير محمد السام والجيوش بالجيش الاحرار ، ثم شهد الاحتفال بيوم تدريب وحدات المظلات بالشاص والمنتج المدينة العسكرية التى البنت بالجهود الذاتية

واعلن المشير عبدالحليم حسنى قائد وحدات المظلات ان تكاليف المدن العسكرية التى تم انشاؤها بوحدات المظلات بالجهود الذاتية بلغت ١ مليون جنيه ، واستمرت فى ٩ شهور فقط ، ولو تم تنفيذها بالطرق التقليدية لتكلفت ٢,٨ مليون جنيه واستغرقت ٣ سنوات على الاقل ، وقال ان المشير ابو غزالة التقى من قبل مدينة عسكرية متكاملة للمظلات فى العام الماضى ارتفع على اثره الاداء بالشاص الى ٥٥ ٪ ، وبافتتاح المدينة الجديدة امس يرتفع الى ٨٥ ٪ ، كما اليوم بمشاركة نموذجية على بسيطة مائة لدى المعامل (١٠٠٠ مظلة) ، وستضاف فى العام القادم الى ١ آلاف مظلة

واكد المشير عبد الحليم حسنى ان وحدات المظلات اصبحت اكثر قدرة قتالية ، وانشئ كل ما هو مخطط لها بكفاءة وروح عالية وتولت تأهيل عدد من الواحدين الحرب والمظلات ، بالاضافة الى تأهيل ١٢٠٠ مظلة ، كما تمكنت من تطوير الفكر الرياضى وتحميل الخبرة

المشير عبد الحليم ابو غزالة والدكتور فتحى سرور يتفقدان الورش والمعامل بالمدرسة الفنية الاساسية بالهايكستب التى افتتحت أمس

(تصوير توني فارس)

الدرجة ، ام ١١٢ ، واسقاطها من الجو ، وكذلك تحميل معدات الهندسية متعددة الاغراض

وقد بدأ الاحتفال بعاصير عرض لوحدات ومربية للمظلات ، ثم عرض بالمظلة السريعة ، وطاعون رحى الالغام ، وعرض للمدرعات الكيماوية للتطهير ، وعربات الهاون ١٢٠ ، ومعدات الدفاع الجوى ، وكلها يتم اسقاطها من الطائرات مع الوحدات المظلية ، كما تم اجراء عرض للكثرانية والدفاع عن النفس

أوامر قيادة للتهنئة

المصدر : الاهـــــرام
التاريخ : ٢٣ يوليـــة ١٩٨١

□ أبو غزالة للقوات المسلحة :

ثورة ٢٣ يوليو بعثت العزة والكرامة للوطن

أصـــدر الفريق محمد عبد الحليـم أبو غزالة وزير الدفاع والانتاج الحربى امر قيادة لتهنئة أفراد القوات المسلحة بالعيد التاسع والعشرين لثورة ٢٣يوليو جاء فيها :

أهنئكم بمناســبة الاحتفــال بالعيد التاسـع والعشرين لثورة ٢٣ يوليو تلك الثورة الخالدة التى بعثت العزةوالكرامة للوطن وحررت ارادته من كل قيد أو تبعية وحين تحتفل القوات المسلحة بعيد الثورة فانها تعبر بذلك عن وفائهالشعب مصر العظيم الذى وثق فيها منذ أن تقدمته لتفجير الثورة والذى آمن بها درعا يحميه ويؤمنه ضـد كل عـدوان يمس حريته وأمنه .

كمـا أصـدر الفريق عبد رب النبى حافظ رئيس أركان حـزب القـوات المسلحة أمرا عسكريا لتهنئة رجـال القوات المسلحة بهذه المناسبة .

أوامر قيادة لتهنئة الجيش

أصدر المشير محمد عبد الحليم أبوغزالة أمر قيادة لتهنئة القوات المسلحة بهذه المناسبة كما أصدر الفريق عبد رب النبي حافظ رئيس أركان حرب القوات المسلحة أمرا عسكريا بتهنئة رجال القوات المسلحة بهذه المناسبة أيضا .

المصدر : الاهـــــــــرام
التاريخ : ١٨ اكتوبـــر ١٩٨٢

أبو غـزالة يهنىء
القوات المسلحة بالسنة الهجرية

اصدر المشير محمد عبد الحليم أبو غزالة نائب رئيس الوزراء ووزير الدفاع والانتاج الحربى والقائد العـام للقوات المسلحة ، أمر قيـادة بتهنئة أفراد القوات المسلحة بعيد رأس السنة الهجرية .

المصدر : الاهـــــــرام
التاريخ : ٢٣ يوليـــو ١٩٨٣

أصدر المشير ابو غزالة أمر قيادة بتهنئة افراد القوات المسلحة بعيد الثورة كما أصدر الفريق ابراهيم عبد الغفور عرابى رئيس أركان حرب القوات المسلحة أمرا عسكريا بهذه المناسبة.

الأهرام
مركز الأهرام للتنظيم والميكروفيلم

المصدر : الاهـــــــــرام
التاريخ : ٢٣ يوليـــــو ١٩٨٥

امر قيادة من المشير
لتهنئة القوات المسلحة بثورة يوليو

اصدر المشير محمد عبد الحليم ابو غزالة ، نائب رئيس الوزراء ووزير الدفاع والانتاج الحربي والقائد العام للقوات المسلحة ، امر قيادة بمناسبة ذكرى ثورة ٢٣ يوليو ، لتهنئة افراد القوات المسلحة .

واصدر الفريق ابراهيم العرابي رئيس اركان حرب القوات المسلحة امرا عسكريا بهذه المناسبة لتهنئة افراد القوات المسلحة

المصدر : الا[illegible]
التاريخ : ١ أبريل [illegible]

ويهنىء القوات المسلحه

واصدر المشير ابو غزالة امس قيادة بتهنئة افراد القوات المسلحه والانتاج الحربى بالعيد .

الأهرام
مركز الأهرام للتنظيم والميكروفيلم

المصدر : الأهرام
التاريخ : ٢٣ يوليو ١٩٨٧

المشير ابو غزالة يهنىء افراد القوات المسلحة بذكرى الثورة

اصدر المشير ابوغزالة امر قادة لتهنئة افراد القوات المسلحة بعيد ثورة ٢٣ يوليو كما اصدر الفريق الحراس امرا عسكريا بهذه المناسبة لتهنئة افراد القوات المسلحة

الأهرام
مركز الأهرام للتنظيم والميكروفيلم

المصدر : الاهـــــــــرام
التاريخ : ٢٤ يوليو ١٩٨٨

المشير ابو غزالة يهنىء القوات المسلحة

اصدر المشير ابو غزالة امر قيادة لتهنئة صفة وضباط وجنود القوات المسلحة بعيد الاضحى المبارك

الأهرام
مركز الأهرام للتنظيم والميكروفيلم
المصدر : الأهرام
التاريخ : ١٢ ديسمبر ١٩٧٩

امر قيادة من ابو غزالة لتهنئة القوات المسلحة برمضان

أصدر المشير محمد عبد الحليم ابوغزالة نائب رئيس الوزراء ووزير الدفاع والانتاج الحربي والقائد العام للقوات المسلحة امر قيادة بتهنئة افراد القوات المسلحة بحلول شهر رمضان المعظم .

أوسمة ودروع

المصدر : الاهـــــــرام
التاريخ : ١٦ نوفمبـــر ١٩٨١

الرئيس يأذن لغـــالى وأبو غزالة بحمل أوسمة

وافق الرئيس حسنى مبارك على الاذن للدكتور بطرس غالى ، وزير الدولة للشئون الخارجية ، فى قبول وحمل وسام أوردين ويل جوسرال جران كروز الذى منح له من حكومة جواتيمالا ووسام اوردين دى بوياكا جران كروز الذى منح له من كولومبيا .

كما اذن الرئيس للفريق محمد عبد الحليم ابو غزالة ، وزير الدفاع فى قبول وحمل « وسام القوات المسلحة الايطالية من الطبقة الاولى » الذى أهدته وزارة الدفاع الايطالية .

كما اذن للسادة : ابراهيم السكرى سفير مصر فى اوجادوجو سابقا فى قبول وحمل « وسام ضابط النظام العام الفولتاوى » الممنوح له من حكومة فولتا العليا بمناسبة انتهاء مدة خدمته هناك وفؤاد رضا محمد رضا المستشار الزراعى السابق بسفارة مصر فى روما فى قبول وحمل « وسام الاستحقاق من طبقة كوماندور » الذى منح له من الحكومة الايطالية ، بمناسبة انتهاء مدة خدمته فى روما .

واذن للدكتور كمال مرسى رضوان ، الملحق الثقافى السابق بسفارة مصر فى بون فى قبول وحمل وسام سهو سفر وينستكوفر الذى منح له من حكومة المانيا الاتحادية ، بمناسبة انتهاء مدة خدمته فى بون ، وانطوان جناوى عبد الله ، فى قبول وحمل وسام الفنون والاداب من طبقة فارس الممنوح له من الحكومة الفرنسية ، تقديرا للدراسة النقدية التى قام بها عن الموسيقى والمسرح والباليه .

الأهرام
مركز الأهرام للتنظيم والميكروفيلم

المصدر : الاهـــــــــــرام
التاريخ : ٢ ابريـــــــر ١٩٨١

■ فى يوم التجاريين :

تكـــريم الـرواد واهداء درع النقابة للفـريق أبو غزالة

أعلن الدكتور عبد العزيز حجازى نقيب التجاريين فى احتفال النقابة امس بيوم التجاريين الخامس : انه قد آن الاوان لان ترعى أجهزة ومؤسسات الدولة مصالح التجاريين فى كافة المواقع وأهمها لائحة بدل التفرغ والحوافز ودعم المعاشات والاعانات واستصدار قانون اتحاد النقابات المهنية

وقد كرم فى الاحتفال ــ الذى أقيم بكليه تجارة القاهرة ــ رواد التجاريين والذين احيلوا الى المعاش فى العام الماضى ــ وأوائل الخريجين بالكليات

كما أهدت النقابة درعها الى الفريق محمد عبد الحليم أبو غزالة وزير الدفاع ومحافظ الجيزة ورؤساء نقابات الصحفيين والعلميين والمعلمين واطباء الاسنان والتطبيقيين والمحامين ورئيس جامعة القاهرة .

الأهرام
مركز الأهرام للتنظيم والميكروفيلم

المصدر : الاهـــــــــرام
التاريخ : ١٠ اكتوبـــــر ١٩٨٢

درع الشرطـــة لابو غزالة
فى ذكرى انتصارات ٦ اكتوبر

استقبل أمس المشير محمد عبدالحليم أبو غزالة نائب رئيس الوزراء ووزير الدفاع والانتاج الحربى السيد حسن أبو باشا وزير الداخلية على رأس وفد من الوزارة لتقديم هدية الشرطة للقوات المسلحة بمناسبة الاحتفال بعيـــدها التاسع لانتصارات اكتوبر المجيدة .. وأهدى الوزير للمشير درع الشرطـــة بهذه المناسبة .

الأهرام
مركز الأهرام للتنظيم والميكروفيلم

المصدر : الاهـــــــــرام
التاريخ : ١٠ أكتوبـــــر ١٩٨٤

ابو غـزالة يسلـم وسـام الاسـتحقاق لقادة الكاسحات الأجانب

قام المشير محمد عبدالحليم ابو غزالة نائب رئيس الوزراء ووزير الدفاع امس بتقليد قادة مجموعات كاسحات الالغام الامريكية والفرنسية والبريطانية والايطالية وسام الاستحقاق من الطبقة [illegible]

القائد الاعلى للقوات المسلحة على منحه لهم تقديرا لجهودهم المخلصة التى قاموا بها ضمن القوة الدولية التى شاركت فى تطهير خليج السويس من الالغام

وقد تسلم السفيران الامريكى والفرنسى الاوسمة من المشير ابو غزالة نظرا لسفر قادة المجموعات الامريكية والفرنسية بعد انتهاء مهمتهما بينما تسلم قائد مجموعة العمل الايطالية الوسام

ونظرا لان القانون الانجليزى يحظر على رجال البحرية الملكية البريطانية حمل اوسمة من اى دولة اخرى فقد قدم المشير ابو غزالة هدية رمزية باسم القوات المسلحة المصرية الى قائد مجموعة العمل البريطانية

وفى الوقت نفسه صرح مسئولون دبلوماسيون بان كاسحات الالغام الايطالية الثلاث والسفينة المعاونة لها سوف تغادر قناة السويس اليوم عائدة الى ايطاليا بعد ان شاركت منذ ٢١ اغسطس الماضى فى عمليات البحث عن الالغام فى البحر الاحمر . وذكرت المصادر نفسها ان مجموعة السفن البريطانية التى شاركت فى نفس المهمة سوف تغادر المياه الاقليمية المصرية خلال الايام القليلة القادمة عائدة الى بلادها . واكدت هذه المصادر ان كاسحات الالغام المصرية ستستمر فى اداء دورها فى خليج السويس والبحر الاحمر

الأهرام
مركز الأهرام للتنظيم والميكروفيلم
المصدر : الأهرام
التاريخ ٢٢ يناير ١٩٧٦

□ وزير الداخلية يشكر الرئيس ويؤكد

الشرطة تواصل رسالتها في يقظة وعمل وتضحية

ابو غزالة : الشرطة تحمي ظهر القوات المسلحة في الحرب والسلم

تلقى الرئيس حسني مبارك من السيد احمد رشدي وزير الداخلية برقية شكر لمشوكته رجال الشرطة في عيدهم ، مؤكدا ان الشرطة سوف تواصل رسالتها في يقظة لا تحمد ، وعمل لا يهدأ ، وتضحية دون تردد . وسلم المشير محمد عبد الحليم ابو غزالة نائب رئيس الوزراء ووزير الدفاع والانتاج الحربي الى وزير الداخلية درع القوات المسلحة تقديرا لجهود الشرطة في تحقيق الامن والاستقرار في البلاد ، مؤكدا ان الشرطة هي الحصن لظهر القوات المسلحة في الحرب والسلم .

المشير عبدالحليم ابو غزالة يسلم درع القوات المسلحة للسيد احمد رشدي [تصوير نورصبيح]

وقال وزير الداخلية في مرسيه [illegible] ، [illegible] تحيتكم العالية وشكركم [illegible] لاسماء عيد الشرطة [illegible] عيدهم وسلما من [illegible] [illegible] الى [illegible] [illegible] والواجب . [illegible] يا سيادة الرئيس مسئولية الشرطة [illegible] قضايا الوطن والمواطن التي تمتد لتصامير امنها وحصون كرامته وترعى مصالحها .

[illegible] تستهل مناسبة عيد الشرطة [illegible] عهدنا [illegible] شعب مصر العظيم على أن نواصل رسالتنا في يقظة لا تحمد ، وعمل لا يهدأ وتضحية [illegible] .

وقد رافق المشير ابو غزالة في زيارته [illegible] الداخلية امس عدد من قادة القوات المسلحة

وأعلن وزير الداخلية ان القوات [illegible] ستقوم هذا الاسبوع بتسليم المرحلة الثانية من مساكن ضباط الشرطة وتضم ١٤٠ وحدة بالاضافة الى [illegible] وحدة اخرى وهناك مراحل اخرى [illegible] افتتاحها في المرحلة القادمة

الأهرام
مركز الأهرام للتنظيم والميكروفيلم

المصدر : الاهـــــــرام
التاريخ : ٥ يناير ١٩٨٨

درع جامعة المنوفية للمشير ابو غزالة

المنوفية - ناظم الأهرام - أهدت جامعة المنوفية درع الجامعة للمشير محمد عبدالحليم أبو غزالة نائب رئيس الوزراء ووزير الدفاع والإنتاج الحربي تقديرا لدور القوات المسلحة في الحفاظ على كرامة مصر.

وقال الدكتور عثمان الحوي رئيس الجامعة، إنه تم إهداء الدرع بعد العديد من الشخصيات العاملة لدورها في خدمة المجتمع وذلك في الحفل الجامعي بيومها السنوي.

الأهرام
مركز الأهرام للتنظيم والميكروفيلم

المصدر : الأهرام
التاريخ : ٢٩ أكتوبر ١٩٨٨

الحسن يهدى ابو غزالة أكبر وسام عسكرى مغربى

فاس - ا ش ا - اقام الملك الحسن الثانى عاهل المغرب امس حفل استقبال للمشير محمد عبد الحليم ابو غزالة نائب رئيس الوزراء ووزير الدفاع والانتاج الحربى المصرى بمناسبة زيارته الحالية للمغرب حيث قلده وشاح (الصلاة الكبرى للوسام العسكرى) وهو اكبر وسام عسكرى مغربى

الأهرام
مركز الأهرام للتنظيم والميكروفيلم
المصدر : الأهرام
التاريخ : ٢٩ يناير ١٩٨٤

ابو غزالة يزور بدر لتهنئته بعيد الشرطة

زار أمس المشير محمد عبد الحليم ابو غزالة نائب رئيس الوزراء ووزير الدفاع والانتاج الحربى على رأس وفد قيادات القوات المسلحة السيد زكى بدر وزير الداخلية فى مكتبه لتهنئته بعيد الشرطة .

وأهدى المشير ابو غزالة درع القوات المسلحة لوزير الداخلية .

برقيات تأييد وتهنئة

■ ابو غزالة الى مبارك :

افراد القـوات المسـلحة كلفونى ابلاغكم تأييـدهم ووقـوفهم خلف قيادتكم

بعث اتغريبى محمدعبدالحليم ابوغزاله وزير الدفاع والانتاج الحربى بالبرقية التاليـة الى السيد حسنى مبارك هذا نصها :

لما كان الدسـتور لا يتيح للقوات المسلحة أن تشترك فى الاستفتاء على رئاسة الجمهورية فان رجال القوات المسلحة القادة والضباط وضباط الصف والجنود قد طلبوا الى خلال لقاءاتى بهم طوال اليومين الماضيين عبر قادتهم ألا أحرمهم من التعبير عما يكنون لكم من مشاعر صادقة صافية لا تدانيهـا سوى مشاعرهم نحو قـائدهم الاعلى الراحل الرئيس محمد أنور السادات .

أن القوات المسلحة اذ تعتز بكم قائدا وخليفـة للراحل العظيـم فهى تعاهدكم كعهدها للرئيس الراحل أن تقف من خلفكم صفا واحدا وقوة منيعة مستعدة لاداء ما تكلفونها به من مهام .

مع أصدق الدعوات الى الله أن يوفقكم الى حمل الامانة والمضى بالوطن الى شاطىء العزة والامن والرخاء .

الأهرام
مركز الأهرام للتنظيم والميكروفيلم
المصدر : الاهـــــرام
التاريخ : ١٦ اكتوبـــر ١٩٨١

أبو غزالة للرئيس مبارك

القوات المسلحة تدرك مسئولياتها لتحتفظ بثقتكم

قال الفريق عبد الحليم أبو غزالة وزير الدفاع والانتاج الحربى . فى رده على الرسالة التاريخية التى وجهها الرئيس حسنى مبارك القائد الاعلى للقوات المسلحة .. ان رسالتكم التاريخية النابضة التى وجهتموها الى القوات المسلحة أول أمس هى لتعكاس أمين لمشاعركم الصادقه نحو القوات المسلحة التى كانت على مدى التاريخ والتى ستظل ابدا الدرع القوية التى يضم اشرف المقاتلين واطهر الرجال فى كل وقت وفى كل ساحات النضال ومثلما كانت القوات المسلحة موضع ثقة وفخار الزعيم الراحل انورالسادات فهى ستظل بالعمل والانجاز موضع فخاركم وثقتكم المطلقة مدركة لمسئوليتها التاريخيه ومتطلعة الى يوم آت عريب ترفعون فيه علم مصر على كل سيناء تحقيقا لامل زعيمنا الراحل وتتويجا لنضال انسان مصر المقاتل وتضحياته فى سبيل حرية الوطن وعزه ومجده .

واضاف الفريق ابو غزالة واذ انقل لسيادتكم اعتزاز القوات المسلحة بكم قائدا مهى نعاهد الله والوطن ونعاهدكم ان تظل من خلفكم نفية الجوهر قوية العزم مستعدة لتقديم اسخى العطاء واشرف البذل جهادا فى سبيل الله والوطن ودعاء الى الله أن يوفقكم قائدا للمسيرة حتى يحقق الوطن بقيادتكم أمله فى حياة حرة يظللها الامن والاستقرار والحب والسلام .

الأهرام
مركز الأهرام للتنظيم والميكروفيلم
المصدر : الأهرام
التاريخ : ٢ يناير ١٩٨١

عهد وتأييد لمبارك من القوات المسلحة فى ذكرى المولد النبوى

بعث الفريق محمد عبد الحليم ابو غزالة وزير الدفاع والانتاج الحربى برقية تهنئة الى الرئيس حسنى مبارك رئيس الجمهورية والقائد الاعلى للقوات المسلحة بمناسبة الاحتفال بذكرى المولد النبوى الشريف ، جدد فيها العهد باسم القوات المسلحة بالاستمرار فى العمل واليقظة حتى تتحقق أهداف الوطن تحت قيادة الرئيس .

وأكد وزير الدفاع أن القوات المسلحة ستستلهم من السيرة النبوية الشريفة أعظم الدروس واغلى القيم وانها ستأخذ من معنى الاحتفال قوة دافعة نحو مزيد من التقدم .

الأهرام
مركز الأهرام للتنظيم والميكروفيلم
المصدر : الاهـــــــــرام
التاريخ : ٢ ابريـــــل ١٩٨١

محيى الدين يهنىء
المشير ابو غزالة بترقيته

بعث الدكتور فؤادمحيى الدين رئيس الوزراء برقية تهنئة الى المشير محمد عـ الحليم ابو غزالة وزير الدفـــاع والانتاج الحربى قال فيها ترقيتكم تعكس ثقه الرئيس حسنى مبارك فى القوات المسلحة ،، وتهنئتى لكم تهنئة لقواتنا المسلحة التى اتسى لها التوفيق خلف القيادة الحكيمة للقائد الاعلى للقوات المسلحة الرئيس حسنى مبارك

الأهرام
مركز الأهرام للتنظيم والميكروفيلم
المصدر : الاهـــــرام
التاريخ : ٦ أكتوبـــــر ١٩٨٢

تهنـــئة للـــرئيس من أبو غـــــزالة

في برقية تهنئة بذكرى نصر اكتوبر الى الرئيس حسني مبارك قال المشير عبـــد الحليم ابو غزالة نائب رئيس الوزراء ووزير الـــدفاع ان القـــوات المسلحة المصرية انتزعت تقدير العالم للجندي العربي وجعلت من امتها امة عظيمة في عالم لايعترف الا بالاقوياء وقال المشير : اننا نعاهدكم ان نكون دائما جنود مصر الاوفياء

وقال المشير ابو غزالة في ذكرى انتصار السادس من اكتوبر ١٩٧٣ ارفع الى سيادتكم وللشعب مصر اسمى آيات التهنئة داعيا الله ان يجعل ايامنـــا كلها اعيادا وان يوفقكم لما فيه خير مصر والامة العربية العظيمة لقـــد كانت حرب اكتوبر نقطة تحول في تاريخ هذا الشعب العريق الذي طالما تقدم الصفوف ليدافع عن امته ويرفع رايات العـــزة والانتصار وفقكم الله وسدد خطـــاكم

الأهرام
مركز الأهرام للتنظيم والميكروفيلم
المصدر : الاهـــــرام
التاريخ : ٢٣ يوليـــو ١٩٨٣

تهنئة لمبارك من المشير أبو غزالة بذكرى ثورة يوليو

تلقى الرئيس حسنى مبارك القائد الاعلى للقوات المسلحة برقية تهنئة من المشير محمد عبد الحليم ابو غزالة نائب رئيس الوزراء ووزير الدفاع والانتاج الحربى والقائد العام للقوات المسلحة بمناسبة الاحتفال بالذكرى الحادية والثلاثين لثورة ٢٣ يوليو هذا نصها :

السيد رئيس الجمهورية والقائد الاعلى للقوات المسلحة .. تحية طيبة من القلب فى يوم عيد مصر ورجال مصر وتهنئة صادقة بالعيد الواحد والثلاثين لثورة يوليو المجيدة ، ويسرنى فى هذه المناسبة ان ابعث لسيادتكم باسمى وباسم رجال القوات المسلحة والانتاج الحربى بخالص التهنئة مقرونة بأطيب التمنيات من رجال القوات المسلحة الذين وهبوا ارواحهم فداء لمصر .

ويجددون فى ذكرى هذا اليوم العظيم عهدهم على مواصلة المسيرة بكل الحب والاخلاص خلف قيادتكم الرشيدة والحكيمة مؤكدين لسيادتكم أن القوات المسلحة هى درع هذا الوطن وسيفه .

اكرر تهنئتى بهذه المناسبة الخالدة وكل عام وانتم بخير .

الأهرام
مركز الأهرام للتنظيم والميكروفيلم
المصدر : الاهـــــــــرام
التاريخ : ١٢ سبتمبر ١٩٨٣

■ برقية للرئيس من ابو غزالة:

قواتنا المسلحة تجدد العهد للقائد والشعب على التضحية والفداء

تلقى الرئيس حسنى مبارك برقية من المشير عبد الحليم ابو غزالة نائب رئيس الوزراء ووزير الدفاع والانتاج الحربى والقائد العام للقوات المسلحة قال فيها .. يسعدنى ان ابعث الى سيادتكم باسمى وباسم القوات المسلحة والانتاج الحربى باصدق التهانى بحلول العيد المبارك راجيا الله عز وجل ان يحقق لمصر بقيادتكم الحكيمة كل العزة والكرامة والرخاء ،وفى هذه المناسبة تجدد القوات المسلحة لسيادتكم العهد على ان تكون دائما مثالا للتضحية والفداء من اجل الدفاع عن كل ذرة من ترابنا الوطنى كما نعاهدكم ان تكون طليعة من طلائع الجهود المخلصة لتخفف المعاناة عن جماهير شعبنا العظيم فى كل الميادين

الأهرام
مركز الأهرام للتنظيم والميكروفيلم

المصدر : الأهرام
التاريخ : ٥ سبتمبر ١٩٨٤

■ **ابوغزالة لمبارك :**

نعاهد الله والوطن ونعاهدكم أن نظل مثلا في التضحية والفداء

كما تلقى الرئيس [illegible] بهذه المناسبة من [illegible] محمد عبد الحليم ابو غزالة نائب رئيس الوزراء وزير الدفاع والانتاج الحربي [illegible] القوات المسلحة [illegible] المناسبة المباركة [illegible] الله والوطن [illegible] مثلا يحتذى في التضحية والفداء.. كما [illegible] الانتاج الحربي على ان يظلوا دعامة راسخة من دعائم اقتصادنا القومي « بسم الله الرحمن الرحيم « ومن اوفى بما عاهد عليه الله فسيؤتيه اجرا عظيما » صدق الله العظيم .

الأهرام
مركز الأهرام للتنظيم والميكروفيلم

المصدر : الأهرام
التاريخ : ٣ فبراير ١٩٨٨

تهنئة من ابو غزالة
لوزير الدفاع الجديد بالكويت

الكويت - أ ش أ - بعث المشير محمد عبد الحليم أبو غزالة نائب رئيس الوزراء ووزير الدفاع والانتاج الحربي برقية تهنئة الى الشيخ سالم الأحمد الصباح وزير الدفاع الكويتي بمناسبة توليه مهام منصبه الجديد

وكان الشيخ سالم الأحمد يشغل منصب وزير الداخلية قبل التعديل الوزاري الأخير الذي أعلن يوم الثلاثاء الماضي في الكويت

الأهرام
مركز الأهرام للتنظيم والميكروفيلم

المصدر : الاهـــــــرام
التاريخ : ٢٥ ابريل ١٩٨٨

[illegible] سامر شبل بالقاهرة .

وتهنئة المشير ابو غزالة من زكي بدر

[illegible] السيد زكي بدر وزير الداخلية [illegible] تهنئة [illegible] المشير محمد عبد الحليم [illegible] نائب رئيس الوزراء ووزير الدفاع [illegible] الحربي هنأه فيها بهذه المناسبة [illegible] التي حققت فيها القوات المسلحة [illegible] شهدائها اروع معاني النصر ، واعظم [illegible] التضامن .

المصدر : الاهـــــــــرام
التاريخ : ٤ مايو ١٩٨٨

ابو غزالة يهنىء بتحرير الفاو في رسالة لوزير الدفاع العراقي

بغداد - ا ش ا - اعرب المشير محمد عبدالحليم ابو غزالة نائب رئيس الوزراء ووزير الدفاع والانتاج الحربي عن تهانيه بانتصار القوات المسلحة العراقية وبجاحها في تحرير منطقة الفاو من القوات الايرانية

وقال المشير ابو غزالة ان هذا الانتصار العظيم يؤكد ارتفاع مستوى الكفاءة المشهود والروح القتالية التي يتمتع بها المقاتل العراقي

جاء ذلك في برقية تهنئة بعث بها المشير ابو غزالة الى الفريق اول الركن عدنان خيرالله نائب القائد العام للقوات المسلحة ووزير الدفاع العراقي بمناسبة تحرير الفاو

الأهرام
مركز الأهرام للتنظيم والميكروفيلم

المصدر : الاهـــــــرام
التاريخ : ٥ أكتوبـــر ١٩٨٨

محجوب وصدقي وعبيد يهنئون ابو غزالة

[illegible]

الأهرام
مركز الأهرام للتنظيم والميكروفيلم

المصدر : الاهـــــــــرام
التاريخ : ٦ اكـــتوبر ١٩٨٨

علي لطفي يهنىء
المشير ابوغزالة باعياد اكتوبر

بعث الدكتور علي لطفي رئيس مجلس الشورى ببرقية تهنئة بمناسبة ذكرى انتصارات اكتوبر المجيدة ، الى المشير محمد عبدالحليم ابوغزالة نائب رئيس الوزراء ووزير الدفاع والانتاج الحربي هناه فيها والقوات المسلحة بهذه المناسبة العظيمة

الأهرام
مركز الأهرام للتنظيم والميكروفيلم

المصدر : الأهرام
التاريخ : [illegible] أكتوبر [illegible]

تهنئة لأبوغزالة بذكرى أكتوبر من المدعى العام الاشتراكى

بعث المستشار عبد السلام حامد المدعى العام الاشتراكى ببرقية تهنئة الى المشير محمد عبد الحليم أبوغزالة نائب رئيس الوزراء وزير الدفاع والانتاج الحربى بمناسبة ذكرى انتصارات أكتوبر .

الأهرام
مركز الأهرام للتنظيم والميكروفيلم

المصدر : الاهـــــــــرام
التاريخ : ١ ابريـــل ١٩٨٤

ابو غزالـــة يهنـــىء وزيـــر دفاع السودان بمناسبة تعيينه

الخرطوم - أ . ش . أ - تلقى اللواء اركان حرب مبارك عثمان رحمة وزير الدفاع السوداني برقية تهنئة من المشير محمد عبدالحليم ابو غزالة نائب رئيس الوزراء ووزير الدفاع والانتاج الحربي المصري بمناسبة تعيينه وزيرا للدفاع .

وأعرب المشير ابو غزالة في برقيته عن تمنياته له وللقوات المسلحة السودانية والشعب السوداني بكل تقدم وازدهار .

بيانات عملية ومناورات
وعروض عسكرية

الأهرام
مركز الأهرام للتنظيم والميكروفيلم

المصدر : الاهـــــــــرام
التاريخ : ١٠ سبتمبر ١٩٨٠

رئيس الاركان يشهد
المشروع التعبوى
للقوات البحرية

شهد أمس الفريق محمد عبدالحليم ابو غزالة رئيس اركان حرب القوات المسلحة المشروع التعبوى للقوات البحرية .

وقد رافقه خلال المشروع الفريق بحرى محمد على محمد قائد القوات البحرية واللواء بحرى انور حجازى رئيس اركان القوات البحرية وسائر القادة ، واشاد الفريق ابو غزالة بمستوى الاداء العالى لوحدات وتشكيلات القوات البحرية .

الأهرام
مركز الأهرام للتنظيم والميكروفيلم
المصدر : الاهـــــــرام
التاريخ : ١٢ سبتمـــبر ١٩٨٠

بيان عملى بالفانتوم
يشهده بدوى وابو غزالة

شهد الفريق احمد بدوى وزير الدفاع والانتاج الحربى ، والفريق محمد عبد الحليم أبو غزالة رئيس اركان حرب القوات المسلحة أمس بيانا عمليا لاطلاق صواريخ « مافريك » على أهداف أرضيه من طائرات الفانتوم الامريكية ، ونفذ البيان بعض طائرات سرب الفانتوم الامريكى الذى يواصل تدريبه بالاشتراك مع سرب الفانتوم المصرى بقاعدة غرب القاهرة الجوية .

وكان الفريق محمد عبد الحليم أبو غزالة قد توجه صباح أمس الى قاعدة غرب القاهرة الجوية حيث تفقد سرب الفانتوم المصرى ومرافق خدمته وشهد عرضا جويا لطائرات الفانتوم تأكدت من خلاله مهارة الطيارين المصريين وقدرتهم على استخدام الطائرة بكفاءة تامة .

الأهرام
مركز الأهرام للتنظيم والميكروفيلم
المصدر : الأهرام
التاريخ : ١٨ سبتمبر ١٩٨٠

رئيس الاركان يشهد
تجربة لاسقاط مظلى ثقيل

يشهد اليوم «الخميس» الفريق محمد عبد الحليم أبو غزالة رئيس أركان حرب القوات المسلحة ، بمنطقة انشاص بيانا عمليا يجرى لاول مرة فى مصر ، حيث يتم فيه تجربة اسقاط مظلى ثقيل .

الأهرام
مركز الأهرام للتنظيم والميكروفيلم

المصدر : الاهـــــــرام
التاريخ : ١٩ سبتمبر ١٩٨٠

أول عملية ابرار ثقيلة بالطائرة «سى — ١٣٠»

شهد أمس الفريق عبد الحليم أبو غزالة رئيس أركان حرب القوات المسلحة عرضا جويا لطائرة نقل حديثة من طراز [بافالو] تنتجها كندا لخدمة مهام القوات الجوية ووحدات المظلات كما شهد فى نفس المنطقة — أرض النزول للكلية الجوية . عملية ابرار للمعدات الثقيلة تجرى لاول مرة فى مصر بطائرات النقل الامريكية [سى — ١٣٠ هيركوليز] التى حصلت مصر عليها أخيرا .

وتدرس حاليا لجنة من القوات المسلحة امكانية شراء هذه الطائرة الجديدة ، وعلم المحرر العسكرى « للاهرام » أن النية تتجه لاستخدام هذا الطراز من الطائرات بافالو طراز مماثل لتحصل بدلا من طائرات [الاليوسن — ١٤] السوفييتية الصنع التى انتهى عمرها الافتراضى منذ سنوات ، وان كانت [illegible] الجوية قد نجحت فى تشغيلها ، رغم قرار الحظر السوفيتى بتوريد [illegible] لمصر واجراء عمرات المحركات .

وقد بدأت تجربة الابرار الثقيل بوصول طائرتين من طراز [سى — ١٣٠] الى منطقة العرض حيث اسقطت [illegible] أرصفة [[illegible]] ضخمة [illegible] احدها سيارة لورى ، وآخر يحمل [illegible]

الأهرام
مركز الأهرام للتنظيم والميكروفيلم
المصدر : الأهرام
التاريخ : ٣٠ أكتوبر ١٩٨٠

الفريق أبو غزالة يشهد مناورة بالذخيرة الحية

شهد امس الفريق محمد عبد الحليم ابو غزالة رئيس اركان حرب القوات المسلحة ، مناورة بالذخيرة الحية قام بتنفيذها احد تشكيلات الجيش الثانى الميدانى ، واشتركت فيها المقاتلات والمقاتلات القاذفة والهليكوبتر ووحدات للصواريخ الموجهة المضادة للدبابات .

الأهرام
مركز الأهرام للتنظيم والميكروفيلم

المصدر : الاهـــرام
التاريخ : ١١ مـــارس ١٩٨١

أبو غزالة يشـــهد
بيانا عمليا للصـــاعقة

شهدالفريق محمد عبدالحليم أبوغزالة وزير الدفاع والانتاج الحربى والقائد العام للقوات المسلحة أمس بيانا عمليا لبعض وحدات الصاعقة اشتركت فيه طائرات الهليكوبتر لتنفيذ مهمة خاصة فى العمق وافتتح الوزير ميدان الخماسى العسكرى الدولى باحدى الوحـدات ، كما تفقد أساليب التدريب العملى بها،

وقـد رافق الوزير فى جولته التى استغرقت أربع ساعات اللواء نبيل شـكرى مساعد رئيس أركان حرب القوات المسلحة ، واللواء نبيل الزفتاوى قائد وحدات الصاعقة .

الأهرام
مركز الأهرام للتنظيم والميكروفيلم
المصدر : الاهرام
التاريخ : ٦ مايو ١٩٨١

النظام الصاروخى صقر ٣٠ لحظة اطلاق نيرانه للقصف المساحى . . . (تصوير : توفى فارس)

أول نظام صاروخى متكامل يتم تصميمه وانتاجه بأيد مصرية

شهد امس الفريق محمد عبد الحليم ابو غزالة وزير الدفاع والانتاج الحربى تجربة فريدة لاطلاق اول نظام صاروخى متكامل يتم تصميمه ، وتطويره ، وانتاجه محليا بأيد مصرية وعلى نفس مستوى نظم التسليح العالمية .

ويسمى النظام الجديد « النظام الصاروخى صقر ٣٠ » وهو عبارة عن سلاح للقصف المساحى يتميز بكثافة عالية وفعالية فى دعم الهجوم وقصف الاهداف المكشوفة والمخدعة المنتشرة فى مساحات كبيرة على مدى يصل الى ٣٠ كيلو مترا ، فى حين ان النظام المماثل الذى تم شراؤه من الاتحاد السوفيتى واستخدم فى حرب اكتوبر ويسمى « بى — ام — ٢١ » كان مداه يغطى ٢٠ كيلو مترا فقط فى نفس الوقت الذى ينخفض فيه معيار تكلفة الفاعلية للراس الحربية الحاملة للقنابل المضادة للافراد لمسافة قتالية معينة الى ربع تكلفة الفعالية فى حالة الصاروخ السوفيتى .

كذلك شملت التجربة ايضا انواعا جديدة من القنابل والصواريخ التى انتجها مصنع صقر للصناعات المتطورة وهى عبارة عن :

- الغام مضادة للدبابات .
- صواريخ « ناب » المطورة (وهى صواريخ شديدة الانفجار اطلقت من عربة جيب) .
- صواريخ متعددة المهام براس دخان « على مدى ٢ كيلو متر » وبراس مضيئة على مدى ٢٫٥ كيلومتر و ٦ كيلومترات .

الأهرام
مركز الأهرام للتنظيم والميكروفيلم

المصدر : الاهـــــــــرام
التاريخ : ٦ مايـــــو ١٩٨١

وقد شهد البيان العملى ايضا المهندس جمال السيد وزير الدولة للانتاج الحربى واحمد رندو رئيس هيئة التصنيع ، واللواء السيد حمدى قائد قوات الدفاع الجوى ، واللواء طيار لطفى شبانه قائد القوات الجويه واللواء عطيه سليمان نائب المنطقة المركزيه ، واللواء منير شاش مدير سلاح المدفعيه وفى نفس اليوم تم اجراء بيان عملى بتقديم نظام الصواريخ الفرنسيه الصنع من طراز " ميلان " المضاد للدبابات وتم اطلاق صاروخين على اهداف ٦٠٠ متر و ١٥٠٠ متر ثم اطلق صاروخ من نفس الطراز على هدف متحرك

وقد القى الدكتور احمد فؤاد اسماعيل رئيس مجلس ادارة مصنع صقر كلمة نوه فيها بالجهود التى يبذلها المصنع فى مجال تطوير الاسلحه واعلن ان مصنع صقر هو الجهه الصناعيه الوحيدة فى منطقة الشرق الاوسط الذى يأخذ على عاتقه مسئولية تدعيم مجهود البحوث والتطوير لمصانعه

الأهرام
مركز الأهرام للتنظيم والميكروفيلم
المصدر : الاهـــــــــــرام
التاريخ : ٢٨ مايـــــو ١٩٨١

أبو غزالة يشهد بيانا بالذخيرة
بمواقع خط الدفاع الرئيسى فى سيناء

مضيق ســـحلبة أم رجم — من مراسل الاهرام :

تفقد أمس الفريق محمد عبد الحليم أبو غزالة وزير الدفاع والانتاج الحربى خط الدفاع الرئيسى بسيناء وزار ثلاثة مواقع حصينة من هذا الخط تم بناؤها بمواد مطورة واستغل رجال الجيش الثانى فى انشائها كافة المواد المحلية ومخلفات المعارك السابقة بســـيناء مبتعدين تماما عن الاساليب النمطية .

كما شهد الفريق أبو غزالة وكبـــار القادة بيانا عمليا بالذخيرة الحية فى احد هـــذه المواقع الحصـــينة اشتركت فيه وحدات من المشـــاة والمدرعات والمدفعية والقوات الجـــوية والدفاع الجوى والحرب الكيماوية .

وأعلن الفريق أبو غزالة فى نهاية البيان عن سعادته لما شاهده .

وأضاف الفريق أبو غزالة ان رجال القوات المسلحة سيرون قريبا فوائد ملموســة لصالح الضباط والجنود ، ثم قال اننا بصدد تطوير القوات المسلحة وتحدث عن صفقة الاسلحة الامريكية

وقال ان هذه الاسلحة غالية الثمن فمثلا المقاتلة ف — ١٥ يصل ثمنها الى ٦٠ مليون دولار !! ولذلك يجب أن نحافظ جيدا على هـــذه الاســـلحة وعنـــدما نستخدمها يجب أن يصيب كل ســـلاح هدفه حتى نكون عند حسن ظن الشعب بنا وعند حسن ظن أمتنا العربية » .

وقد استخدم فى البيان الذى قامت بتنفيذه وحدات الفرقة ١٦ وأشرف عليه اللواء احمد صلاح الدين عبـــد الحليم قائد الجيش الثانى ، الصواريخ المضادة للدبابات من طراز (هوت) و (ميلان) الفرنسية و (المولوتكا) السوفيتية

الأهرام
مركز الأهرام للتنظيم والميكروفيلم

المصدر : الأهرام
التاريخ : ١٦ يونيه ١٩٨١

ابن غزالة يشهد فى باريس بيانا بالذخيرة الحية

باريس فى ١٥ — أ.ش.أ — شهد الفريق أبو غزالة أثناء زيارته لمعرض ساتوريه بعد ظهر اليوم بيانا عملية للمدرعات ومركبات القتال الحديثة استخدمت فيه الذخيرة الحية كما شهد البيان المهندس جمال السيد وزير الدولة للانتاج الحربى وأعضاء اللجان الفنية المكلفة بدراسة خصائص الاسلحة والمعدات الجديدة كمرحلة أساسية تسبق الاختيار النهائى وتحديد أنسب الانواع وفقا لاحتياجات القوات المسلحة من كل منها .

وسيواصل الفريق أبو غزالة زيارته لمعرض ساتوريه والمعدات بباريس غدا

الأهرام
مركز الأهرام للتنظيم والميكروفيلم

المصدر : الاهـــــــرام
التاريخ : ١٨ يونيـــة ١٩٨١

عسكريون مصريون
يحضرون بيانا لاحدث الاسلحة
بمعرض ساتوريه الدولى

باريس فى ١٧ — أ . ش . أ — واصلت اللجان العسكرية الفنية المصرية المرافقة للفريق عبد الحليم أبو غـزالة وزير الدفاع والانتاج الحربى جولتهـا فى أجنحة معرض ساتوريه للاسـلحة والمعدات البرية الفرنسـية .. وقـد دعيت هذه اللجان لمشـاهدة البيـان العملى الذى أجرى بعد ظهر اليـوم للذخيرة الحية واشتركت فيه مختلف الاسلحة والمعدات الحديثة ، والموجود نماذج لها بالمعرض .. وتم تنفيذ البيان على مرحلتين : الاولى : قبل الغروب .. والثانية : ليلا ، باستخدام أحدث وسائل ومعدات الرؤية الليلية .

وكان الفريق أبو غزالة قـد ناقش أمس مع أعضاء تلك اللجان ملاحظاتهم حول الاسلحة والمعدات المتطورة التى تحقق واحتياجات مصر .

الأهرام
مركز الأهرام للتنظيم والميكروفيلم

المصدر : الاهـــــــــرام
التاريخ : ٢٠ يوليـــة ١٩٨١

أبو غزالة يشـهد العـرض الخـاص بفـرقة المـدرعات

شهد الفريق محمد عبد الحليم أبو غزالة وزير الدفاع والانتـاج الحربى امس الحفل الخاص بفرقة المدرعات واستعرض أحدث الاسلحة والمعدات والاجهزة الغربية التى وصلت حديثا الى مصر واحـدث اجهزة ومعدات التجده والاستطلاع والحرب الالكترونية والدفاع الجـوى .

كما شهد الاحتفال الفريق عبدرب النبى حافظ رئيس الاركان والفريق محمد على محمد قائد القوات البحرية واللـواء طيار محمد لطفى شبانة قائد القوات الجوية واللواء سيد حمدى قائد الدفاع الجوى واللواء فورى عثمان قائد الجيش الثالث الميدانى واللواء صلاح عبدالحليم قائد الجيش الثانى .

الأهرام
مركز الأهرام للتنظيم والميكروفيلم
المصدر : الجمهورية
التاريخ : ١٨ سبتمبر ١٩٨١

أبو غزالة فى الجيش الثالث :

مصر حصلت

على دبابة سنة ٢٠٠٠ الأمريكية مدافع ثقيلة وأسلحة جديدة فى العرض العسكرى

السويس ـ مندوب الجمهورية :

اعلن الفريق محمد عبد الحليم ابوغزالة وزير الدفاع ان مصر حصلت على احدث المعدات العسكرية فى العالم منها دبابة العصر الامريكية الصنع ام ـ ٦٠ وتعتبر دبابة سنة ٢٠٠٠ لما تتمتع به من خواص ومزايا غير متوافرة فى كل الدبابات التى ظهرت فى الثمانينات

وقال وزير الدفاع فى كلمته التى القاها فى قطاع الجيش الثالث الميدانى هناك اسلحة ومعدات اخرى متطورة ستظهر امام الشعب فى العرض العسكرى الذى سيقام بمناسبة الاحتفال بيوم ٦ اكتوبر منها مجموعة من المدافع الثقيلة والمتعددة الانواع والمدرعات وطائرات واجهزة الكترونية حديثة حصلت عليها مصر من فرنسا وامريكا وبريطانيا

وقال ابو غزالة ـ ان القوات المسلحة المصرية اصبحت بشهادة خبراء العالم العسكريين من القوات القليلة فى جيوش العالم القادرة على القتال والحرب على اعلى المستويات واصبحت الدرع الحقيقى لهذه الامة وقد شهد الفريق ابو غزالة امس فى قطاع الجيش الثالث الميدانى المراحل النهائية للمشروع التدريبى الذى اطلق عليه اسم (الشهيد الفريق محمد احمد المغربى) الذى استشهد فى طائرة المغفور له الفريق اول احمد بدوى

بدات المناورة بشرح تفصيلى من اللواء اركان حرب قدرى عثمان قائد الجيش الثالث عن سير العمليات ودور القوات المشتركة فى هذا المشروع الذى اشتركت فيه القوات من المشاة الميكانيكية والمدرعات والمدفعية والقوات الجوية وعناصر من الاستطلاع الالكترونى والدفاع الجوى

وقال قائد الجيش الثالث ـ ان هذا المشروع يعتبر من اكبر واهم مشروعات التدريب التى قامت بها القوات المسلحة بعد حرب اكتوبر من حيث حجم الافراد والمعدات من المدافع والدبابات ..

وقال اللواء قدرى عثمان .. ان هدف المشروع صقل مهارة القادة والضباط فى السيطرة على القوات اثناء التحرك وعبور الموانع ورفع مستواهم التدريبى فى التحضير والتنظيم والوصول الى القرارات السليمة ...

ويستمر المشروع الذى بدأ منذ اسبوع حتى غد السبت يتم فيه عمليات ابراز جوى على مستوى واسع وعمليات عبور مواقع مائية وذلك باستخدام احدث وسائل المعدات وناقلات الجنود ..

الأهرام
مركز الأهرام للتنظيم والميكروفيلم

المصدر : الاهـــــــــرام
التاريخ : ١٨ سبتمبـــر ١٩٨١

الفريق محمد عبد الحليم ابو غزالة يتابع مناورة الجيش الثالث امس والى جواره اللواء فدرى عثمان قائد الجيش الثالث

« تصوير : تونى فارس »

وزير الدفاع يشهد مناورة ضخمة للجيش الثالث

شهد الفريق محمد عبد الحليم ابو غزالة وزير الدفاع والانتاج الحربى أمس المرحلة الثانية للمشروع التدريبى للجيش الثالث ، وهى عبارة عن تدريب أسلحة مشتركة ذات جانبين تبرز خفة الحركة وقوة النيران وقوة الصدمة. وقد اشترك فيها تشكيل كامل من المدرعات والمشاة الميكانيكية وعناصر من القوات الجوية والاسلحة المقاتلة

وكان الهدف من التدريب معرفة مستوى التشكيلات فى المعارك التصادمية . وسوف تنتهى المناورة اليوم برمايه بالذخيرة الحية .

ويعتبر هذا المشروع من أهم المشروعات التى قامت بها القوات المسلحة من حيث حجم القوات والاسلحة والمعدات التى اشتركت فى المناورة والحرص على أن يتم التنفيذ فى ظل ظروف تماثل جو المعركة الحقيقية .

وقال الفريق أبو غزالة : اننا نسعى للحصول على أحسن المعدات وسوف نشاهد فى عرض اكتوبر الدبابات م ـ ٦٠ والمدرعات البريت ، كما سنبدأ العام القادم فى استعمال الطائرات الجديدة ف ـ ١٦ .

وقد عقدت مساء أمس جلسة للمباحثات العسكرية بين مصر وبريطانيا ، استغرقت أكثر من ساعة ، ورأس الجانب المصرى الفريق محمد أبو غزالة وزير الدفاع والانتاج الحربى ، بينما رأس الجانب البريطانى مستر جون نوت وزير الدفاع البريطانى .

وقد أعلن الفريق أبو غزالة عقب المباحثات ، ان هناك مشروعات مشتركة مع بريطانيا لانتاج المدافع الثقيلة والبصريات وتجديد مدافع الدبابات التى نملكها ، وانه ليست هناك قيود علينا من الجانب البريطانى .

أما بالنسبة للتدريبات المشتركة مع بريطانيا ، فاننا نرحب بذلك ، لان هذا من شأنه جلب فوائد وخبرات كثيرة تعود على الجانبين .

وقال المستر جون نوت : ان المباحثات جرت فى جو ودى للغاية ، وانه ليست هناك أية قيود على توريد الاسلحة الحديثة لمصر ، فيما عدا ما يتعلق بالتكنولوجيا المتقدمة جدا التى تتعلق بأمننا فى مواجهة التهديدات السوفيتية .

الأهرام
مركز الأهرام للتنظيم والميكروفيلم
المصدر : الأهرام
التاريخ : نوفمبر ١٩٨١

أبو غزالة يحضر ابرارا جويا
فى بداية المناورات الأمريكية المصرية بعد غد

يشاهد الفريق محمد عبد الحليم أبو غزالة وزير الدفاع والانتاج الحربى بعد غد ((السبت)) بداية التدريبات العسكرية المشتركة بين مصر وأمريكا والتى تتضمن عملية ابرار جوى ضخمة .

كما يشاهد يوم ٢٢ نوفمبر فى اطار هذه المناورات عملية استيلاء على موقع، ثم يشاهد يوم ٢٤ نوفمبر عملية استرداد موقع .

ويشترك فى هذه التدريبات الواسعة نحو ٤ آلاف جندى مصرى و٤ آلاف جندى امريكى ، وتستمر التدريبات حتى يوم ٢٧ نوفمبر حيث تجرى المرحلة النهائية ، ويعقبها رحيل القوات الامريكية خلال الفترة من ٢٨ نوفمبر الى ٨ ديسمبر .

وكانت الدبابات والمدرعات الامريكية قد تحركت من الاسكندرية أمس عبر طريق مصر — اسكندرية الصحراوى الى منطقة غرب القاهرة فى الوقت الذى توجهت فيه القوات المصرية الى نفس المنطقة تمهيدا لبدء التدريبات المشتركة .

وكان الطريق الصحراوى بين القاهرة والاسكندرية قد اغلق أمس الاول استعدادا لبدء تحرك القوة من الاسكندرية فى الصباح الباكر .

وفى الوقت نفسه استمر وصول الطائرات الامريكية الى قاعدة غرب القاهرة الجوية وهى مركز القيادة للتدريبات التى ستبدأ يوم السبت القادم .

وصرح الضباط الامريكيون بأن هناك اكثر من اثنين من المظليين ورجال المشاة من قوة الانتشار السريع الامريكيه مستعدين لبدء سلسلة من التدريبات التى لم يسبق لها مثيل فى منطقة الشرق الاوسط .

وكانت سفينة شحن أمريكية قد وصلت أمس الاول الى ميناء الاسكندرية حيث نقلت ٣٢٥ مركبة عسكرية من بينها الدبابات « ام — ٦٠ » ومدافع الهاوتزر وناقلات الجنود المدرعة ام — ١١٣ ومدافع الميدان — عيار ١٥٥ ملليمترا قامت العاملات المصرية بنقل الدبابات الامريكية الى حيث مكان التدريبات التى ستبدأ بعملية ابرار ضخمة يشترك فيها ٨٥٠ مظليا امريكيا من الفرقة ٨٢ المحمولة جوا والتى تعتبر من خيرة الفرق العسكرية الخاصة داخل وخارج الولايات المتحدة . ■

الأهرام
مركز الأهرام للتنظيم والمكننة والمعلومات
المصدر : الأهرام
التاريخ : ٢٨ نوفمبر ١٩٨١

مصر تدرس الحصول على صواريخ «شابارال» الأمريكية المتقدمة

٤٠ طائرة [ف - ١٦] تصل الى مصر خلال شهرى يناير وفبراير القادمين

□ الفريق أبو غزالة :

الاستفادة من خبرات الدول المتقدمة تأتى ضمن خطة القوات المسلحة المصرية

الأهرام
مركز الأهرام للتنظيم والميكروفيلم
المصدر : الأهرام
التاريخ : ٢٧ نوفمبر ١٩٨١

أعلن الفريق محمد عبدالحليم أبوغزالة وزير الدفاع والانتاج الحربى أن مصر تبحث الحصول على صواريخ (شابارال) الامريكية المتقدمة والمضادة للطائرات لتزويد قوات الدفاع الجوى بها .

وقال ان ثمانى طائرات من طراز (ف ـ ١٦) قد وصلت الى مصر فى اطار عمليات التدريب المشترك ، وان مصر سوف تحتفظ باربع من هذه الطائرات لتدريب الطيارين المصريين عليها استعدادا لوصول ٤٠ طائرة منها خلال شهرى يناير وفبراير القادمين طبقا للتعاقد الذى تم بشأنها مع الولايات المتحدة .

وقال وزير الدفاع ـ عقب انتهاء التدريبات المشتركة باسلحة الدفاع الجوى التى جرت أمس ـ ان الاستفادة بخبرات الدول المتقدمة تأتى فى اطار خطة القوات المسلحة المصرية . وقال : نحن لا نطالب أحدا بالاشتراك معنا فى التدريب ، وانما نرحب بمن يطلب الينا ذلك ..

وتعليقا على التدريبات التى جرت أمس بالذخيرة الحية للدفاع الجوى ، قال وزير الدفاع ان مستوى الاداء كان مرتفعا ، وان هذه التدريبات تعطينا فرصة المقارنة بين أداء كل سلاح ، واننا نأمل الحصول على صواريخ « شابارال » وقال ان سوق السلاح مفتوحة أمام مصر ، واننا نقارن بين ما يعرض علينا من أسلحة غير ان التفاوض على أسعار الاسلحة يستغرق بعض الوقت .

وقال الفريق أبو غزالة : ان مناورة للقوات الجوية ستجرى فى الاسبوع القادم وان عناصر من القوات البرية والجوية والابرار الجوى سوف تشترك فى التدريبات المشتركة .

وجدير بالذكر ان الصاروخ «شابارال» صاروخ قصير المدى موجه للاشتباك مع الطائرات السريعة والبطيئة والهليكوبتر حتى مدى ٥ كيلومترات .

وتعمل اجهزة توجيه الصاروخ « شابارال » بالاشعة تحت الحمراء ،

الفريق أبو غزالة وزير الدفاع والى يمينه اللواء السيد حمدى قائد الدفاع الجوى ، ثم اللواء شفيق راغب مساعد قائد الدفاع الجوى والى يساره الجنرال كينجستون قائد قوة الانتشار السريع الامريكية ، ثم اللواء مجدى سليمان رئيس أركان الدفاع الجوى .

المصدر : الأهرام
التاريخ : [illegible]

ويتكون من منصة اطلاق [illegible] على مجموعة من طراز « ام — [illegible] » (ام — ٥٤٨) وتشمل منصة الاطلاق كافة المعدات اللازمة للاشتباك [illegible] كل مجموعة اطلاق ٤ قواذف [illegible] ٤ صواريخ جاهزة للاطلاق [illegible] المركبة أن تحمل ٨ صواريخ [illegible] وتستغرق عملية اعادة تعمير [illegible] ٨ دقائق ، كما يمكن استخدام [illegible] من الارض مباشرة كما [illegible] بالهليكوبتر ويتكون الطاقم [illegible] ويصل مدى المركبة الى ٥٠٠ كيلومتر بسرعة تحرك قدرها ٦٠ كيلومترا في الساعة .

وقد شهد التدريبات أمس اللواء السيد حمدى قائد الدفاع الجوى واللواء مجدى سليمان رئيس أركان الدفاع الجوى واللواء شفيق راغب مساعد قائد الدفاع الجوى ، واللواء [illegible] عثمان قائد الجيش الثالث ، والجنرال كينجستون قائد قوات الانتشار السريع وعدد من كبار القادة والضباط المصريين والامريكيين .

وقد شملت التدريبات أمس [illegible] :

☐ ٣ صواريخ « رد آى » الذى يطلق من الكتف ويوجه بالاشعة تحت الحمراء « أمريكى »

☐ ٢ صاروخ « سام — [illegible] » من نفس الطراز السابق وقام [illegible] بادخال تعديلات عليه [illegible] التعارف بين الطائرات الصديقة والمعادية وجهاز للرؤية الليلية « مصرى »

☐ ٢ صاروخ شابارال « أمريكى »

☐ ٨ مدافع من طراز « فولكان » المتطور وهو مدفع سداسى المواسير « أمريكى »

☐ ٤ مدافع من طراز « [illegible] » رباعية المواسير [illegible] مليمترا « [illegible] » .

☐ [illegible] مليمتر « مصرى »

وقد تم اطلاق هذه الاسلحة على اهداف متحركة على هيئة صواريخ ، معروفة باسم « باتس » وطائرات « ركمات » التى توجه باللاسلكى ، أحضرها الجانب الامريكى معه ، كما استخدم فى التدريبات جهاز الرادار الامريكى « آن أم . ب . كيو — ٤٩ » وهو قصير المدى يستخدم لانذار فصائل « الشابارال » والـ « رد آى » والـ « فولكان » عن الاهداف التى تطير على ارتفاعات منخفضة .

وفى نهاية التدريبات تقدم قائد وحدات الدفاع الجوى الامريكية المشتركة فى التدريبات مؤديا التحية العسكرية للفريق أبو غزالة قائلا : اشكركم يا سيدى على اتاحة الفرصة لنا للتدريب مع رجالكم الممتازين .. ثم قدم له هدايا رمزية عبارة عن شعارات الوحدات الامريكية التى اشتركت فى البيان .

وقدم الفريق أبو غزالة بدوره درع قوات الدفاع الجوى ونماذج للصواريخ التى تستخدمها الى الجنرال كينجستون قائد قوات الانتشار السريع وعدد من القادة الامريكيين الذين اشتركوا فى البيان ☐

الأهرام
مركز الأهرام للتنظيم والميكروفيلم

المصدر : الاهـــــــــرام
التاريخ : ٢٤ نوفمبر ١٩٨١

■ انتهاء التدريبات المشتركة اليوم :

اشتراك القوات المصرية والأمريكية في عمليات قذف جوي بالذخيرة الحية

يشهد الفريق محمد حسني سالم ابو غزالة وزير الدفاع والانتاج الحربي البيان الختامي للتدريبات المشتركة بين القوات المصرية والامريكية والذي يتخلله قذف جوي بالذخيرة الحية حيث تشترك فيه طائرات القوات الجوية المصرية والامريكية ومن بينها الطائرات العملاقة ب ـ ٥٢ التي ستصل مباشرة من قواعدها بالاراضي الامريكية وتشترك في عمليات القذف ثم تعود الى قواعدها دون توقف .

وتستغرق رحلة الطائرات الامريكية العملاقة حوالي ٢٠ ساعة وتتم خلالها عمليات تزويد بالوقود اثناء الطيران الحر ، وتقوم بمثلاثة الاعتراضية عمليات تدريب الاعتراض المتبادلة ب ـ ٥٢ وستشترك في ليلة الصحم الذي يجري اليوم ويشهده كبار القادة وجميع القوات المصرية والامريكية سواء برية او جوية التي تشترك في التدريبات ويعتبر هذا البيان هو ذروة التدريبات المشتركة المعروفة باسم النجم الساطع ـ ٨١ .

وبعد البيان بساعات تبدأ القوات الامريكية في مغادرة منطقة التدريبات بصحراء غرب القاهرة متجهة الى مطار ... على ان تبدأ من مطار الاربعين المصرية اعتبارا من يوم الجمعة ... تقوم طائرات النقل العملاقة (سي ـ ٥ جالاكسي) و (سي ـ ١٤١) بنقل القوات الامريكية من قاعدة غرب القاهرة الجوية الى الاراضي الامريكية .

وستستغرق هذه العملية ٤ ايام متتالية وتبقى في مصر بعدها حوالي ٤٠ جندي امريكي (قوة المؤخرة) للعمل على نقل المعدات والمعدات الادارية في اسبوع كامل يغادرون بعده الاراضي المصرية ويعاد بعود آخر يقتدي ٤ امريكي الى ملاذه يوم ٨ ـ ديسمبر .

الأهرام
مركز الأهرام للتنظيم والميكروفيلم
المصدر : الأهرام
التاريخ : ١٦ مارس ١٩٧٢

أبو غزالة عقب مناورة القوات المسلحة أمس :

الميراج «٢٠٠٠» تصل العام القادم

المناورة ليست موجهة ضد أية دولة

أعلن المشير محمد عبد الحليم أبو غزالة نائب رئيس الوزراء ووزير الدفاع في ختام المناورة الضخمة التي اجرتها القوات المسلحة أمس واطلق عليها « فجر » ، ان طائرات الميراج « ٢٠٠٠ » الفرنسية ستصل الى مصر العام القادم ، وأضاف أن المناورة ليست موجهة ضد اية دولة ولا علاقة لها بأية أوضاع سياسية في العالم. وقال ان تحديث القوات المسلحة يحتاج الى المزيد من طائرات (اف — ١٦) الامريكية وتطوير انظمة الدفاع الجوي.

وكانت القوات المسلحة قد بدأت أكبر مناورة عسكرية في تاريخها يوم الاحد الماضي وستستمر حتى غد اشتركت فيها اعداد لم يسبق لها مثيل من القوات والمعدات .

وأوضح المشير ابو غزالة في تصريحاته عقب مناورة امس ان قواتنا المسلحة لن تقوم بدور قوة الانتشار السريع في المنطقة .وقال اننا لا نخطط لمثل هذا الامر بل نبني قواتنا للدفاع عن انفسنا ولكن هذا لا يمنع من تكثيف تدريب الافواج للقيام بدورها في مواجهة اية تهديدات خارجية .

واضاف نائب رئيس الوزراء ووزير الدفاع اننا ندرب قواتنا للدفاع عن مصر والسودان في أي وقت لان مصلحة البلدين واحدة وكل منهما يمثل اهمية استراتيجية بالنسبة للاخر .

الأهرام
مركز الأهرام للتنظيم والميكروفيلم

المصدر : الاهـــــــــرام
التاريخ : ١٦ أبريـــــل ١٩٨٣

أبو غزالة يشهد في ايطاليا

مناورة للذخيرة للفيلق الخامس

فينيسيا من : محمد عبد المنعم :

وصل الى فينيسيا أمس الفريق محمد عبد الحليم ابو غزالة نائب رئيس الوزراء ووزير الدفاع والفريق القوصي على رأس الوفد العسكري المصري الذي يزور ايطاليا ، لحضور مناورة عسكرية ضخمة بالذخيرة الحية اجرتها وحدات وتشكيلات الفيلق الخامس الايطالي . واشتركت في المناورة تشكيلات من المشاة والمدرعات والمدفعية والقوات الجوية والحرب الالكترونية ومناورات الهليكوبتر ، واستغرقت المناورة اكثر من ثلاث ساعات قامت خلالها هذه الوحدات والتشكيلات بهجوم مضاد على الخصم تساعدها في ذلك طائرات المساندة الارضية من طائرات [اف - ١٠٤ ستارفايتر] .

كما قامت طائرات هليكوبتر ايطالية بعرض لتكتيكاتها في رصد الاهداف من الجو لمرتفعة العدو في الهجوم الاولى نهاية الاسبوع اسفلت جميع الوحدات التي اشتركت فيها القيادة المشير ابو غزالة الذي استقل سيارة جيب مكشوفة ومر بها على الوحدات مؤديا لها التحية .

والتقى المشير ابو غزالة كذلك في الصرح الايطاليين اشاد فيها بالعلاقات التاريخية بين آلاف المصريين والشعب المصري وايضا كما اشاد بالاداء المتميز الذي يقدمه هؤلاء الجنود ويقدرا لهم السليمة لقدمهم ، ثم حضر مباراة الذهاب التي اقامها تكريما له فريق الفيلق الايطالي والذي اكد على دور مصر ورئيسها حسني مبارك في السياسة التي ينتهجها في تحقيق السلام في الشرق الاوسط الامر الذي يؤثر على كافة الاوضاع في ابعاد دول حوض البحر المتوسط .

وفي ختام المباراة قدم المشير ابو غزالة وقائد الفيلق الايطالي الهدايا الرمزية ثم اقيمت له مراسم الوداع العسكرية واستقل طائرة هليكوبتر نقلته الى فينيسيا .

الأهرام
مركز الأهرام للتنظيم والميكروفيلم
المصدر : الاخبار
التاريخ : ٢٥ أغسطس ١٩٨٣

ابو غزالة في مناورات النجم الساطع :

المناورات افادتنا في استخدام السلاح الحديث

القوات الامريكية تعود الى بلادها فور انتهاء المناورات

كتب فاروق الشاذلي :

اعلن المشير محمد عبد الحليم ابو غزالة نائب رئيس الوزراء ووزير الدفاع والانتاج الحربي ان المناورات المصرية الامريكية المشتركة ((النجم الساطع)) افادتنا في اساليب استخدام التسليح الامريكي الحديث. واكد انه تم التخطيط للمناورة في عام ١٩٨٤ ، ولا علاقة لاقامتها باية احداث خارجية . وقال : ان القوات المشتركة في المناورة من الجانب الامريكي ستغادر مصر عائدة الى بلادها فور انتهاء المناورات في ٣٠ اغسطس الحالي .

وابدى الجنرال كينجستون قائد القوات الامريكية اعجابه بالاداء الرائع للقوات المصرية المشتركة في المناورة ، والقادة المصريين الذين ساهموا في نجاحها.

وكان المشير ابو غزالة شهد المرحلة الرابعة للمناورة التكتيكية المصرية .. الامريكية المشتركة .. وهي جزء من مناورة النجم الساطع لعام ١٩٨٣ .. كما شهدها الفريق ابراهيم عبد الغفور العرابي رئيس الاركان والفريق السيد حمدي قائد قوات الدفاع الجوي والفريق محمد عبد الحميد حلمي قائد القوات الجوية واللواء قدري عثمان مساعد وزير الدفاع واللواء مصطفى محمود رئيس هيئة التدريب واللواء ابراهيم فايز صبري مدير الاشاره واللواء احمد نجيب قائد الشرطة العسكرية وعدد من كبار القادة والضباط والملحقون العسكريون بالسفارات الاجنبية بالقاهرة ووفود عسكرية من الاردن وعمان والصومال والسودان .

مراحل المناورة

في بداية المناورة القى اللواء مصطفى محمود رئيس هيئة التدريب والمشرف على المناورة ان هذه المناورة استكمال لخطة تدريب القوات المسلحة المصرية ..

بدأت المناورات المشتركة بمرحلة تدريب منفرد لكلا الجانبين في الفترة من ١٠ الى ١٥ اغسطس . ثم المرحلة الثانية في الفترة من ١٦ الى ١٩ اغسطس لتبادل الرماية على الاسلحة المختلفة منفردة .

ثم المرحلة الثالثة وهي مرحلة تحضير للمرحلة النهائية وهي مرحلة الرمايات التكتيكية . والمرحلة الاخيرة تبدأ من ٢٥ الى ٣٠ اغسطس ..

وقد شاركت في المناورات القوات الجوية والبحرية والبرية والعناصر المعاونة من صاعقة ومظلات وحرب اليكترونية وعناصر مهندسين ..

وكانت المرحلة الرابعة التي اقيمت امس للتدريب على عملية ابرار قوات مظلات لتامين المحاور واندفاع القوات للتحكم في بعض النقاط الاستراتيجية .. ومسح القوات الحدية للعدو من التعرض للمغارز المتقدمة مع عمليات الاقتحام الرأسي للموقع ... وكيفية استخدام ذلك في مسارح العمليات الصحراوية المكشوفة والمناطق الجبلية .. ثم العمل على اتخاذ مناطق دفاعية والاستيلاء على المواقع الاستراتيجية للعدو في المنطقة التي تم فيها الابرار ..

الأهرام
مركز الأهرام للتنظيم والميكروفيلم

المصدر : الاخبار
التاريخ : ٢٥ أغسطس ١٩٨٣

اشتراك طائرات شرقية وغربية

شاركت فى مناورة امس طائرة بالفلو وسى ١٣٠ وبلاك هوت .. وسى ٨ والحازل والكونرا .

.. كما اشتركت لاول مرة طائرات الاستطلاع الامريكية من طراز ا ـ هـ ـ ٥٨ ... والميج ٢١ والميراج والفانتوم واف ـ ٦ واف ـ ٤ وطائرات الانشيه .

تصريحات المشير

وقبل المناورات وبعدها اعترض الصحفيون على توجيه الاسئلة الى المشير ابو غزالة والفوالر كنج ..

قال المشير : ان جميع الاجابات تفيدنا بالتاكيد .. استفدنا من اساليب استخدام التسليح الامريكى .. ويكون فى اعتبارنا عند اختيار الاسلحة وشرائها .. ونحن ندرس كل الاسلحة وما يصلح منها نضعه فى الخطة ضمن خططنا المسبقة .. والجديد فى مناورة هذا العام هو ظهور طائرات الاف ـ ١٤ لاول مرة فى سماء مصر .. وقد قامت الطائرات المصرية بالمشاركة فى اعتراض هذه القوات وهو تدريب ممتاز لطياريننا .. كما اشتركت كل افرع القوات المسلحة فى هذه المناورات .. لاستشارة رمضان المصرية اشتركت القوات الامريكية لاعتراض الصواريخ والبوارج .. وكذلك القوات الجوية والابرار البحرى والاعاقة .

٢٥٠٠ جندى

وقال المشير ابو غزالة لقد اشترك فى المناورة من الجانب المصرى ... جندى ومن الجانب الامريكى ٥٥٠٠ جندى ... وزيادة الجانب الامريكى تمثل فى عدد الاداريين والمصلحين والخبراء .

لا مشاكل تعترض المناورات

وصرح المشير ابو غزالة بانه لم تحدث اية مشاكل او اية معوقات فى طريق اقامة المناورات .. وانا اعتبر انه لا توجد مشكلة بالاصل وما دامت الحلول موجودة فان المشاكل تنتهى ..

كما اعرب الجنرال كينجستون قائد القوات الامريكية عن تقديره للاداء الرائع للقوات المصرية التى اشتركت فى المناورة .. وتقديره للقادة المصريين الذين ساهموا فى نجاحها ..

تدريبات مشتركة

وقال الجنرال كينجستون انه يتفق مع المشير ابو غزالة فى وجوب عمل تدريبات مشتركة للقوات المصرية والامريكية مستقبلا لرفع كفاءة القوات .. كما نفى وجود اى مشاكل .. وعدم وجود اى علاقة بين هذه المناورات والوضع فى تشاد .. وقال ان هذه المناورات قد تم منذ شهور .

سؤال للمشير ابو غزالة هل لديكم حساسية تجاه وجود القوات الامريكية فى بلدكم ؟

قال المشير لماذا تسمون هذه التدريبات وجود .. انها مجرد تدريبات مشتركة لقوات الجانبين .. وسوف تعود الوحدات الامريكية مرة اخرى الى بلادها .. لقد جاء الامريكيون لانهم اصدقاء .. ومن اجل التدريب ، وليس لهم وجود اى دولة عظمى على ارضنا .. نحن اصدقاء ونتعاون معا ونتدرب معا . وهذا يوكل شىء

لا توجد حساسية

سؤال : بعض الانباء قالت ان لديكم حساسية تجاه الاعلان عن هذه المناورات .. حتى يظهر ذلك بان التقارب المصرى ـ الليبى

قال المشير ابو غزالة لا توجد اى حساسية .

وقال الجنرال كينجستون .. انني لم الاحظ اية حساسية سواء لى او للمصريين .

س .. هل هناك ارتباط للمناورات على العلاقات بين مصر والولايات المتحدة ؟

المشير : اعتقد ان العلاقة جيدة جدا . والعلاقة بين مصر والولايات المتحدة اكبر من ...

مركز الأهرام للتنظيم والميكروفيلم

المصدر : الأهـــرام
التاريخ : ٢٦ أغسطس ١٩٨٢

أبو غزالة يشهد المرحلة الأخيرة من مناورة «النجم الساطع»

المناورة تدريبات يستفيد منها الطرفان ولا تمثل وجودا لدول عظمى على أرضنا

مصر مستعدة لاجراء تدريبات عسكرية مع أى دولة فى العالم فى اطار برامجنا

أعلن المشير محمد عبد الحليم أبو غزالة نائب رئيس الوزراء ووزير الدفاع ان القوات المسلحة المصرية على استعداد لاجراء مناورات مشتركة مع أية دولة فى العالم ضمن برامج التدريب التقليدية . وقال ان مناورات « النجم الساطع ٨٢ » لا ترتبط من بعيد او قريب بما يحدث فى تشاد وانها مجرد تدريبات ستفيد منها الطرفان كل لمصلحته الخاصة ولا تمثل وجودا لدولة عظمى على أرضنا ذلك انه جرى تحديدها منذ وقت طويل وهى تأتى خلال ما يعرف بالتدريب الانفرادى على مستوى الكتيبة والسرية .

وأكد ان المناورة تم تحديدها مع أمريكا قبل سنتين عندما ابلغنا الجانب الامريكى اننا لسنا على استعداد لاجراء هذه المناورات خلال عام ١٩٨٢ ، وحددنا هذا الموعد لاجراء المناورات ، وهذا يوضح بجلاء استقلال الارادة المصرية فيما يتعلق بتنظيم وتخطيط العمل وفق المصالح الوطنية العليا للوطن وللقوات المسلحة .

وكان المشير ابو غزالة قد شهد أمس المرحلة الرابعة والاخيرة من المناورة المصرية الامريكية المعروفة باسم « برايت ستار ٨٣ » . وتضمنت لاول مرة اشتراك قوات من الجانبين معا فى عمليات الابزار الجوى بطائرات (سى — ١٣٠) العملاقة ، وبيانا تكتيكيا لاسقاط المعدات من ارتفاع عدة امتار بطائرة امريكية من هذا الطراز .

كما اشتملت المناورة ولاول مرة ايضا على قيام طائرات الهليكوبتر الامريكية من طراز (كوبرا) والمصرية من طراز (جازيل) باعمال الدعم الجوى وتدمير كافة الاهداف الاعتراضية الارضية للعدو .

واشتمل المشروع التكتيكى (الذى تم تنفيذه أمس) على قيام طائرات (اف — ١٤) الامريكية التى اشتركت فى المناورات بقصف المواقع المعادية

كما تضمن المشروع ابرارا لقوات المظلات والصاعقة بعد ان انطلقت طائرات النقل الثقيل من قواعدها على مسافة ٢٥٠٠ كيلومتر من ميدان الاسقاط قامت خلاله هذه الطائرات بالتحليق لمدة تجاوزت ثلاث ساعات ونصف الساعة .

اشتركت فى المناورة كافة اسلحة القوات المسلحة بعناصر من القوات الجوية والدفاع الجوى والمظلات والصاعقة والمدرعات والمشاة الميكانيكى كما جرت بعض مراحل المناورة فى المياه الاقليمية المصرية بالتعاون بين القوات البحرية للبلدين .

وقال المشير ابو غزالة ان المناورات المشتركة مع الجانب الامريكى تتيح لنا الاطلاع على التكتيكات القتالية الامريكية وبصفة خاصة التكتيكات الصغرى التى تهمنا فى المعارك والتى من شأنها تطوير قواتنا المسلحة كما

الأهرام
مركز الأهرام للتنظيم والميكروفيلم
المصدر : الأهرام
التاريخ : ١٦ أغسطس ١٩٨٣

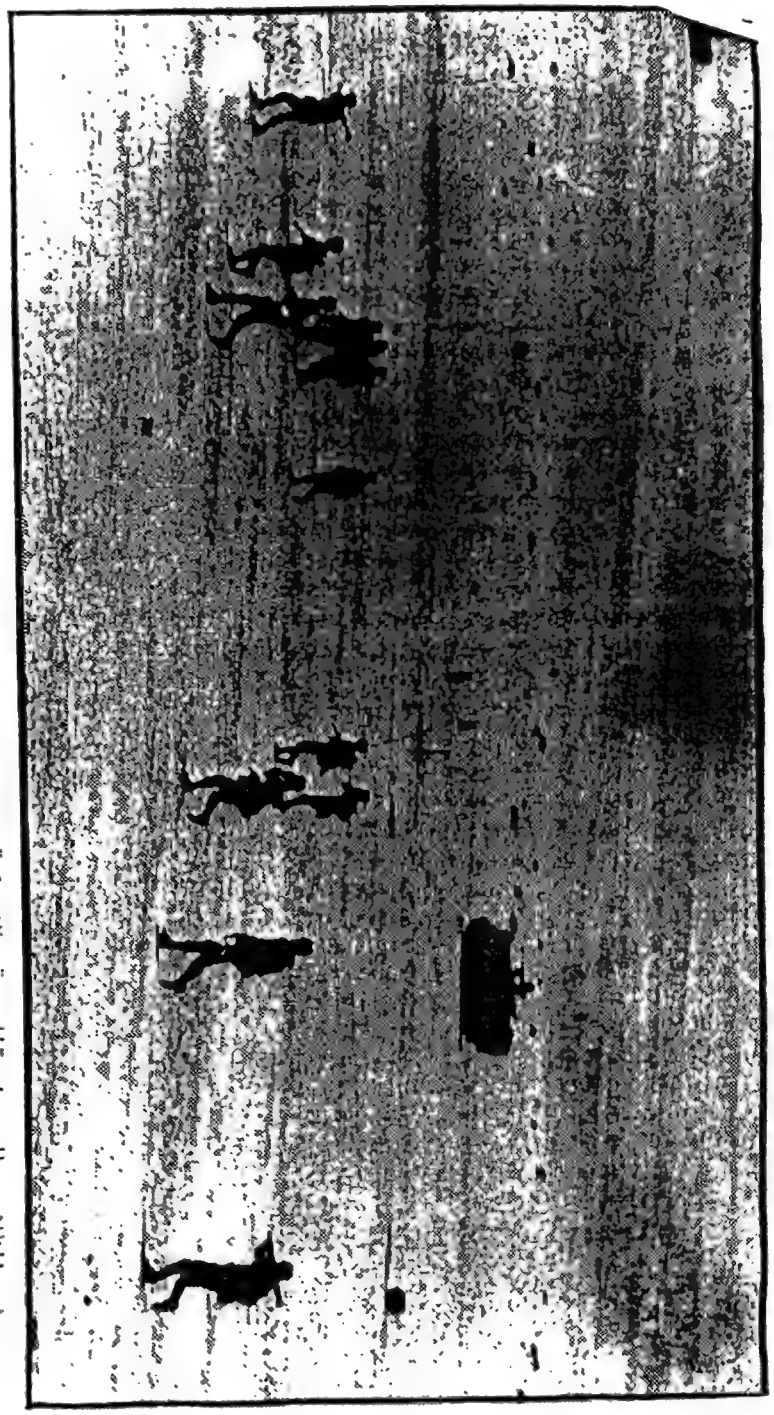

قوات المظلات والمشاة الحربية والامريكية تستعد لاقتحام المواقع المعادية بعد ابرارها بطائرات سى — ١٣٠ العملاقة خلال المرحلة الرابعة والاخيرة من مناورات النجم الساطع ٨٣ .

الأهرام
مركز الأهرام للتنظيم والميكروفيلم

المصدر : الاهـــــــرام
التاريخ : ٢٦ أغسطس ١٩٨٢

أن هذه المناورات تساعدنا على اكتساب العناصر التى تنقصنا وكيفية استكمالها ، وتكسبنا المزيد من الخبرة فى اختيار السلاح الانسب لنا الذى يمكن استيراده من الولايات المتحدة.

ونفى المشير ابو غزالة نفيا تاما وجود اية خلافات بينه وبين القادة الامريكيين المشتركين فى المناورة ، وعن تقييمه للاداء القتالى الامريكى فى المناورة قال أن الجندى الامريكى يتمتع بكفاءة عالية كما يتمتع الجندى المصرى بنفس هذه الكفاءة .

كما نفى نائب رئيس الوزراء وجود اية حساسيات فيما يتعلق بالاعلان عن مناورة النجم الساطع ٨٣ .

وردا على سؤال حول ما اذا كان وجود قوات دولة عظمى فى مصر يسبب للمسئولين فيها نوعا من الحساسية قال : ان المناورات المشتركة مجرد تدريبات يستفيد منها الطرفان فكل طرف فيها تحكمه مصلحته الخاصة ، وليس من المنطقى اعتبار هذه « التدريبات » « تواجدا » لدولة عظمى على ارضنا .. ان القوات الامريكية ستعود الى بلادها فور الانتهاء من المناورة ، ولقد جاء الامريكيون الينا لاننا دعوناهم كأصدقاء ولغرض التدريب ، ومصر لا تسمح مطلقا بوجود قوات اية دولة فوق أراضيها .

وردا على سؤال حول تأثير هذه المناورات على العلاقة بين الولايات المتحدة ومصر قال المشير ابو غزالة ان العلاقات بين البلدين ممتازة وخير دليل على ذلك هذه المناورات .

وحول المساعدات العسكرية الامريكية لمصر قال المشير ابو غزالة ان وفدا عسكريا امريكيا سيصل الى مصر يوم ٢٨ اغسطس الحالى لمناقشة مطالب مصر فى هذا الصدد كما سيتم مناقشة المساعدات الامريكية التى ستقدم لمشروع تطوير ميناء رأس بناس .

وعن سؤال حول المدة التى سيستغرقها تطوير هذا الميناء قال ان ذلك يعتمد بشكل اساسى على الاموال المتاحة لدينا وقد خصصنا ٢٥ مليون دولار من الميزانية لتطوير هذا الميناء وذلك بالاضافة الى ٦٥ مليون دولار وافق عليها الكونجرس الامريكى وسوف نناقش هذه المسألة بالتفصيل خلال اجتماعنا بالوفد الامريكى الذى سيزورنا فى أواخر هذا الشهر لنحدد بالتفصيل مدة المشروع واسبقياته ، ولقد عرضنا منح التسهيلات للقوات الأمريكية فى هذا الميناء دون غيره من موانى مصر ، لمساعدة اية دولة عربية أو صديقة عند مواجهتها لاى تهديد

وقال الجنرال كينجستون قائد قوة الانتشار السريع الامريكية أن مناورة « النجم الساطع ٨٣ » استهدفت التكيف والتعامل مع طبيعة وجو الصحراء ، وان قوة الانتشار السريع تسعى الى تحقيق خفة الحركة وسرعة رد الفعل تجاه الاحداث المتفجرة وهى فى طريقها لتحقيق هذا الهدف منذ ثلاث سنوات .

وأعرب الجنرال كينجستون عن تقديره للقادة والجنود المصريين الذين اشتركوا فى المناورة ، وقال ان القوات المصرية تتمتع بقدرات وخبرات قتالية ممتازة

الأهرام
مركز الأهرام للتنظيم والميكروفيلم

المصدر : الاهـــــــــرام
التاريخ : ١٠ ديسمبر ١٩٨٢

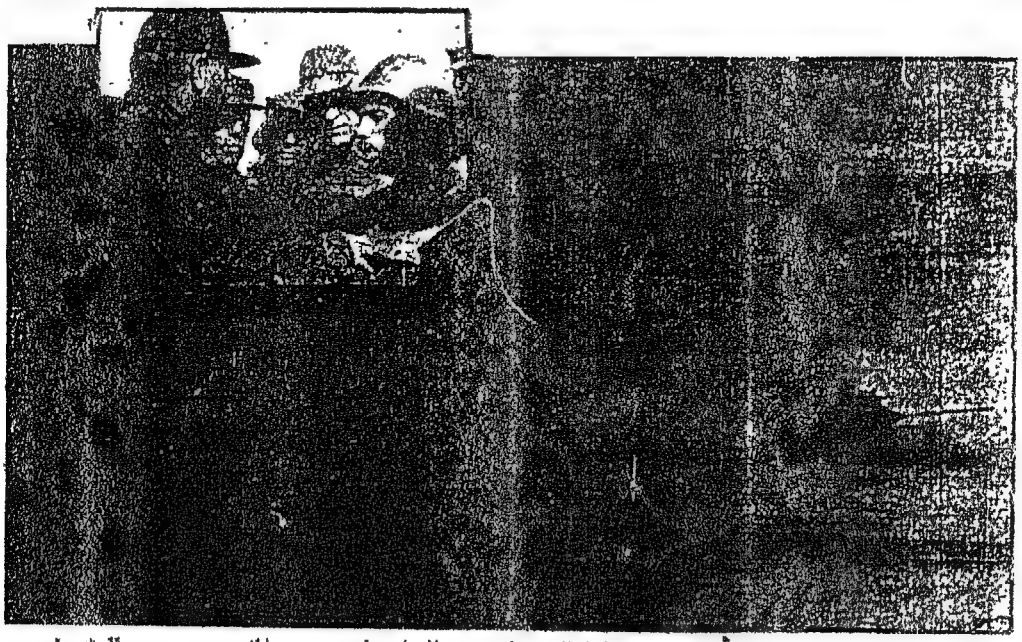

أحد التشكيلات المدرعة اثناء المناورة التي اجراها الجيش الثاني الميداني امس ويرى المشير محمد عبد الحليم ابو غزاله يصافح بعض الجنود الذين اشتركوا في المناورة . (تصوير : توني فارس)

أبو غزالة يشهد المناورة التكتيكية « العريش ٥ » للجيش الثاني الميداني

شهد المشير محمد عبد الحليم ابوغزالة نائب رئيس الوزراء ووزير الدفاع والانتاج الحربي امس ، بداية المرحلة الثانية من المناورة التكتيكية « العريش ٥ » التي ينفذها الجيش الثاني الميداني ، وتشترك فيها عناصر من قوات الميدان البرية والجوية والدفاع الجوي . وكانت المرحلة الاولى من هذه المناورات قد بدأت يوم ١٠ ديسمبر الحالي ، وبدأت المرحلة الثانية امس ، وتستكمل المرحلة النهائية من المناورة اليوم .

وشهد المناورة الفريق ابراهيم العرابي رئيس هيئة الاركان ، وكبار قادة الاسلحة ، ووفد عسكري من دولة الامارات العربية المتحدة . وصرح اللواء اركان حرب محفوظ حمدي قائد الجيش الثاني ، بان المناورة اظهرت تعاون الاسلحة المشتركة طبقا لتخطيط القيادة العامة ، حيث اشتمل البيان على العديد من موضوعات التدريب . وقال اننا راعينا ان يعود البيان بالفائدة على مختلف المستويات لتحقيق اكبر قدر من الاستفادة ، وان الهدف من المناورة هو تدريب القوات على الاعمال الهجومية وتنفيذ المعارك التصادمية للجانب المهاجم بالتعاون مع قوات الابرار الجوي التكتيكية . وبالنسبة للمدافع التدريب على ادارة المعركة الدفاعية لصد هجوم القوات المعادية وتدميرها ومنعها من الاختراق في العمق .

الأهرام
مركز الأهرام للتنظيم والميكروفيلم

المصدر : الاهـــــــــرام
التاريخ : ٢٧ ديســـــبر ١٩٨٣

أبو غزالة يشـــهد :

منـــاورة ريـــاح الخـــريف

استخدام الهليوكوبتر بكثافة مع الابرار للاستيلاء على هدف حيوى فى عمق العدو

شهد المشير محمد عبد الحليم ابوغزاله نائب رئيس الوزراء ووزير الدفاع والانتاج الحربى ، المشروع التكتيكى ـ رياح الخريف ـ الذى قامت به امس احدى فرق القوات الجوية بالتعاون مع وحدات المظلات والامداد الجوى ، والاخلاء الطبى . واستهدف المشروع الاستيلاء على هدف حيوى فى عمق دفاعات العدو ، وتأمينه .

وقد اشاد المشير بالاداء المتميز للطيارين اذ وطالبهم بمزيد من التفوق فى التدريب ، وفى استخدام اساليب المناورة . ووعد بالعمل بضم طائرات هليكوبتر من احدث الطرز للقوات الجوية الى جانب الطائرات الحديثة التى تعمل بالفعل فى صفوفها .

وكان المشروع قد جرى فى ظروف جوية صعبة حيث اشتدت الرياح ، وسقطت بعض الامطار ، وشمل اعمال الاستطلاع الجوى الذى قامت به طائرات « الهل » المجهزة بالالكترونيات الحديثة بمنطقة العمليات ، بهدف كشف ثغرة واعاقة رادارات العدو ، والتشويش عليها ، لتأمين مهمة اقتراب المقاتلات القاذفة .

كما شمل المشروع اعمال ادارة النيران بطائرات الهليكوبتر ، والابرار والاسقاط الجوى ، كما قامت تشكيلات « الهل » بالاشتباك بالصواريخ والرشاشات واصابت جميع الاهداف المحددة لها بكفاءة عالية ، وقامت طائرات « الجاريل » المسلحة بالمدافع الحديثة ، باتمام تطهير منطقة الاسقاط وتجهيزها لمرحلة تأمين عملية الابرار ، ثم القيام بالمهمة النهائية واقتحام الهدف وتأمينه والدفاع عنه بنجاح .

شهد المشروع الفريق ابراهيم العرابى رئيس هيئة اركان حرب القوات المسلحة والفريق محمد عبد الحميد حلمى قائد القوات الجوية ، والعميد اركان حرب كاظم سلام رئاسى قائد قوات المظلات ، وعبد المنعم عمارة محافظ الاسماعيلية ، وعدد من كبار قادة القوات المسلحة □

الأهرام
مركز الأهرام للتنظيم والميكروفيلم
المصدر : الأهرام
التاريخ : ١٧ يناير ١٩٨٤

أبو غزالة يشهد مشروعا تعبويا للدفاع الجوى

شهد امس المشير محمد عبدالحليم ابوغزالة نائب رئيس الوزراء ووزير الدفاع والانتاج الحربى مشروعا تعبويا لاحد تشكيلات الدفاع الجوى حيث شاهد صد هجمة جوية لاهداف حقيقية اشتركت فيها تشكيلات من القوات الجوية ، كما شاهد فى احدى مراحل المشروع تحركا تكتيكيا لاحدى وحدات الصواريخ اثناء تحركها وفتحها فى مواقع لتوفير العملية للاهداف الجوية .

الأهرام
مركز الأهرام للتنظيم والميكروفيلم
المصدر : الاهـــــــــرام
التاريخ : ١٠ أبريـــــل ٩٨٤

أبوغزالة يشهد ختام المناورة السنوية بالذخيرة الحية

قواتنا حصلت على صواريخ هوك المعدلة ونظام القيادة والسيطرة الآلى

علم المحرر العسكرى « للأهرام » ان المشير محمد عبدالحليم أبوغزالة نائب رئيس الوزراء ووزير الدفاع سوف يشهد غدا وبعد عد المراحل النهائية للمناورة السنوية الختامية للعام التدريبى تشمل المرحلة الرئيسية للمناورة الكبرى ـ غدا ـ المعارك الحقيقية ، بما فيها العمليات الهجومية والدفاعية وعمليات الابرار الجوى ودوريات العمق ، وكذلك عمليات الحرب الالكترونية والدفاع الجوى

وسيتم بعد عد المرحلة الاخيرة للمناورة باستخدام الذخيرة الحية ويشهدها مع المشير ابوغزالة جميع قادة افرع القوات المسلحة ، كما دعى لحضورها الملحقون العسكريون الاجانب وبعض الشخصيات المدنية العامة.

الحصول على صواريخ شابريل وسكاى جارد آخر ٨٥

وقد لعبت قوات الدفاع الجوى امس بمناورة بالذخيرة الحية فى ميدان الرماية فى الصحراء الغربية استخدمت فيها « صواريخ هوك » لاصابة طائرة موجهة لاسلكيا وحجمها ٪ من حجم الطائرة المقاتلة

واعلن الفريق السيد حمدى قائد قوات الدفاع الجوى خلال المناورة ان قواتنا المسلحة ستحصل على صواريخ شابريل وسكاى جارد فى نهاية العام القادم ، بالاضافة لصواريخ هوك المعدلة التى ستستخدم لاول مرة وفى بلد واحد فى الولايات المتحدة وخلف الاطلسى ومصر وهل انه ستصل فى اغسطس القادم احدث المعدات الخاصة بمدافع الرماية لزيادة كفاءتها كما تعاقدت القوات المسلحة على احدث معلم القيادة ، السيطرة الالية وسيتم تطبيقها خلال العامين القادمين

وكانت المرحلة الاولى من مناورة الدفاع الجوى تشمل الرماية على هدف مطور من طائرة « تى ـ سى ـ ٢ » موجهة لاسلكيا تطير بسرعة ٩٢٠ كيلومترا فى الساعة وعلى ارتفاع ١٧٪ كيلو ، وهذا النوع من الرماية يتطلب مستوى راقيا من التدريب نظرا لصغر حجم الهدف (الطائرة) الذى يبلغ ٪ من حجم الطائرة المقاتلة . وعندما اقترب الهدف من مسافة ٢٥ كيلومترا تم توجيه الصاروخ « الهوك » حيث قام بتتبع الهدف واصابته اصابة مباشرة وفى زمن قياسى وصل ٣٠ ثانية وفى المرحلة الثانية من المناورة تمت اصابة الهدف ايضا مباشرة وملقا لما هو مخطط

وقال الفريق السيد حمدى قائد قوات الدفاع الجوى ردا على اسئلة الصحفيين بخصوص هذه المناورة ان هذا البيان ختام لتدريب احدى مجموعات الصواريخ « هوك » .

وقد بدأ بالمجموعة الاولى فى ابريل من العام الماضى وكانت الثانية فى اكتوبر من نفس العام ، وان ما تم امس هو ختام التدريب للمجموعة الثالثة.

الأهرام
مركز الأهرام للتنظيم والميكروفيلم

المصدر : الاهـــــــــــــــرام
التاريخ : ١١ أبريـــــل ١٩٨٤

ابو غزالة يشهد اليوم معركة تصادمية للمدرعات في المناورة السنوية « شروق »

يشهد المشير محمد عبدالحليم ابوغزالة نائب رئيس الوزراء ووزير الدفاع والانتاج الحربي اليوم مرحلة جديدة من المناورة السنوية الرئيسية « شروق » .

وقد اشترك امس في المناورة كافة افرع القوات المسلحة . واستهدفت اختبار كفاءة الاسلحة الحديثة التي حصلت عليها قواتنا ومدى فاعليتها مع طبيعة الاراضي الصحراوية المفتوحة .

واشاد الفريق ابراهيم العرابي رئيس هيئة اركان حرب القوات المسلحة بسيطرة القادة على وحداتهم وحسن تصرفهم واللياقة البدنية العالية في ادارة القتال والمجهود الكبير الذي بذله الافراد بالرغم من ظروف الرؤية المحدودة والتي استغلها الجانبان احسن استغلال .

واضاف ان هذه المرحلة من المناورة بدأت فجر امس حوالي الساعة الثالثة والنصف صباحا وستستمر حتى فجر اليوم لتنهار المرحلة الاخيرة صباح غد وتنتهي في نفس اليوم .

وقال اللواء تحسين شفيق رئيس هيئة التدريب ان المناورة اكدت كفاءة القوات في استخدام جميع الاسلحة

الأهرام

مركز الأهرام للتنظيم والميكروفيلم

المصدر : الاهـــــــــــرام

التاريخ : ١٢ أبريـــــل ١٩٨٤

■ المشير ابوغزالة يعلن

مصر تحترم الاتفاقيات الدولية
معركة بالذخيرة الحية
فى ختام المناورة اليوم

اعلن المشير محمد عبدالحليم ابوغزالة نائب رئيس الوزراء ووزير الدفاع - فى اليوم الخامس من المرحلة الثالثة للمناورة العسكرية الكبرى - شروق - والتى تختتم اليوم بالذخيرة الحية - ان العقيدة العسكرية المصرية مؤمن بان المعركة هى معركة اسلحة مشتركة وانه لا نجاح لأى معركة بدون التعاون بين الافرع المختلفة للاسلحة ، وذلك ما اثبتته حرب اكتوبر ٧٣ ، والحروب الاخرى المعاصرة مثل فوكلاند .

وفى رده على سؤال حول ما صرح به وزير الدفاع الاسرائيلى من ان مصر قد خرقت اتفاقية كامب ديفيد بزيادة عدد القوات فى سيناء ، اكد المشير ابوغزالة ان ما يصرح به وزير الدفاع الاسرائيلى هو المسئول عنه وليست مصر ، ومصر تحترم الاتفاقيات الدولية وتعرف كيف تدافع عن بلادنا ولا يهمنا ما يقوله وزير الدفاع الاسرائيلى او غيره

كما اكد المشير ابوغزالة اننا قد اتخذنا الاجراءات التى تحول دون تكرار الغارة الجوية على السودان ، وذلك من منطلق اتفاقية الدفاع المشترك بين البلدين .

شهد اليوم الخامس للمناورة امس الفريق ابراهيم العراسى رئيس اركان حرب القوات المسلحة ، والفريق اسامة عسكرى قائد الدفاع الجوى ، والفريق محمد عبدالحميد حلمى قائد القوات الجوية ، والسيد محمد رشوان رئيس شئون مجلس الشعب والشورى ، واللواء بكير محمد بكير محافظ السويس ، وكمال هنرى اباظة رئيس لجنة الدفاع والأمن القومى بمجلس الشعب ، ووفود عسكرية لدول الامارات العربية وعمان والسودان وكبار قادة القوات المسلحة .

واضاف المشير ابوغزالة ان كل تدريب يتم فى القوات المسلحة لابد وان يحقق تطورا كبيرا واستفادة جديدة ، وان التدريب الذى ظهر فى هذه المرحلة من المناورة يمثل بالفعل تطورا كبيرا ، وسيتم الاستفادة من الدروس التى ستخرج بها من هذا المشروع وتطبيقه فى المشاريع القادمة خاصة وان كافة الاسلحة قد اشتركت فى هذه المناورة ، كما اشتركت الاسلحة التى وصلت الينا من الخارج ، والتى امتحنها مصانعها

الحربية اما بعناصر او وحدات كاملة ، وقد ساعدنا الطائرة [ا ف ١٦] والالفاحيب والهليوكوبتر بانواعها كما ساعدنا صواريخ ثروتال - ودبابات [ا م ٦٠] والعربات المدرعة [ا م ١٣] والصواريخ الموجهة سدويج فايو [تو]

واعلن اللواء تحسين شنن رئيس هيئة التدريب بالقوات المسلحة انه لكى يتحقق النجاح فى اى معركة فانه لابد من اجراء الاستطلاع المستمر لاكتشاف العدو وتاكيد الكرام فى الوقت المناسب وتسليم السيطرة الى القوات فى وقت قصير وصد هجمات العدو ، وفتح الثغرات بين قواته ، والاستخدام الامثل للارض ا -

وعن المناورة شروق ، فقد بدأت امس وهى الخامس حيث دارت معركة مصامير بين الجيش المشتركة فيها كافة

اسلحة القوات المسلحة . وقد دفع بالمدرعين لمدرسته لتطويق الجانب الاحمر وسطوة شديدة ، واشترك فى المناورة التى دارت الطائرات المقاتلة والقاذفة والهليوكوبتر التى قامت بتصحيح نظام توجيه المدفعية (اوسلو) كما اشتركت عناصر من الدفاع الجوى والحرب الالكترونية وتم كذلك ابرار وانزال جوى اثناء سير المعارك التى دارت بين الجانبين

وتختتم المرحلة الاخيرة من المناورة - شروق - اليوم حيث تتم الرماية بالذخيرة الحية من كافة انواع الاسلحة من خلال المعركة الشاملة ويشهد هذه المرحلة المشير ابوغزالة وكبار قادة القوات المسلحة ، وعدد من الراسلين الاجانب والملحقين العسكريين

الأهرام
مركز الأهرام للتنظيم والميكروفيلم
المصدر : الأهرام
التاريخ : ٢٣ أبريل ١٩٨٤

قواتنا المسلحة مستعدة لمواجهة أى تهديد

■ أبوغزالة فى ختام المناورة السنوية

المناورة حققت أهدافها وليست موجهة ضد أحد

مصر تساعد السودان على تأمين حدوده ولا يوجد جندى مصرى واحد فى الجنوب

انتهت امس المرحلة الختامية من المناورة التكتيكية الرئيسية السنوية للقوات المسلحة « شروق » التى بدأت يوم السبت الماضى . وأعلن المشير محمد عبدالحليم أبوغزالة نائب رئيس الوزراء ووزير الدفاع والانتاج الحربى للمراسلين العسكريين العرب والأجانب ، أن المناورة ليست موجهة ضد أحد وأن الهدف منها هو تدريب قواتنا المسلحة لتكون دائما على استعداد لمواجهة اى نوع من التهديد . واضاف انه يمكن التاكيد بان المناورة سارت بطريقة مرضية ، وحققت اهدافها ، كما ان الرماية بالذخيرة الحية كانت فى مستوى « جيد » .

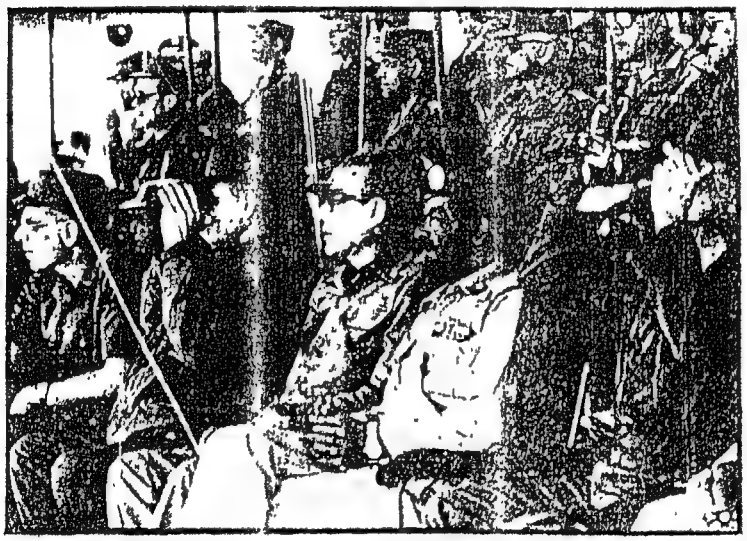

المشير محمد عبدالحليم ابوغزالة نائب رئيس الوزراء ووزير الدفاع يتابع المرحلة الأخيرة من المناورة الرئيسية الكبرى للقوات المسلحة [تصوير تونى فارس]

الأهرام

مركز الأهرام للتنظيم والميكنة والتقييم .

المصدر : الاهـــــــــرام

التاريخ : ٢٢ أبريـــــل ١٩٨٤

وردا على سؤال للصحفيين ، إذا ما طلب الأجانب عما اذا كانت هناك نية لاستخدام القوات الجوية لمنطقة الحكومة السودانية ضد قوات المتمردين في جنوب السودان قال المشير ابوغزالة ان قوات الدفاع الجوى المصرى موجودون الآن في السودان من اجل وتأمين سماء العاصمة السودانية (الخرطوم) ومدينة ام درمان واضاف . اما ما يحدث في الجنوب فانا نعتبره من الشئون الداخلية ، ونحن لا نتدخل في ذلك . وانما نساعد السودان الشقيق في حماية حدوده ضد اى اعتداءات خارجية . واكد انه ليس هناك اى ضابط واحد في جنوب السودان .

نعمل على تأمين حدودنا الغربية

وعن تقييمه للمناورة واهدافها قال : اننا نعمل على تأمين حدودنا الغربية على اساس نوعية المتطلبات العسكرية اللازمة . وليس على اساس كم مثل هذه القوات من حجم قواتنا المسلحة . واشار الى انه في هذه الاثناء تضمنت المناورة القيام بعمليات جوية ليلية لتدريب الطيارين على قيادة القتال ليلا ، تحت ظروف النشاط الجوى للعدو . وقال ان اداء القوات المشتركة في المناورة وعناصر الاسلحة الحديثة التي تمت تجربتها يمكن تقييمها بدرجة جيد جدا ، خاصة وان مناورة هذا العام اختلفت عن مناورتي العامين الماضيين ، سواء من حيث حجم ونوعية القوات المشتركة فيها ، والهدف الذى خططنا لها ، او من حيث استخدامها لكافة العناصر المتوافرة في القوات المسلحة .

واضاف انه سيجتمع في الاسبوع القادم بقادة المناورة ، بعد انتهاء المحكمين وهيئة المناورة المشرفة عليها ، لدراسة التقييم الحقيقي والواقعي لها .

وعن الاسلحة المصرية التي انتجتها المصانع الحربية المصرية واشتركت في المناورة قال المشير ابوغزالة - ان كل سلاح يخرج من مصانعنا الحربية لابد ان يمر بمراحل مختلفة ، ويشترك في المناورة صاروخ ، سوينج فاير ، وصواريخ ، الاهرام ، والمدفعية المضادة ، وبعض انواع المدفعية والهاونات .. وكل ما يتم تصنيعه في مصر يخضع للاختبار الى قيامنا بتصنيع كل قطع الغيار اللازمة للدبابات الشرقية التي اشتركت في المناورة ، بالاضافة الى طائرات الميج والجاجوار . واكد انه خلال الفترة القليلة القادمة ستكون قد قطعنا شوطا طويلا في مجال تطوير المدرعات وقال ومن السابق لاوانه الاعلان عن تفاصيل ذلك الآن .

وقال ، ان القوات المسلحة ستقيم في اوائل العام القادم معرضا للتصنيع الحربي ، يضم كبار المصانع الحربية ، ومن المنتظر الا يقل عدد الشركات المشتركة فيه عن ١٠٠ شركة ، يقدمون انتاجهم في هذا المجال

لماذا حلقت الطائرات فوق القاهرة ؟

وردا على سؤال عما اذا كان تحليق بعض طائرات المناورة في سماء القاهرة هو بمثابة مظاهرة لاستعراض القوة الضاربة للقوات الجوية المصرية ، نفى المشير ابوغزالة ذلك ، وقال ان الطائرات كانت موجودة بمطار غرب القاهرة ولكي تصل الى مكان المناورة القريب من العاصمة كان عليها ان تعبر سماء القاهرة . وقال . وعلى اية حال . فان القوات المسلحة المصرية بشكل عام جاهزة لاداء كافة المهام المطلوبة منها .

وقال المشير ابوغزالة ان اهم ما تتميز به مناورة هذا العام هو الواقعية واشتراك عناصر من التسليح الحديث ، وحرية اتخاذ القرارات من جانب القادة المشتركين فيها . ولاول مرة تشتمل مناورة على وضع جيش في مواجهة قوات المنطقة العسكرية المركزية .

وحول سؤال عما اذا كانت هناك علاقة بين المناورة وقرب احتفالات مصر بعودة سيناء . قال المشير ان المصادفة قد تكون سببا في خلق انطباع عن وجود هذه العلاقة . غير انه من المعلوم ان السنة التدريبية تبدا في يوليو وتنتهي في يونيو ، وعادة ما تقوم قواتنا في نهاية العام التدريبي بمناورة رئيسية حتى تكون قواتنا في حالة استعداد للعام القادم .. وهذا ينطبق على المناورة التي اجريناها

وقد قامت القوات الجوية في اطار المناورة بعمليات ليلية فوق منطقة المناورة والقاهرة والدلتا اشتملت على عمليات الهجوم الجوى والاعتراض وتامين عمليات الابرار الجوى الليلي التي تمت لصالح طرفي المناورة

مركز الأهرام للتنظيم والميكروفيلم

المصدر : الأهـــــرام
التاريخ : ١٢ مايـــو ١٩٨٤

نجاح مصر فى تصنيع أحدث مدافع الميدان

■ المشير ابو غزالة فى ختام مناورة الجيش الثالث :

أسلحة جديدة فى المناورة البحرية التى تبدأ اليوم منها صواريخ أمريكية

المدفعية المصرية تحتفظ بالتفوق على كل مدفعيات الدول من حولنا

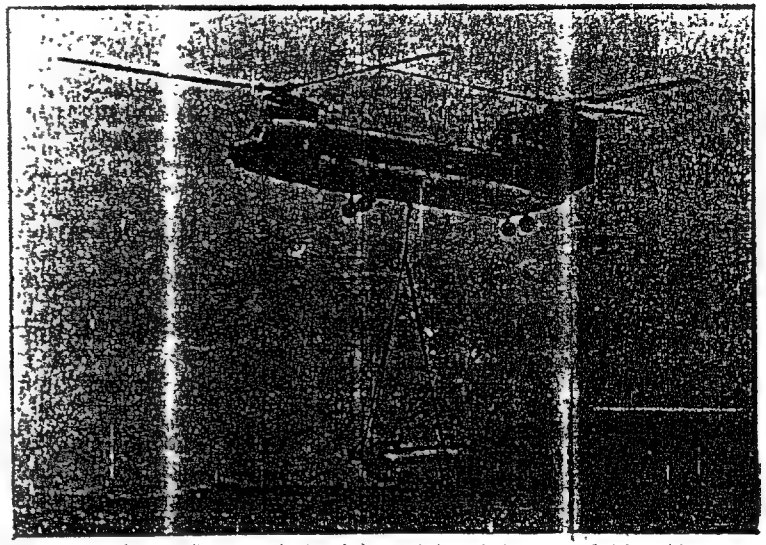

احدى طائرات الهليوكوبتر من طراز (شينوك) تقوم بإبرار مدفع (د ـ ٣٠) الثقيل الى أرض العمليات

الأهرام
مركز الأهرام للتنظيم والميكروفيلم

المصدر : الأهـــــــرام
التاريخ : ١٢ مايـــــو ١٩٨٠

أعلن المشير محمد عبدالحليم ابو غزالة نائب رئيس الوزراء ووزير الدفاع أن مدافع الميدان (د - ٣٠) عيار ١٢٢ ملم ستدخل الخدمة الفعلية في القوات المسلحة في العام القادم وذلك بعد الانتهاء من تصنيع العينات التجريبية الأولى بمصانعنا الحربية هذا العام ، واننا نسعى حاليا نحو تطوير الصواريخ المضادة للدبابات بعد نجاحنا في تصنيع الصاروخ سوينج فاير واستخدامنا للصاروخ (تاو) الأمريكي بكفاءة .

وقال نائب رئيس الوزراء في ختام مناورة مدفعية الجيش الثالث الميداني انه ربما يقع اختيارنا على صاروخ (تاو - ٢) او صواريخ (الميلان) الفرنسية المتطورة المضادة للدبابات لتصنيعها محليا وسوف يتحدد اختيارنا في نهاية العام الحالي .

وقال المشير ابو غزالة اننا حريصون على ان نحصل على اسلحة تمثل احدث ما في الترسانة العالمية من سلاح ومنها صواريخ (التاو) الامريكية المتطورة كما سيظهر في المناورة البحرية التي تبدأ اليوم (الاحد) صاروخ ، الهاربون الامريكي سطح - سطح بالاضافة الى الفرقاطات الحديثة التي حصلت عليها قوتنا البحرية ، وستتضمن المناورة عدة مراحل من بينها مرحلة الرماية بالذخيرة الحية .

وقال المشير ابو غزالة ان المدفعية المصرية مازالت تحتل مكانها المرموق كاحد مدفعيات في المنطقة حيث تتمتع بالتفوق على الكثير من مدفعيات الدول التي حولنا وبخاصة بعد ان تطورت اساليب وتكتيكات المدفعية خلال المرحلة الماضية واستخدمت التدريب عاصرا على التعامل مع الاراضي الصحراوية فقط

واضاف انه اذا كانت القوات المسلحة قد اختتمت مناورتها السنوية الكبرى فان ذلك لا يعني وقف اعمال التدريب وهناك سلسلة من التدريبات التكميلية نجريها الآن وخلال الفترة القادمة لتكون دائما على اهبة الاستعداد لتنفيذ المهام المطلوبة في اي وقت

وقال ان مصر بائعا عند التزامها ونحن لانعطي السلاح الذي نحصل عليه من بلد ما الى بلد آخر بدون موافقة البلد المصدر لهذا السلاح ويتساوى في ذلك السلاح الامريكي والسلاح الروسي

وقال ان البيان العملي ، صخر ، الذي اجرته المدفعية استهدف تدريب قواتنا على العمل في المناطق الجبلية لمواجهة جميع الظروف من حيث طبيعة الارض واختلاف الاجواء وكل مايمكن ان يواجهه الجندي المصري في ميدان القتال ، مع استخدام كافة انواع المدفعية بمختلف اعيرتها ، وابراز مدافع الميدان بالطائرات الهليكوبتر من طراز ، شينوك ، .

وكان اللواء اركان حرب حسن الزيات قائد الجيش الثالث الميداني قد القى كلمة قبل بداية البيان العملي تحدث فيها عن إمكانيات الاسلحة في المعارك الحديثة .

وقد تضمن البيان العملي ، صخر ، اربع مراحل استخدمت خلالها كافة انواع مدفعية الميدان مثل الهاون ١٢٠ و١٦٠ ملم والهاوتزر ١٢٢ ملم و(د - ٣٠) و(ب - ١٠) و(ب - ١١) والمقذوفات الصاروخية من طراز (تاو) و(ميلان) و(الاهرام) المضادة للدبابات . كما استخدمت الدبابغوات (ت - ٥٥) في ضرب الهجمات المضادة وعمل الكمائن واستخدام اسلوب الضرب المكشوف على اهداف بعيدة .

وظهر خلال البيان امكانيات طائرات (الشينوك) الهليكوبتر العملاقة في حمل قطع المدفعية الثقيلة ونقلها مع طاقمها من الافراد الى ارض العمليات الجبلية الوعرة بسرعة مما يتحقق معه خفة الحركة المطلوبة في المعارك الحديثة

الأهرام
مركز الأهرام للتنظيم والميكروفيلم

المصدر : الأهرام
التاريخ : ١٤ سبتمبر ١٩٧٤

■ عرض جوى خاص يشهده ابو غزاله

احدث طائرة مقاتلة امريكية

تستطيع الاقلاع او الهبوط فى ٥٠ ثانية

يشهد المشير محمد عبد الحليم ابو غزالة نائب رئيس الوزراء ووزير الدفاع والانتاج الحربى ، عرضا جويا خاصا تقدمه طائرة القتال ف - ٦٠ ، تايجر شارك ، التى تصل الى القاهرة بعد غد فى بداية جولة تشمل عددا من الدول الغربية .

ويشهد العرض عددا من كبار رجال القوات المسلحة وجامعة رجال القوات الجوية وتعتبر المقاتلة ف - ٢٠ ، احدث طائرة مقاتلة تصنع حاليا فى الولايات المتحدة الامريكية واهم ما يميزها انها تستطيع الاقلاع والصعود فى الجو خلال ٥٠ ثانية من لحظة تلقى الانذار وتبلغ سرعتها ٢٤٥٠ كيلو مترا فى الساعة اى ضعف سرعة الصوت .

وكانت الطائرة ف - ٦٠ قد ظهرت خلال معرض فارنبورو للطيران الذى اقيم فى انجلترا فى بداية الشهر الحالى وهى مزودة بحاسب الى « كمبيوتر » يعتبر اسرع حاسب من نوعه فى العالم اذ يمكنه القيام بـ ٦٠٨ الف عملية فى الثانية الواحدة وتؤكد الدراسات ان احتمال تعرضه لعطل لا يتجاوز مرة واحدة كل عشر سنوات .

وتمتاز كابينة الطائرة بأهم مميزات تكنولوجيا الثمانينات امام الطيار وذلك من خلال ٣ شاشات رقمية بعد ان احتفت الان من الطائرات الحديثة العدادات التقليدية ذات المؤشر الواحد .

والمعروف ان الطائرة من انتاج شركة نور ثروب الامريكية والتى انتجت حتى الان ما يزيد على ٢٢٠٠٠ طائرة من كافة الانواع من بينها طائرة القتال الشهيرة ف - ١٨ .

الأهرام
مركز الأهرام للتنظيم والميكروفيلم

المصدر : الاهـــــــــــــرام
التاريخ : ١٩ سبتمـــــبر ١٩٨٤

ابو غزالة يشهد اليوم عرضا لاحدث طائرة مقاتلة

يشهد المشير محمد عبدالحليم ابو غزالة نائب رئيس الوزراء ووزير الدفاع اليوم عرضا خاصا لاحدث طائرة مقاتلة امريكية من طراز (ف ـ ٢٠) « تايجرشارك » ويحضر العرض عدد من كبار قادة القوات المسلحة .

وتتميز الطائرة (ف ـ ٢٠) بانها تستطيع الاقلاع والصعود في الجو خلال ٥٠ ثانية فقط من لحظة تلقى الانذار وتبلغ سرعتها ٢٤٥٠ كيلو مترا في الساعة . اي ضعف سرعة الصوت وهي مزودة بكمبيوتر لذكي الدراسات ان احتمال تعطله لا يتجاوز مرة واحدة كل عشر سنوات ويستطيع التحليق ـ ٦٤٨ الف عملية في الثانية الواحدة .

الأهرام
مركز الأهرام للتنظيم والميكروفيلم
المصدر : الأهرام
التاريخ : ١٠ سبتمبر ١٩٨٤

■ أبو غزالة يعلن في العرض الجوى للطائرة ف ٢٠ :

تقرير خلال يومين حول اللغم المكتشف

دراسة التصنيع المشترك للطائرة بنسبة انتاج مصرى ٨٠ ٪

أعلن المشير محمد عبدالحليم أبو غزالة نائب رئيس الوزراء ووزير الدفاع ان اللغم الذى اكتشفته إحدى صائدات الألغام البريطانية التى تعمل فى تطهير البحر الأحمر يجرى انتشاله تمهيدا لفحصه من الناحية الفنية لمعرفة الدولة التى قامت بتصنيعه وعلى ضوء ذلك يمكن معرفة الدولة التى قامت بشرائه وبثه مع غيره فى مياه البحر الأحمر .

[الطائرة ف ـ ٢٠] اثناء اقلاعها امس

وأضاف ردا على أسئلة الصحفيين عقب انتهاء العرض الجوى الخاص الذى قامت به أحدث طائرة مقاتلة يجرى انتاجها من طراز (ف ٢٠) بقاعدة غرب القاهرة الجوية اننا نعتقد ان الألغام التى تم بثها فى البحر الأبيض هى من النوع الحديث وليست القديمة ولقد حرصنا على تصوير اللغم الذى سيتم انتشاله على فيلم فيديو حتى سوف يبين بوضوح ان اللغم حديث وحديث .

وردا على سؤال حول ما إذا كان قد تأكد ان اللغم تم تصنيعه فى ايطاليا قال المشير أبو غزالة اننا لا نعرف حتى الآن جنسية أو هوية اللغم ولكننا سنقوم بفحصه فور انتشاله وسوف نرى تقريرا كاملا عنه خلال يومين وسنقوم بالاتصال بالدول الصديقة للحصول على معلومات يمكن ان تفيدنا فى تحديد هوية هذا اللغم الذى يعتبر من النوعية المتقدمة تكنولوجيا ليس بالنسبة لنا فقط ولكن للدول الغربية أيضا .

وحول سؤال لأحد المراسلين الأجانب عن رد الفعل المصرى إذا ما ثبت تورط ليبيا فى أحداث البحر الأحمر قال نائب رئيس الوزراء « انتم لا تستطيع التعامل على ذلك الآن .. لقد قلت لكم مجلس الشعب ان لدينا شكا كبيرا فى تورط ليبيا فى أحداث البحر غير اننا لسنا متأكدين ونقوم حاليا بتقييم كل شىء ..

وعن الاتصالات التى تمت مؤخرا بين الحليفة مصر القذافى والقذافى قال المشير أبو غزالة موجهة من القذافى للخميس تتضمن تهنئة من رئيس ليبيا لمصر وأهلها وأمنياتهم بالرخاء والرفاهية للعمل الذى تم انجازه فى البحر الأحمر .

وعلق المشير أبو غزالة على العرض الجوى الذى قدمته الطائرة (ف ـ ٢٠) والذى استمر حوالى ٧ دقائق قائلا ان الطيارين والخبراء المصريين يبدأون فى تقييم الطائرة والتعرف على التكنولوجيا المتقدمة التى يحتويها وتسليمها وإمكانياتها القتالية وذلك وفقا لمعايير علمية خاصة بذلك وعلى ضوء التقرير الذى سيضعه خبراء القوات الجوية ستتخذ قرارنا الذى لابد وأن يتفق مع إمكانياتنا المادية وحاجة القوات الجوية ... ووصف الطائرة بأنها ذات إمكانيات قتالية جديدة .

وقال ان هناك مجالا لأن تحل محل أنواع أخرى من الطائرات ليس بينها الطائرة (ف ـ ١٦) التى تعتبر من أحدث طائرات القتال فى العالم .

وأضاف ان الشركة المنتجة للطائرة (ف ـ ٢٠) عرضت علينا التصنيع المشترك للطائرة وبحيث يصل الانتاج المصرى فيها الى نسبة ٨٠ ٪ غير أن ذلك يعتمد ـ مثل أى صناعة حربية ـ على ثلاثة عوامل هى وجود الاستثمارات واختيار التكنولوجيا المناسبة لقدراتنا وإمكانياتنا وتوافر سوق تستطيع استيعاب هذه الصناعة الكبرى .

وأوضح المشير أبو غزالة انه فى حالة شرائنا للطائرة (ف ـ ٢٠) أو غيرها فإن ذلك لن يؤثر بأى شكل من الأشكال على تعاقداتنا الخارجية للحصول على طائرات من أنواع أخرى لأنه من المفروض ان يكون لدى كل دولة تكامل من نوعيات الطائرات التى لديها بحيث تستطيع مواجهة المهام المتعددة التى تكلف بها القوات الجوية .

وقد حضر العرض الجوى المهندس جمال السيد وزير الدولة للانتاج الحربى وصفوت الشريف وزير الإعلام والفريق السيد حمدى قائد قوات الدفاع الجوى واللواء طيار على عبدالخالق مطاوع رئيس أركان القوات الجوية ونيكولاى فاليرتس السفير الأمريكى بالقاهرة ونائب رئيس مجلس ادارة شركة نورثروب المنتجة للطائرة وبعض كبار قادة القوات المسلحة ووفود عسكرية من الدول العربية والدول الصديقة . □

الأهرام
مركز الأهرام للتنظيم والميكروفيلم
المصدر : الأهرام
التاريخ : ٢٠ سبتمبر ١٩٨٤

الطائرة ف ـ ٢٠ أحدث طائرات القتال فى العالم تحلق فى سماء القاهرة

عرض جوى مثير يبرز قدرات الطائرة على القيام بكافة المهام القتالية .

خلال ٧ دقائق فقط مصت بين الاقلاع وهبوط احدث طائرة قتال يجرى إنتاجها الآن فى الولايات المتحدة الامريكية استطاعت هذه الطائرة « ف ـ ٢٠ » تايجرشارك ان تقدم عرضا بهلوانيا مثيرا يتميز بخفة الحركة والقدرة على المناورة السريعة والحادة وسرعة رد الفعل التى لا تتجاوز دقيقة واحدة من وقت الانذار للاقلاع والتسلق إلى اعلى تمهيدا للاشتراك فى المعركة . كما قدمت الطائرة استعراضا لقوتها الضاربة وقدراتها الكبيرة على القيام بمختلف المهام التكتيكية من سرعة فى الانقضاض والقيام باعمال الهجوم الأرضى وغيرها .

وكان وصف المشير محمد عبد الحليم ـ أبو غزالة الذى شهد العرض الذى قدمته تايجرشارك مع كبار قادة القوات المسلحة وبصفة خاصة رجال القوات الجوية الطائرة الامريكية الحديثة بانها مذهلة جيدا وقال انه سيجرى تقييمها من قبل رجال القوات الجوية وخبراتها بدراسة العرض الذى قدمته الشركة المنتجة للتنسيق المشترك مع مصر بوصول عدد اسطول المصرى لهذه الطائرة التى تعمل احدث تكنولوجيات الطيران فى انتظار إلى ما بعد سنة ٨٠ .

كانت الطائرة المقاتلة (ف ـ ٢٠) حديثة معرض فارنبورو الدولى الذى اقيم فى بريطانيا مؤخرا حيث وصفت بانها كانت مفاجأة المعرض هذا العام مما جعلها تتصدر الصفحات الاولى لصحف صنداى تايمز والهيرالدتريبيون وواشنطن بوست ولوس انجلوس تايمز وفلايت .

وقالت المتحدثة باسم الشركة المنتجة للطائرة (ف ـ ٢٠) اشتمت حتى الآن ٢ طائرات من هذا النوع وقد حضرت إلى القاهرة طائرتان من بينهما اول طائرة تم انتاجها وهى الطائرة التى قدمت العرض امس . وبلغت تكلفتها خلال سنوات الاعداد التى استغرقت حوالى ٤ سنوات ما قيمته ٧٧٥ مليون دولار متكلفة تصنيع حوالى ١٠ آلاف دولار فى اليوم الواحد وهو ما ستتحاول الشركة المنتجة تعويضه ـ بلا شك ـ خلال مرحلة الانتاج الكمى لها .

وتعتبر الطائرة تايجرشارك احدث مقاتلة تظهر على المسرح العسكرى فالتصميم الهندسى لها يأخذ فى الاعتبار تزويدها باحدث المعدات التكنولوجية فى كافة المجالات بما يمكنها من القيام بمهامها على درجة عالية من الكفاءة والاتقان وتستطيع الطائرة الاقلاع على ممر طوله ١٥٠٠ قدم فقط وتبلغ سرعتها ضعف سرعة الصوت ويمكنها التسلق فى الجو خلال اقل من دقيقة واحدة وهى مزودة بأجهزة تمثل احدث ما وصل إليه العصر فى عالم الطيران فيمكنها القيام بمهام قتالية ضد اى هدف فى الجو والارض والبحر .

وتتميز هذه الطائرة ايضا بانها تحتاج إلى نصف عدد عمال الصيانة ونصف الوقت اللازم لمثيلاتها من المقاتلات وهى مزودة بحاسب آلى داخلى استاتيكية يعتبر اسرع عقل اليكترونى فى العالم إذ يمكنه القيام بـ ٦١٨ الف عملية فى الثانية كما فى اعتماد تحقق تصنيع مرة واحدة كل عشر سنوات وتتميز بقدرتها الفائقة ايضا بامكانية غرس كافة المعلومات اللازمة للطيار على ٣ شاشات رئيسية وبذلك ينتهى عصر العدادات فى المؤشر الموجودة فى الطائرات الاخرى .

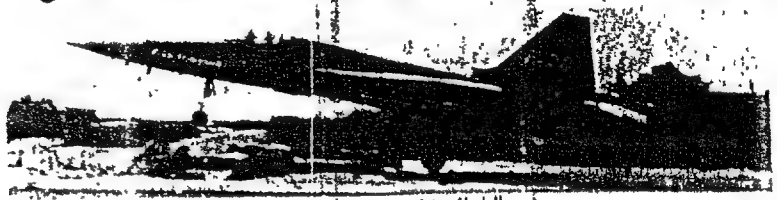

الطائرة ف ـ ٢٠ « تايجرشارك » تقوم باحدى المناورات الجوية

قائد الطائرة (٣ فى لجنة) يتقدم لمصافحة المشير ابو غزالة

الأهرام
مركز الأهرام للتنظيم والميكروفيلم

المصدر : الاهـــــــــــــرام
التاريخ : ٧ نوفمـــــــبر ١٩٨٤

وزير الدفاع يشهد اليوم

ختام المناورات المصرية الامريكية

يشهد المشير محمد عبد الحليم ابو غزالة نائب رئيس الوزراء ووزير الدفاع والانتاج الحربى اليوم ختام المناورة المصرية الامريكية « رياح البحر » التى انتهت مرحلتاها الاولى والثانية . وتشمل المرحلة الثالثة اليوم تامين السواحل المصرية ضد الغواصات المعادية وتشترك فيها ايضا تشكيلات من البحرية المصرية واسراب من القوات الجوية ، كما يشترك فيها عناصر امريكية تشمل الطرادات والغواصات والمدمرات وعناصر جوية من الحاملات الامريكية وتمتد على طول الساحل من بورسعيد حتى العلمين ومن وسط الدلتا شمالا حتى بنى سويف جنوبا .

وكانت قد بدات امس المرحلة الثانية للمناورة على طول شاطىء البحر الابيض بعمليات الضرب والاشتباك بالاسلحة والمعدات والذخيرة الحية والتى اشتركت فيها القوات البحرية والجوية والدفاع الجوى ضد عناصر من الاسطول السادس الامريكى وحاملة الطائرات لاظهار قدرة الوحدات البحرية الحديثة التى انضمت اخيرا للقوات المسلحة على استخدام الذخيرة الحية ضد الاهداف المعادية .

وكانت قد انتهت قبلها بنجاح تام عمليات المرحلة الاولى للمناورة التى تعرف بمرحلة « الفتح » وتم فيها رفع درجات الاستعداد للقوات وتامين الدفاعات عن القواعد البحرية وضد الهجمات المعادية .

وصرح المتحدث العسكرى الرسمى للقوات المسلحة بأن القوات البحرية المصرية قامت خلال هذه المرحلة بتشكيلاتها المختلفة بما فيها الغواصات بتنفيذ المهام القتالية المكلفة بها حيث قامت القوات البحرية بالتعاون مع القوات الجوية وقوات الدفاع الجوى المصرى بصد الهجمات الجوية المعادية وازالة آثار الهجوم المعادى ورفع الكفاءة القتالية والفنية للوحدات .

كما قامت تشكيلاتنا البحرية المختلفة وغير المتجانسة والغواصات بتدمير تشكيلات العاتب المعادى بتوجيه ضربات قتالية بالطوربيدات والصواريخ سطح - سطح بالتعاون مع القوات الجوية . وقامت تشكيلات الصواريخ الساحلية بحماية المنشآت الحيوية والاقتصادية على طول السواحل المصرية من بورسعيد شرقا الى العلمين غربا وذلك بالاشتباك مع الاهداف البحرية المعادية التى حاولت التعرض لهذه المنشآت .

واكد المتحدث العسكرى ان العمليات القتالية للمرحلة الاولى قد اثبتت قدرة قواتنا البحرية على تنفيذ المهام المكلفة بها بكفاءة عالية وعلى تامين نطاق عمليات القواعد البحرية وتحقيق التعاون الفعال بالاشتراك مع القوات الجوية والدفاع الجوى .

وذكر المتحدث انه فى اثناء تنفيذ القوات لمهامها ، قامت القوات الجوية بالتعاون مع قوات الدفاع الجوى بتوفير الحماية الجوية ضد هجمات العدو الجوية وذلك فى تشكيلات جوية مشتركة من الجانبين المصرى والامريكى بالاضافة الى توجيه الضربات ضد الاهداف البحرية المعادية بغرض توفير الظروف المناسبة لاعمال قتال تشكيلاتنا البحرية . كما قامت القوات الجوية بتوفير الحماية الجوية لوفق القواعد الجوية المتخصصة لمعاونة القوات البحرية .

واضاف المتحدث العسكرى انه تم استخدام احدث طائرات الانذار المبكر (اى ـ تو ـ سى) فى هذه المرحلة لتوفير الانذار المبكر لقواتنا وذلك باطقم مصرية

الأهرام
مركز الأهرام للتنظيم والميكروفيلم
المصدر : الأهرام
التاريخ : ٢٠ ديسمبر ١٩٧٤

■ أبو غزالة يشهد عرض الرماية لأسلحة مصرية وأجنبية

المدفع المصرى من أفضل أسلحة الميدان عالميا

طائرات « الألفاجيت » المصرية تتمتع بامكانات فنية وتكتيكية عالية

شهد المشير محمد عبدالحليم ابو غزالة نائب رئيس الوزراء ووزير الدفاع صباح امس عرض الرماية لعدد من الاسلحة المصرية والاجنبية المشتركة فى معرض القاهرة لمعدات الدفاع

اثبت العرض ان المدفع المصرى من افضل اسلحة الميدان فى العالم وان طائرات « الالفاجيت » المصرية تتمتع بامكانات فنية وتكتيكية عالية تجعلها قادرة على التعامل مع الاهداف الجوية والبرية .

وشمل العرض على رماية اساسيتين جرى خلال المرحلة الاولى رماية مباشرة وغير مباشرة بالاسلحة البرية وفى المرحلة الثانية قامت طائرات الهليكوبتر المسلحة وطائرات التدريب والمعاونة القتالية باستعراض لامكاناتها الفنية والتكتيكية .

وتضمن بيان الرماية قيام المدفع المصرى ٢٣ مم ثنائى المواسير المضاد للطائرات باسقاط هدف جوى يحمل حمعه ال ١/٨ الحجم الطبيعى للطائرة وبعد هذا المدفع ماكورة انتاج مصنع ١٠ الحربى المصرى وبامكانه التعامل مع الطائرات التى تطير على ارتفاع منخفض ١٥٠ مترا وحتى ارتفاع ٢٥٠٠ متر وهو يعمل بكفاءة عالية وبدون اعطال فى الاراضى الصحراوية وقد اثبت وجوده فى معارك اكتوبر ١٩٧٣ ثم قامت صواريخ « الميلان » الفرنسية بالرمى على دبابة من مسافة ٨٠٠ متر وحققت اصابة تامة للهدف . بعد ذلك جاء دور الصاروخ « ابيلاس » الفرنسى الذى يستخدمه فرد المشاة ضد الدبابات وله قدرة على اختراق الدروع بسمك ٧٠ مم ويمكن استخدامه ضد المنشآت الخرسانية حتى سمك ٢ متر

واشتمل بيان الرماية ايضا على قيام الدبابة السوفيتية (ت ـ ٥٥) المسلحة بمدفع مصرى عيار ١٠٥ مم والتى تم تطويرها بالتعاون مع المصانع الحربية البريطانية بقصف هدف من مسافة ٩٠٠ متر وقد حققت الدبابة نسبة اصابة عالية . بعد ذلك قامت الدبابة الايطالية (أوزاف ـ ٤٠) بقصف احد الاهداف من مسافة ٩٠٠ متر ايضا وهذا النوع من الدبابات يطلق قواذف « الباتو » بمختلف انواعها وزود باجهزة ادارة نيران دقيقة كما يستخدم اشعة الليزر واجهزة للرؤية الليلية ويعمل ضد الاشعاعات الذرية والمواد الكيماوية

وعرضت مصر فى ميدان الرماية امكانات المدفع المصرى (د ـ ٣٠) عيار ١٣٢ مم والذى يعد واحدا من افضل اسلحة الميدان فى العالم حيث يمكنه الضرب فى جميع الاتجاهات بما تحقق له من خفة حركة وقدرة على تدمير المدرعات واستخدام القواذف شديدة الانفجار وستائر الدخان والقنابل المضيئة وذات العشرة الجرامات . وقد تمت الرماية من قطعتين من هذا السلاح على هدفين من مسافة ٨٠٠ متر وتم تدمير الهدفين تماما كما عرضت مصر ايضا امكانات مدافع الهاوتزر من تجميع المصانع الحربية المصرية من عيار (١٣٠ مم) وقد حققت الرماية اصابة مباشرة للهدف .

واختتم العرض باستعراض لطائرات الالفاجيت المصرية التى بدأت فى قصف اهداف ارضية بالصواريخ والقنابل ثم قام فريق الالعاب الجوية المصرى بتقديم عرض رائع لامكانات هذه الطائرة التى تنتجها مصانعنا الحربية .

الأهرام
مركز الأهرام للتنظيم والميكروفيلم

المصدر : الاهـــــــــرام
التاريخ : ١٥ نوفمـــبر ١٩٨٤

ابو غزالة يشهد عرضا للرماية بالاسلحة المشتركة بمعرض معدات الدفاع

شهد المشير محمد عبدالحليم ابو غزالة نائب رئيس الوزراء ووزير الدفاع عرض الرماية لبعض الاسلحة المشتركة في معرض القاهرة لمعدات الدفاع وتضمن رماية من المدفع المصري ٢٣ مم ثنائي المواسير المضاد للطائرات وصواريخ « ميلان » الفرنسية المضادة للدبابات والدعامة الشرقية (ت - ٥٥) بعد التعديلات المصرية التي ادخلت عليها .

وحضر الاحتفال الذي اقيم بميدان الرماية بغرب القاهرة المهندس جمال السيد وزير الدولة للانتاج الحربي والفريق السيد حمدي قائد قوات الدفاع الجوي والفريق محمد عبدالحميد حلمي قائد القوات الجوية والفريق علي حامد قائد القوات البحرية ووزراء دفاع كل من عمان والصين وكوريا وكبار قادة القوات المسلحة ووفود اكثر من ٣٠ دولة

الأهرام
مركز الأهرام للتنظيم والميكروفيلم

المصدر : الأهرام
التاريخ : [illegible] يناير ١٩٨٥

ابوغزالة يشهد المشروع التدريبى لتشكيلات دهشور

شهد المشير محمد عبدالحليم ابو غزالة نائب رئيس الوزراء ووزير الدفاع والانتاج الحربى ، بعد ظهر امس ، المراحل الاخيرة للمشروع التدريبى ، الذى اشتركت فيه التشكيلات المتمركزة فى منطقة دهشور ، ثم عقد لقاء مع الضباط والافراد اشاد فيه بمستواهم التدريبى موضحا ان السبيل الوحيد للمحافظة على كفاءة القوات المسلحة ، هو التدريب الجاد والمستمر ، والاخذ بكل الاساليب العلمية الحديثة ، فى ظل التطور العالمى فى نظريات التسليح واساليبها

وبعد ان شرح ابعاد الموقف الراهن ، ودور القوات المسلحة على ضوء المتغيرات فى منطقة الشرق الاوسط ، اجاب على اسئلة الضباط والافراد ، وحضر اللقاء الفريق ابراهيم العرابى رئيس اركان حرب القوات المسلحة

المصدر : الاهـــــــــــرام
التاريخ : ١١ أبريـــــل ١٩٨٥

المناورة العسكرية « فتح »
كمال على وابو غزالة يشهدان مرحلتها النهائية

انهت القوات المسلحة امس تنفيذ المرحلة النهائية للمناورة العسكرية « فتح » والتي شاركت فيها عناصر من مختلف الافرع الرئيسية للقوات المسلحة وقد بدأ الاعداد لها منذ ٣٠ شهرا وتم تنفيذها الفعلي في بداية هذا الاسبوع .

حضر المرحلة الختامية للمناورة السيد كمال حسن علي رئيس الوزراء والمشير عبد الحليم ابو غزالة نائب رئيس الوزراء ووزير الدفاع والدكتور عصمت عبد المجيد وزير الخارجية .

كما حضرها السيدان فؤاد سراج الدين رئيس حزب الوفد ، ومصطفى كامل مراد رئيس حزب الاحرار واعضاء لجنة الدفاع والامن القومي بمجلس الشعب والشورى ، ووفود من العراق والاردن ودولة الامارات ، والملحقون العسكريون بالقاهرة

الأهرام
مركز الأهرام للتنظيم والميكروفيلم

المصدر : الأهرام
التاريخ : ٩ أغسطس ١٩٨٥

المشير ابو غزالة يشهد امس
المرحلة الختامية للتدريبات المصرية الامريكية

شهد امس المشير محمد عبد الحليم ابو غزالة نائب رئيس الوزراء ووزير الدفاع والانتاج الحربي المرحلة الختامية من التدريبات المصرية الامريكية المشتركة المعروفة باسم النجم الساطع [illegible] التدريبات ٤ مراحل بدأت الاولى منها يوم الاثنين [illegible]

وقام اللواء تحسين شفيق شمس رئيس هيئة [illegible] الختامية بشرح للمناورة فقال ان المرحلة الاخيرة [illegible] وحدة مصرية مدعمة بالتعاون مع وحدة امريكية [illegible] القوات الجوية والدفاع الجوي والحرب الالكترونية [illegible] بمهاجمة اهدافها والاستيلاء عليها وتطوير الهجوم [illegible] للاستيلاء على خطوطه الجوية وفي هذه المرحلة [illegible] المصرية والامريكية باجراء تدريب مشترك على الرماية [illegible] اشتركت فيه القوات الجوية لكلا الجانبين [illegible] المصري طائرات اف - ١٦ و إف - ٤ ، فانتوم ، [illegible] وميراج ٥ ومن القوات الامريكية طائرات اف ١٤ و [illegible] التي تشترك لاول مرة في مثل هذه المناورات وكذلك القاذفات [illegible] ٥٢ التي حضرت مباشرة من قواعدها بالولايات المتحدة [illegible] التدريب ، علاوة على اشتراك بعض طائرات القيادة والرادار [illegible] جوا من طراز ، اواكس ، وضمت المناورة اكثر من [illegible] مصري وامريكي ، كما اشترك فيها عدد كبير من طائرات الهليكوبتر وطائرات الاسطول السادس الامريكي من الحاملة [illegible]

وقد شهد المناورة قادة الافرع الرئيسية للقوات المسلحة وكبار القادة والضباط ومن الجانب الامريكي الجنرال ، كنجستون ، قائد القوات الامريكية المشتركة والسفير الامريكي بالقاهرة ووفدان [illegible] احدهما عراقي والاخر اردني والملحقين العسكريين الاجانب بالقاهرة

وكانت القوات المشتركة قد قامت في المرحلة الاخيرة برماية تكتيكية في منطقة وادي النطرون اشتركت فيها اعداد كبيرة من الطائرات من الجانبين قامت بتدمير الدبابات والاليات كما استخدمت قناص [illegible] الموجهة وكذلك قصف الممرات واستخدمت صواريخ [illegible] كما جرت رماية للقوات الارضية اشتركت فيها المدفعية [illegible] والصواريخ ، التو ، والهاونات ، وتم كذلك تفجير حقل [illegible] للعدو

وصرح الجنرال كنجستون تعليقا على المناورة بانه [illegible] احدى طائرات الهليكوبتر الامريكية ومصرع قائدها وان هذه المناورة غير موجهة لاي احد بالمنطقة وانما تتم طبقا لبرنامج [illegible] وان كلا الجانبين قد استفاد افادة كبيرة منها

الأهرام
مركز الأهرام للتنظيم والميكروفيلم
المصدر : الأهرام
التاريخ : ١٠ مارس ١٩٧٦

مناورة للدفاع الجوى اليوم

اختبار تطوير جديد للمدفعية المضادة للطائرات

يشهد المشير محمد عبد الحليم ابو غزالة نائب رئيس الوزراء ووزير الدفاع والانتاج الحربى اليوم المرحلة الثانية من مناورة الدفاع الجوى والتى يتم فيها اختبار التطوير الجديد على احد نظم المدفعيه المضادة للطائرات وهو نظام (نيل ٢٣) والذى يستخدم فيه المدافع ٢٣ مم الثنائى المضاد للطائرات والمصنع محليا

وعلم مندوب الاهرام انه تم تطوير هذا المدفع فى اتجاهين بحيث يتم تحميله على معززة ام ١١٢ ليعطى خفة فى الحركة وقدرة على المناورة ، الى جانب تزويده باجهزة قيادة نيران حديثه واجهزة تنشين ليعطى دقه اكبر فى الاصابه ، والنظام الجديد مزود ايضا باجهزة رادار ارشاديه للارشاد عن الاهداف المنتظر دخولها لمنطقه نيران الجهاز

ويجىء هذا النظام المتطور ثمرة من ثمار التعاون مع شركة طومسون الفرنسيه وهو يختلف عن نظام « سدناء ٢٣ » المنتظر اجراء تجارب عليه فى ابريل القادم ، وهو عبارة عن مدفعيه مصرية الصنع محمله على عربه مجهزة بنظام ليزر ومحمل بـ ٤ قواذف صاروخيه ارض/جو من نظام عين صقر الذى يصنع بمصر وذلك بالتعاون مع شركة « دامسو » الفرنسية ويوفر هذا النظام الوقاية للتشكيلات البرية ويعتبر طفره كبيرة فى نظم الدفاع الجوى .

الأهرام
مركز الأهرام للتنظيم والميكروفيلم

المصدر : الأهرام
التاريخ : ١٠ مارس ١٩٧٦

□ المشير ابو غزالة خلال بيان عملي امس

تصنيع الصواريخ الشرقية محليا

رماية للمدفعية ذاتية الحركة بعد غد لأول مرة

اعلن المشير محمد عبد الحليم ابو غزالة نائب رئيس الوزراء ووزير الدفاع والانتاج الحربي ، انه يتم حاليا تصنيع الصواريخ « مالوتكا » الشرقية في مصر وذلك بعد ان تم تصنيع الرؤوس الحربية لهذا النوع من الصواريخ كما انه يتم حاليا بحث وتطوير هذه الصواريخ وانتاج مرحلة ثانية منها يمكن توجيهها بواسطة الرؤية البصرية بدلا من التحكم باليد

وقال المشير عقب حضوره امس المرحلة الثانية من البيان العملي « معدى شوقي » الذي اجرته مدفعية الجيش الثالث الميداني ، ان هناك دراسات لتصنيع الصواريخ « التو » العربية محليا بعد ان نجحت القوات المسلحة المصرية في تصنيع الصواريخ « السوبنج فير » وقال انه ستجرى عملية رماية لاول مرة في مصر للمدفعية ذاتية الحركة « ام ١٥٥ » بعد غد .

وعن التدريبات البحرية المشتركة مع فرنسا قال المشير ان فرنسا قد طلبت اجراء تدريبات معنا ونحن ندرس هذا الطلب ولم نتخذ قرارا في هذا الشأن حتى وليس لدينا مانع من اجراء تدريبات مشتركة مع اى دولة صديقة لان في ذلك اسنادا للجانبين

وشهد البيان اللواء حسن الزيات قائد الجيش الثالث الميداني واللواء كمال منصور قائد المدفعية وعدد من قادة القوات المسلحة والقى اللواء الزيات كلمة قال فيها ان الرماية بالذخيرة الحية تستهدف اظهار الكفاءة القتالية للقوات المسلحة ومدى استعدادها لصد اى عدوان

وقد اشتركت في البيان اسلحة شرقية امكن اطالة اعمارها وزيادة كفاءتها وقدرتها الفنية بالاضافة الى مجموعة من الاسلحة المصنعة في مصر والتي اثبتت كفاءتها كما ان كل الذخائر التي استخدمت فيها مصنعة في مصر

المشير ابو غزالة يصافح احد القادة المشرفين على البيان العملي مهنئا بنجاح البيان وعلى يمينه قائد الجيش الثالث الميداني وعلى يساره قائد المدفعية .

الأهرام
مركز الأهرام للتنظيم والميكروفيلم

المصدر : الأهرام
التاريخ : ٩ أبريل ١٩٨٠

ابو غزالة يشهد ختام المناورة « تحرير - ١ »

شهد المشير محمد عبد الحليم ابو غزالة نائب رئيس الوزراء ووزير الدفاع امس المرحلة الختامية من المناورة « تحرير - ١ » التى استغرقت ثلاثة ايام وقام بها اطلق تشكيلات الجيش الثانى الميدانى واشتركت فيها مختلف العناصر من اسلحة القوات المسلحة .

وقد تضمنت المرحلة الختامية معركة تصادمية بين قوتين رئيسيتين برز فيها دور المفرقعات فى حسم المعركة .

وحضر المناورة اللواء اركان حرب عبدالمنعم سعيد قائد الجيش الثانى الميدانى وكبار قادة القوات المسلحة .

الأهرام
مركز الأهرام للتنظيم والميكروفيلم

المصدر : الاهـــــــرام
التاريخ : ٤ يونيـــــو ١٩٨٦

القيادات العسكرية المصرية . واكد ان الفريق ابراهيم العرابي رئيس الاركان كان قد زار الولايات المتحدة الامريكية وناقش مع المسئولين هناك صفقات السلاح والعلاقات العسكرية بين البلدين

ونفى المشير ابوغزالة ما تردد عن تأجير بعض القواعد العسكرية المصرية ، وقال ان هذا غير صحيح وانه محض شائعات مغرضة .

وردا على سؤال حول عما اذا كان تصدير السلاح المصري يساهم حاليا في خفض حدة الازمة الاقتصادية . قال المشير ابوغزالة ان تصدير السلاح يتوقف على سلعة اخرى على وجود السوق ونحن نعلم ان سوق السلاح تحكمها عوامل سياسية كثيرة . ان لدينا انتاجا جيدا من السلاح ولكن الدول العربية لا تشترى منا . السعودية مثلا اشترت طائرات التدريب البريطانية (الهوك) ولدينا (الالفاجيت) افضل طائرة في العالم وتشترى الطائرات من نوع (تورنادو) ولدى مصر مصنع كامل فائز على انتاج (الميراج - ٢٠٠٠) ولكن الظروف السياسية السائدة هي التي تتحكم في تسويق السلاح ولكننا باذن الله سننتج اسواقا جديدة للسلاح المصري .

وعن تقديم بريطانيا لقرض عسكري لمصر قال ان هذا القرض تم تخصيصه لوزارة الانتاج الحربي لاستخدامه في انشاء مصنع الدبابات وانتاج بعض الخامات اللازمة للانتاج الحربي ، وستحصل مصر على هذا القرض بمجرد موافقة مجلس العموم البريطاني عليه . واشار الى انه سيقوم بزيارة خلال شهر يونيو الحالي للولايات المتحدة ، وكان من المفروض ان يقوم بهذه الزيارة خلال العام الماضي غير ان ظروف العمل الداخلي اجلت ذلك كما سيقوم المشير ابوغزالة بزيارة معرض للانتاج الحربي في بريطانيا في طريق عودته من الولايات المتحدة وسيجرى محادثات مع عدد من المسئولين البريطانيين ، وستستغرق زيارته لبريطانيا يومين .

وحول سؤال عن تأثير المشكلة الاقتصادية على خطط تدريب وتطوير وتحديث القوات المسلحة قال نائب رئيس الوزراء ووزير الدفاع ان القوات المسلحة لا تستطيع ان تتحمل تقليل مستوى التدريب او التطوير او التحديث ولكننا لدينا اجراءات معينة لترشيد وخفض الانفاق . ومن البديهيات ان القوات المسلحة بدون تدريب او تحديث لا تكون قوات مسلحة .

وعن تقييمه لمشروع رماية المدفعية قال انه ممتاز ويستهدف تدريب القوات للوصول الى الكفاءة القتالية التي يجب ان تكون عليها عندما يلوح اي تهديد . واكد ان القوات المسلحة تقوم باداء واجبها على الوجه الاكمل ويستحق ضباطها وجنودها كل تقدير .

وقد تضمن المشروع التدريبي قيام احتياطي الجيش الميداني بتنفيذ ضربة مضادة للعدو واحتياطيه والاستيلاء على احد الخطوط الحيوية وتأمينها استعدادا لتوجيه هجوم مضاد .

واشترك في التدريبات لاول مرة نظام المدفعية الحديث « الهاوتزر » عيار ١٥٥ من طراز (ام - ١٠٩ - ا - ٢) الامريكي الذي يتكون من مركبة مجنزرة لادارة النيران ومدفع الهاوتزر المحمل على عربة مجنزرة تسع ٢١ طلقة ومسلحة بمدفع رشاش ٥ بوصة ويستطيع المدفع توجيه النيران في جميع الاتجاهات والى مدى يصل الى ٢٤ كم بالاضافة الى مركبة ذخيرة قادرة على تحميل ١٠٠ دانة ومركبة للنجدة والصيانة مسلحة بمدفع رشاش ، كما اشترك في التدريبات المدفعية (د - ٣٠) و (ام - ٢٠) والمقذوفات الموجهة من طراز (الاهرام) و (النار) .

وقد حضر المشروع التدريبي اللواء عمر حماد قائد المنطقة العسكرية المركزية واللواء كمال منصور قائد المدفعية

الأهرام
مركز الأهرام للتنظيم والميكروفيلم
المصدر : الأهرام
التاريخ : ٢ أكتوبر

مناورتان بالذخيرة الحية

أبو غزالة يشهدهما يومى ٧ و ١٥ اكتوبر

يشهد المشير محمد عبد السليم ابو غزالة نائب رئيس الوزراء ووزير الدفاع يومى ٧ و ١٥ اكتوبر مناورتين بالذخيرة الحية يجريهما الجيش الثانى الميدانى وقوات الدفاع الجوى

ويحضر المناورتين الفريق ابراهيم العرابى رئيس الاركان وبعض الوزراء واعضاء مجلسى الشعب والشورى وقادة الافرع الرئيسية للقوات المسلحة وكبار قادة القوات المسلحة

وتتضمن المناورة التى يجريها الجيش الثانى اختبار فعالية بعض الاسلحة الحديثة التى حصلت عليها قواتنا المسلحة

وتأتى رماية الدفاع الجوى بعد اجراء الغمرات الرئيسية التى قام بها المهندسون والخبراء العسكريون المصريون للصواريخ الشرقية وتتضمن ربط كتيبة من الصواريخ الشرقية بجهاز رادار عربى حديث بهدف رفع كفاءة الصواريخ وتزويدها بامكانات كبيرة ضد اساليب الاعاقة والسوشرة كما تتضمن ابتكارا مصريا لحماية اجهزة الرادار من اسلحة الهجوم الجوى الراكبة لشعاع الرادار

وتظهر فى الرماية لاول مرة كتيبة صواريخ معدلة من نظام امون المصرى لتشتبك مع مختلف انواع طائرات الهليكوبتر المسلحة وبصفة خاصة الهليكوبتر المعلقة

وفى اطار احتفالات القوات المسلحة بنصر اكتوبر يقوم المشير ابو غزالة بوضع اكليل من الزهور على النصب التذكارى للجندى المجهول يوم ٦ اكتوبر فى اطار احتفالات القوات المسلحة بنصر اكتوبر العظيم كما يضع اكليلا آخر على قبر الرئيس الراحل انور السادات

وفى الوقت نفسه يقوم قادة الجيوش والمناطق العسكرية بالسويس والاسماعيلية وبور سعيد والاسكندرية بوضع اكاليل الزهور على النصب التذكارى للجندى المجهول ترحما على شهداء مصر الابرار فى معارك اكتوبر

كما يشهد المشير ابو غزالة الاحتفال الذى تقيمه القوات الجوية بمناسبة تسلمها سربا جديدا من طائرات (اف ١٦) يوم ١١ اكتوبر

الأهرام
مركز الأهرام للتنظيم والميكروفيلم
المصدر : الأهرام
التاريخ : أكتوبر ١٩٨٦

مناورة للجيش الثاني الميداني تؤكد استيعاب الأسلحة الحديثة

اشتراك جميع أفرع القوات المسلحة ونظام الدفاع الجوى المصرى «أمون» لأول مرة

أبوغزالة : قواتنا درع واقية للوطن

المناورة تثبت المستوى العالي للتدريب والأداء الممتاز في معارك الأسلحة المشتركة

نجحت المناورة العسكرية التي اجرتها قواتنا المسلحة بالذخيرة الحية ، واشتركت فيها وحدات من الجيش الثاني الميداني وجميع افرع القوات المسلحة . كما اشترك فيها لأول مرة نظام الدفاع الجوي المصرى (أمون)

واكدت نتائج المناورة التي تجري في اطار احتفالات القوات المسلحة بالعيد الثالث عشر لنصر اكتوبر المجيد والخطة السنوية للتدريب قدرتها على استيعاب تكنولوجيا السلاح الغربي والحفاظ على كفاءة الاسلحة الشرقية .

الدكتور على لطفى رئيس الوزراء والمشير ابو غزالة نائب رئيس الوزراء ووزير الدفاع والفريق ابراهيم العرابى يتابعون مراحل المناورة ، النصر ، التى اجراها الجيش الثانى بالذخيرة الحية امس

الأهرام

مركز الأهرام للتنظيم والميكروفيلم

المصدر : الأهرام

التاريخ : أكتوبر ١٩٧٦

واعلن المشير ابوغزالة ان الاداء السيء لقوات مشتركة في المناورة جعل كل مصري يفخر دائما بقواته المسلحة ويرفع رأسه بيوم مجيد لما رفع و عمه تحمي سماء مصر ، وتحمي ارض مصر عند كل عدوان

واشار المشير بما حققته المناورة من نتائج وهنا رسل الجيش الحي والقوات المسلحة باعداد اكتوبر واكد ان القوات المسلحة هي طليعة الشعب وهي الدرع الواقية تعلو ولا يعلى عليها ، وان ما تم في المناورة يبلغ السر من مستوى عال في التدريب ، واداء ممتاز على كل مستوى القوات المسلحة في اطار معركة الاسلحة المشتركة التي يشترك فيها الجميع بهدف واحد وهو تحقيق المهمة

واكد المشير ابوغزالة ان قواتنا المسلحة مستعدة دائما للدود عن مصر ، وتتدرب دائما لتتقن كل تكنولوجيا العصر من اسلحة غربية استوعبتها واتقنت سيطرتها عليها ، واسلحة شرقية ، حافظت على كفاءتها ترسم تقدمها وان ما لم يكن ليتم لولا جهد اسماء ورجال القوات المسلحة

واشار نائب رئيس الوزراء ووزير الدفاع الى ان هذا المشروع التدريبي اذا كان يدل على مدى العرق والجهد الذي تبذله القوات المسلحة ، فهو يعد مؤشرا صحيحا لحجم الجهد الذي يبذل يوميا في كل انحاء مصر ، فلا يمر يوم الا وهناك ٣ او ٤ مشروعات تدريبية مماثلة لهذا المشروع على مستويات مختلفة

ويقول حسين فتح الله مندوب « الأهرام » العسكري انه ظهرت في المناورة طائرات (ميج ٢١) ، و(اف - ٤) و(اف - ١٦) وطائرات الهليكوبتر من طراز (مي - ٨) وجازيل التي اطلقت احيالا جديدة من صواريخ (فوت) المضادة للدبابات .

كما حلقت المدفعية الصاروخية المضادة للدبابات اصابت مباشرة لاهدافها بصواريخ (الأهرام) المصرية كما جرت في مرحلة مبكرة من المناورة معركة جوية بين تشكيلين من طائرات ميج ٢١ واف - ١٦ اظهرت الامكانيات الكبيرة التي يتمتع بها الطيارون المصريون

وقد شهد المناورة (النصر) الدكتور علي لطفي رئيس الوزراء - والمشير محمد عبدالحليم ابوغزاله نائب رئيس الوزراء ووزير الدفاع كما شهدها الدكتور يوسف والي نائب رئيس الوزراء ووزير الزراعة وامين عام الحزب الوطني الديمقراطي والفريق ابراهيم العرابي رئيس الاركان

وشهد المناورة ايضا السادة المهندس حسب الله الكفراوي وزير التعمير والمهندس عبدالرحمن لبيب وزير الاسكان ، والدكتور احمد هيكل وزير الثقافة ، والدكتور الأحمدي ابوالنور وزير الأوقاف ، وعبدالحميد رضوان وزير الدولة لشئون مجلس الشعب والشورى ، والمهندس ابراهيم شكري رئيس حزب العمل ، ومصطفى كامل مراد رئيس حزب الأحرار ، وسفير رئيس الأركان الأمريكي ، والملحقون العسكريون الاجانب في القاهرة وقادة الأفرع الرئيسية للقوات المسلحة ، ورئيس هيئة التدريب وكبار قادة القوات المسلحة

وفي ختام المناورة ، اعلن اللواء اركان حرب عمر حمد رئيس هيئة التدريب للقوات المسلحة ان المناورة استخدمت مقاتلته ٥ / مما قد يستخدم في المعارك الحقيقية ، وان التدريب في قواتنا المسلحة يسير وينتظم ويتابع طبقا لخطة سنوية عامة وخطة تفصيلية داخل الافرع الرئيسية برية وجوية وبحرية ودفاع الشعبيات والوحدات وجميعها تهدف الى اعداد المقاتل لاداء دوره بكفاءة عالية واستيعابه للأسلحة والمعدات الحديثة والمتطورة .

واكد رئيس هيئة التدريب ان حرب رمضان - اكتوبر المجيدة - كانت سيمفونية واثبت ادتها القوات المسلحة وكانت متاحا حقيقيا لتدريب شاق وشامل فالعرق في السلم يوفر الدم في الحرب

ووصف اللواء اركان حرب عبدالمنعم سعيد قائد الجيش الثاني الميداني المناورة بانها نشاط تدريبي لوحدة مشاة ميكانيكية مدعمة بتشكيل مدرع بالتعاون مع قوات الافرع الرئيسية من القوات الجوية والدفاع الجوي وعناصر الحرب الالكترونية وانها تعد من ارقى مستويات التدريب حيث يتم تنفيذها في مسافة جبلية بالدخيرة الصعبة مما يتطلب مهارة عالية ولياقة عالية واستيعابا كاملا للاسلحة والمعدات التي تعمل في تزامن وتوافق تام فيما بينها وسيطرة حازمة على ادارة اعمال القتال

الأهرام
مركز الأهرام للتنظيم والميكروفيلم

المصدر : الأهـــــــرام
التاريخ : ١٦ ديسمبر ١٩٨١

ابوغزالة يشهد اليوم
المناورة العسكرية للجيش الثالث

يشهد المشير محمد عبدالحليم ابوغزالة وزير الدفاع والانتاج الحربي اليوم المناورة العسكرية التي يجريها الجيش الثالث الميداني وتستمر حتى الغد.

تشارك في المناورة تشكيلات مختلفة من القوات المسلحة ويتم خلالها عمل معركة بين جيشين للتدريب على القتال ليلا ونهارا، واجراء ابراز جوي تستخدم فيها بعض الأسلحة التي اجرى عليها الخبراء العسكريون بعض التعديلات لزيادة كفاءتها القتالية لتلائم مسرح العمليات المصري

الأهرام
مركز الأهرام للتنظيم والميكروفيلم

المصدر : الأهـــــــرام
التاريخ : ١٢ ديسمبر ١٩٨٢

المشير أبو غزالة يتابع بنظارة الميدان عملية اقتحام ممر الجبل خلال المناورة ، صمود ٢ ، ويحاسبه قائد الجيش الثالث ، بقية القادة [تصوير : توني فارس]

□ أبو غزالة في المشروع التدريبي ، صمود ٢ ،

التدريب المتواصل يصقل القدرة القتالية ويحسن الأداء

أكد المشير محمد عبد الحليم أبو غزالة نائب رئيس الوزراء ووزير الدفاع والإنتاج الحربي أن التدريب المتواصل هو الذي يصقل القدرة القتالية ويحسن الأداء وقال إن الترشيد في الإنفاق يتم من خلال استخدام الأساليب العلمية الحديثة وهو ما يعمل دائما على تحقيقه لأن ما ينفق على التدريب لا يصنع هباء ، بل يظهر أهميته خلال المعركة

وأضاف المشير أبو غزالة - في ختام المرحلة الثانية من المشروع التدريبي ، صمود ٢ ، التي أجراها الجيش الثالث الميداني أمس - أن الحروب الحديثة تتطلب أن تكون القوات المسلحة على أتم استعداد وتأهب

وعن المشروع التدريبي ، صمود ٢ ، قال المشير أبو غزالة إنه يعد ضمن خطط التدريب السنوية للجيوش المتدانية وأنه يركز على كيفية إدارة القتال في المناطق الوعرة والصعوبات التي يواجهها الضباط والجنود في مثل هذه المناطق وكيفية التغلب عليها

وقال إن زيارته لإيطاليا والتي تجيء بدعوة من وزير الدفاع الإيطالي خلال زيارته الأخيرة للقاهرة سيتم خلال الشهر القادم

الأهرام
مركز الأهرام للتنظيم والميكروفيلم

المصدر : الاهـــــــــرام
التاريخ : ١٧ ديســـــبر ١٩٨٧

« صمـــــود ٢ »

المشروع التدريبى الذى ضم كل اسلحة القوات المسلحة

شهد المشير محمد عبد الحليم ابو غزالة نائب رئيس الوزراء ووزير الدفاع والانتاج الحربى امس احدى مراحل المشروع التدريبى « صمود ٢ » الذى يجريه الجيش الثالث الميدانى والذى يستمر حتى الخميس القادم

وصرح اللواء « عادل القاضى » قائد الجيش الثالث الميدانى ان المشروع ذو جانبين ويشترك فيه عناصر من الاسلحة المشتركة ، وبالذات القوات الجوية والدفاع الجوى

وانه يبرز خلال البيان القتال الجبلى واسلوب التغلب على المناطق الجبلية . وانه تدور فى احدى مراحل البيان معركة تصادمية اى قتال دبابة لدبابة

واضاف انه اختيرت المنطقة التى يجرى فيها المشروع لتتناسب مع مسرح العمليات المتوقع للجيش الثالث الميدانى وبالتالى فهذا البيان يعتبر تدريبا عمليا حقيقيا للمهام التى قد يكلف بها الجيش فى نطاق عمله

ويتكون البيان من ٤ مراحل رئيسية انتهت منها مرحلتان وتمثل المرحلتان الباقيتان مراحل تمييز المعركة

وكانت مرحلة امس ، والتى قام بشرحها اللواء زكريا حسين هى عملية اقتحام مضيق جبلى وكيفية السيطرة على اكتاف الممرات الجبلية لتهيئة انسب الظروف للقوات الميكانيكية والمدرعة لاقتحام الممر والتغلب على اى قوات معادية قد توجد فيه

وقد تم تقسيم قوات البيان الى جانبين الجانب الازرق المعادى والجانب الآخر هو الجانب الاخضر وقد قام الجانب الازرق المعادى بتوجيه ضربة جوية مؤثرة استهدفت التجمع الرئيسى للجيش ، وتمكن من تحقيق بعض الاختراقات المحدودة فى دفاعات الجانب الاخضر ، وقامت قوات الجانب الاخضر بضربة قوية مضادة مما اجبر العدو على التقهقر وتحولت قواته الى الدفاع بعد ان اصبح غير قادر على التمسك بما استولى عليه وتحولت قواتنا للهجوم ودار قتال تعطيل ، كما تم ابراز قوات جوية مما اجبر العدو على تنظيم خط دفاعى جديد وتجميع احتياطياته لمعاودة الهجوم غير ان قواتنا تمكنت من هزيمته بعد معركة تصادمية واحتواء قواته والاستيلاء على خطوطه

واشترك فى القتال قوات مشاة ميكانيكية واستطلاع ودفاع جوى وقوات جوية مقاتلة وقاذفة من مختلف الانواع الشرقية والغربية والخدمات الطبية والتأمين الفنى

وقال اللواء عمر حماد رئيس هيئة التدريب ان المشروع « صمود ٢ » احد المشروعات التدريبية التى تهدف الى الارتقاء بالمستوى التدريبى والوصول به الى اعلى مستوى ، وانه مشروع لاحد اللواءات الميكانيكية المدعمة من خلال معركة اسلحة مشتركة حيث ضم عناصر مشاة ميكانيكية ومدرعات

الأهرام
مركز الأهرام للتنظيم والميكروفيلم
المصدر : الاهـــــــــرام
التاريخ : ١٧ ديســـــــبر ١٩٨٧

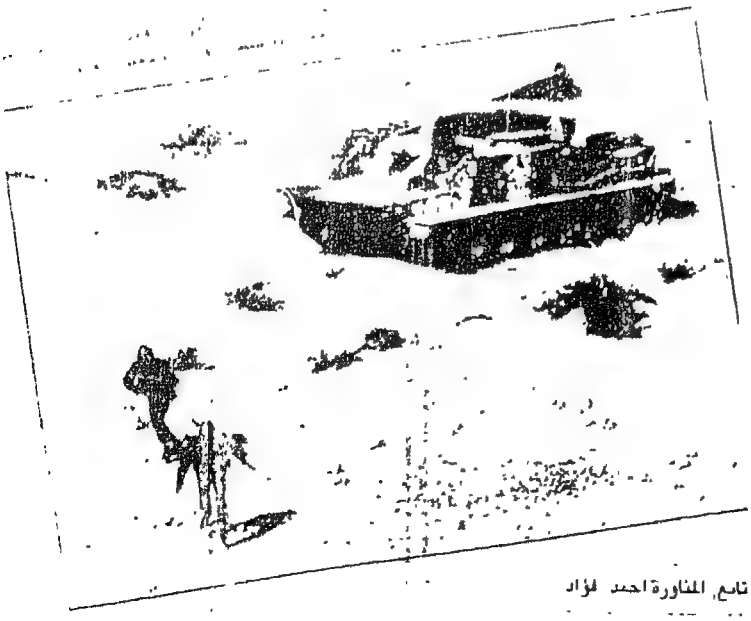

تابع المناورة احمد فؤاد

• البيان يشهد معارك تصادمية و قتالا ليليا واقتحام الممرات الجبلية

الجنود يحملون المدافع المضادة للدبابات لطرد العدو من الممر الذى تمكن من احتلاله

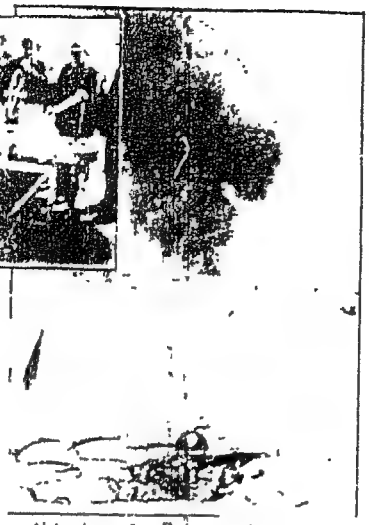

احد الجنود القائمين بحراسة موقع يحمل رشاشه تحسبا لأى هجوم من العدو

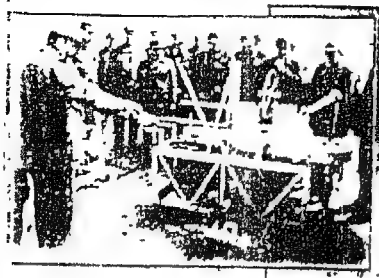

قبل بدء المناورة اللواء عادل القاضى قائد الجيش الثالث يعرض على الشبير جهاز تنظيف الحجارة ثم تصنيعه بواسطة رجال الجيش وفى اكثر من الاف جنيه عملة صعبة

وصدمة بكافة انواعها وقوات جوية وابرار جوى واسقاط جوى ، وانه يتم التركيز فيه على التدريب الليلى واحدى مراحل المشروع تتم بالذخيرة الحية وهو من ارقى مستويات التدريب حيث يستمر القتال ليل نهار وان مثل هذه المشاريع لرفع الكفاءة والاستعداد القتالى لتكون قواتنا الدرع الواقية لحماية مصر ضد اى عدوان

وقال اللواء حماد انه فى مثل هذه المشاريع يتم استدعاء الاحتياطى جنود وضباط لينم التدريب ... وان مثل هذه المشاريع لا تجرى الا اذا كنا جاهزين لانها تتوج لاعوام سابقة وعن الاسلحة المشتركة فى البيان قال انه يضم اسلحة شرقية وغربية مثل الدبابة ام ٦٠ وصواريخ الى والاسلحة دائمة الحركة ... وكذلك بعض الاسلحة المصرية الصنع والاحسب التى تم تطويرها فكر مصرى

وتم التركيز فى البيان على هذه

اعتبارات أهمها

• اختبار شريحة ارض تشابه الشكل الطبيعى لارض العمليات لخصمة
• تصوير لقيام العدو بالحرب المضادة
• امكانية الاستدلال عن مصدر عدوه
• الدربة على اسلوب القتال ضد الهجمات المضادة

وشهد البيان ... اللواء ... الفرقة ... واللواء ... مدرعة ... اثناء وجود ... القادة

الأهرام
مركز الأهرام للتنظيم والميكروفيلم
المصدر : الأهـــــــــرام
التاريخ : ١٨ ديسمبر ١٩٨٢

■ أبو عراقه يتفقد الترعة الواحات لمشروع صفحة ٢ .

النتائج تؤكد أن القوات المسلحة في الوضع الأمثل والاستعداد الدائم للقتال

شهد المشير محمد عبد الحليم ابو غزاله نائب رئيس الوزراء ووزير الدفاع والانتاج الحربي امس المرحلة الثانية لمشروع التدريب السنوي لقوات الدفاع الجوي التي شملت معركة تصادمية اشتركت فيها القوات المدرعة بالاضافة الى عمليات الالوية الجوية

وصرح اللواء عمر حماد رئيس هيئة عمليات القوات المسلحة ان نتائج مشروع تؤكد ان القوات المسلحة على التحرك الذي سيؤدي الى ان يكون في الوضع الامثل والاستعداد الدائم للقتال وحتى تكون الشروع الواقعة استعداد حكومة الدولة ضد اي عدوان على امنها واستقرارها

وقال ان مقدار الفائدة في مثل هذه المشروعات التدريبية لا تقارن بتكاليفها من استهلاك وقود حيث ان هذا سيؤدي لا تصبح عملية التدريب الشاق في تشغيل موتور الدبابة في الحرب ويحقق النتائج المرجوة لتدمير العدو في ارض قتالية

واشار اللواء حماد الى ان الجيش الثاني الميداني سيقيم بمشروع تدريبي مماثل خلال الاسبوع القادم

وصرح اللواء عادل القاضي قائد الجيش الثالث الميداني بانه بانتهاء هذا الجزء من المشروع الذي اشتمل على معركة تصادمية وعمليات ابرار جوي بالمظلات يكون الجيش الثالث قد وصل الى المرحلة قبل الاخيرة للمشروع الذي سينتهي صباح اليوم

وقال اللواء القاضي ان امر تدريب هذه المرحلة كانت اهمية سرعة الوصول الى مقدمة القاطع في المعركة التصادمية بالاضافة الى اعمال المناورة التي قام بها قائد اللواء المعد للمشروع وحسبما الحاسب الدفاعي بشمائر الدخان

وقد قام اللواء ركن حسن حسني مدير المشروع بشرح لمختلف مراحل المشروع والموقف التكتيكي وقال ان المشروع اشتمل على اربع مراحل بدأت المرحلة امس الاول الاثنين بعملية تجهيز المعركة ثم عملية الاستيلاء على احد المضايق الجبلية والسيطرة على انتاجه وبعدها اشتملت المرحلتان الاخيرتان على هذه سير المعركة واتخاذ المواقف الدفاعية واتخاذ القرارات المناسبة للواجبات بين احدهما الدولة المعادية والاخر بين الالوية المصرية

وقد اشترك في المشروع جميع الاسلحة الميكانيكية والمدرعات والمدفعية والطائرات والانواع الجوي والمدفعية والحرب الكيماوية والمشاة والقاعدة

وشهد المشروع اللواء كمال حسين مدير الدفاعية واللواء تسعد رزق مدير المدرعات والعميد سعد الدين قائد وحدات المظلات وعدد من كبار ضباط القوات المسلحة

الأهرام
مركز الأهرام للتنظيم والميكروفيلم

المصدر : الأهـــــــــرام
التاريخ ١٨ مـــــارس ١٩٨٢

أبو غزالة يشهد اليوم ختام مناورة المنطقة المركزية

[illegible]

الأهرام
مركز الأهرام للتنظيم والميكروفيلم
المصدر : الأهـــــــــرام
التاريخ ١٠ ـــــــــ مارس ١٩٨٧

صواريخ إيران بمضيق هرمز تمثل تصعيدا فى حرب الخليج

□ ابو غزالة يعلن فى ختام المناورة « انتصار ٩ »

علاقاتنا مع الدول العربية والأفريقية طيبة ونعمل على توطيدها وتنميتها

أسلحة مصرية فى معرض القاهرة للسلاح

ترشيد الانفاق لا يؤثر على كفاءة القوات المسلحة

اعلن المشير محمد عبدالحليم ابو غزالة نائب رئيس الوزراء ووزير الدفاع والانتاج الحربى ان وضع ايران للصواريخ بمضيق هرمز يعد نوعا من انواع التصعيد فى حرب الخليج وقال إن علاقاتنا مع الدول العربية والافريقية طيبة ، واننا نعمل على توطيدها وتنميتها .

واوضح ان معرض القاهرة للسلاح الذى يقام فى نهاية هذا العام سيضم اسلحة جديدة صنعت بايدى ابنائنا ومازال الوقت طويلا لا علامها من الان وانه تم توجيه الدعوة رسميا لكل وزراء الدفاع العرب والافارقة والمبرم لحضور هذا المعرض الكبير

واضاف المشير ابو غزالة فى ختام المناورة « انتصار ٩ » والتى استمرت اسبوعا ـ اننا نرشد الانفاق بالقوات المسلحة طبقا لخطة موضوعة بحيث لا يؤثر ذلك على كفاءتنا القتالية وهذا يرهقنا كثيرا لكن هذا قدرنا

وقال المشير ابو غزالة ان الدول التى لها مصالح بمنطقة الخليج سيكون لها رأى اخر ولا شك فى الاعمال التصعيدية التى تقوم بها ايران فى المنطقة ، ولن الصواريخ التى وضعتها ايران هى صواريخ بر ـ سطح ، وليست ارض ـ ارض كالتى تقذف بها العاصمة العراقية ، وان الغرض منها ضرب اى سفن تمر من المضيق ، واعتقد ان ايران تضعها فقط لاستخدامها عند الحاجة وليس لضرب الدول العربية المطلة على الخليج وقال ان مصير الهجوم الذى تستعد ايران لشنه على العراق سيكون مصيره كمصير غيره وهو الفشل الذريع

واشار المشير ابو غزالة انه من البديهيات ان اى علاقة بين الدول ـ الى جانب العلاقات الاقتصادية ـ توجد علاقات عسكرية بشكل ما . ومقابلتى لبعض الشخصيات الافريقية خلال مؤتمر القمة الافريقى المصغر الذى عقد مؤخرا مسألة عادية .

واكد ان علاقاتنا طيبة جدا بالعالمين الافريقى والعربى وانه مما لاشك فيه ان احد عناصر هذه العلاقات هو الجانب العسكرى والذى يتجلى فى تبادل الخبرات والبعثات والزيارات والثقافة العسكرية والامداد بالسلاح لمن يطلب ذلك

وقال المشير ابو غزالة . انه اذا كانت ليبيا قد ادعت ان القوات المصرية قد اختطفت الطائرة الليبية ـ سى ١٣٠ ـ فمن حق اى انسان ان يتكلم كما يحلو له وقصة هبوط الطائرة بإحدى مطاراتنا معروفة والاعلام قام بواجبه فى تغطية هذا الحدث بلا اى موارية او اخفاء للحقائق ـ فالطائرة حلقت ثم طلبت النزول وسمح لها بذلك ، بعد اخذ وعطاء ثم ذرات وطلب القادة ومساعده حق اللجوء السياسى للقوات "واضح ومعروف للعالم اجمع "

واضاف المشير ابو غزالة : لقد وصلتنى بالفعل دعوة لزيارة اليمن فى احتفالاتها بعيد الثورة ومازال الوقت مبكرا ، فالاحتفالات يفصل عليها ما يقرب من ٥ شهور وقبل اى زيارة لابد من التخطيط لها ولوضح انه لديه دعوات ايضا لزيارة ايطاليا ويوغوسلافيا ورومانيا وذكر انه سيزور هذه الدول قريبا إن شاء الله .

الأهرام
مركز الأهرام للتنظيم والميكروفيلم

المصدر : الاهـــــــــــرام
التاريخ : ١٩ مـــــارس ١٩٨٢

وقال المشير ابو غزالة في المناورة « انتصار ٩ » ان كل المعدات التي نستعملها نحاول تزويدها بوسائل القتال الليلي فنحن نركز في التدريب على القتال الليلي لانه يعطينا ميزات كثيرة جدا ففي حالة تفوق العدو في القوات الجوية فان القتال الليلي يعطي قواتنا ميزة يمكن استغلالها

وقال ابو غزالة إننا نجهز الان كل معداتنا للقتال الليلي حتى طائراتنا نجهز اطقمها لهذا النوع من القتال وتدريبهم لاستيعابه وسوف تصل - بإذن الله - لمرحلة يكون كل طيار فيها قادرا على الطيران والقتال الليلي

واوضح ان اجهزة الرؤية الليلية التي تستخدمها قواتنا المسلحة كثيرة ومتنوعة ونحن نسير طبقا لخطة محددة تهدف الى تطوير انواع معينة من هذه الاجهزة لا سيما النوع الحراري وسوف تعمم هذه الاجهزة في كافة معداتنا .

وكان المشير ابو غزالة قد شهد امس المرحلة الختامية من المناورة « انتصار ٩ » التي دارت طوال اسبوع كامل . وحدثت فيها معركة تصادمية بين قوتين وتم التركيز فيها على المدرعات كما استخدم فيها القتال الليلي والانوار والاسقاط الجوي بالمظلات . كما اشتركت فيها عناصر من الطائرات المقاتلة والنقل وعناصر حرب كيماوية والدبابات والمجنزرات . والمعركة تأتي في اطار المشاريع التدريبية التي تقوم بها القوات المسلحة لرفع الكفاءة القتالية واختبار المعدات والكشف الخبرات

وقد قامت سكرتارية المنطقة العسكرية المركزية واجريت بإحدى المناطق الصحراوية جنوب القاهرة وشهدها الفريق ابراهيم العرابي رئيس هيئة اركان حرب القوات المسلحة . واللواء عمر حمدي رئيس هيئة التدريب . واللواء يحيى البهنساوي قائد المنطقة العسكرية المركزية . واللواء فاروق رزق قائد المدرعات والعميد سعد العباسي قائد وحدات المظلات . وعدد من كبار قادة القوات المسلحة

وقد اشترك في المناورة عناصر من المهندسين والاستطلاع الكيماوي والمدرعات . ودبابات المشاة الميكانيكية والمدفعية الموجهة كما اشترك في المناورة وحدات المظلات وطائرات « سي ١٣٠ » التي قامت بالاسقاط والهل مي ٨ التي قامت بالانزال وكذلك طائرات الميراج « التي قامت بالمعاونة الجوية

الأهرام
مركز الأهرام للتنظيم والميكروفيلم
المصدر : الأهرام
التاريخ : ٢٤ أبريل ١٩٨١

■ في احتفالات ذكرى تحرير سيناء

صواريخ وكسرة في ميدان الدفاع الجوي الاثنين المقبل

أبو غزالة يتفقد مشروع تطوير الدبابة «ت ٥٥» ويفتتح مركز الحاسب الآلي بتجنيد القاهرة

كتب - حسين فتح الله :

يشهد المشير محمد عبد الحليم ابو غزالة نائب رئيس الوزراء ووزير الدفاع والانتاج الحربي يوم الاثنين المقبل ، بيانا عمليا لقوات الدفاع الجوي من المتوقع ان يشمل اسلحة جديدة وصواريخ مصرية للتأكد من دقتها . كما يفتتح في نفس اليوم دار المدرعات الجديدة ويتفقد مشروع تطوير الدبابة الحربية « ت ٥٥ » وتسليحها بالمدفع المصري ١٠٠ مم . ويفتتح يوم الاحد المقبل مركز الحاسب الآلي بمنطقة اجنر . القاهرة التي سيساهم في حل مشاكل الذين انهوا خدمتهم العسكرية عند استخراج شهادة الاعفاء والذي يختزن الكثير من المعلومات ليتمكن استرجاعها في اقصر وقت ممكن

وبعد تطوير الدبابة « ت ٥٥ » الحل الامثل للاوناش المتطورة ويتميز بالكفاءة العالية للدبابة مما يجعلها في مستوى اقوى دبابات العالم الرئيسية في العالم بالاضافة الى الثقة بقدرة الدبابة بدلا من استيرادها بالكامل بتكلفة اخرى .

وقد اختبرت الرماية في الدبابة بنجاح تام اي ان تحسين تجهيزات الاشتباك على جهازها على الاصابة عملت كانت ٨٠٪ بينما ١٧ ٪

وقد تناول الفكر احتفالات القوات المسلحة بذكرى الخامسة لتحرير سيناء .

وقد تفقد المشير ابو غزالة يوم الاحد الماضي دار المدرعات الجديدة بمدرسة ضباط الجلاء بمصر الجديدة ، وبعد تطوير التطويرات الجديدة والاجهزة المتطورة الحديثة التي زودت بها المستشفيات العسكري العام وسلمية الزيتون .

وفي يوم الثلاثاء المقبل يفتتح المشير ابو غزالة مصنعا للتغليف وتعبئة الذخيرة بمنطقة الشرق بالاسلحة الحربية وفي يوم الاربعاء يتفقد مشروعا لاسكان ضباط الصف بمدينة السويس والوايلي ويفتتح حمام السباحة الاولمبي بالكلية الحربية يوم الاثنين مايو المقبل ويحضر احدى القوات المسلحة يوم الثلاثاء ١٠ ابريل .

ومن ناحية اخرى يقوم اللواء محمد سعيد الدين الجبلي والفريق اول محمد صلاح محسن ، اول قائد للقوات التعبوية العسكرية بمراجعة الاماكن المرشحة على النصب التذكاري في القنوات الجيش بمحافظة بور سعيد والاسماعيلية والاسكندرية يوم السبت ٢٥ ابريل في اطار احتفالات القوات المسلحة بأعياد تحرير سيناء .

الأهرام
مركز الأهرام للتنظيم والميكروفيلم
المصدر : الأهرام
التاريخ ٠٦ سبتمبر ١٩٧١

بيان عملى للدفاع الجوى

يشهده أبوغزالة غدا

يشهد المشير محمد عبد الحليم ابو غزالة نائب رئيس الوزراء ووزير الدفاع والانتاج الحربى غدا بيانا عمليا بالذخيرة الحية تجريه قوات الدفاع الجوى فى اطار الاحتفالات باعياد تحرير سيناء ويتم خلاله تجربة بعض انواع الصواريخ المصرية الصنع المضادة للطائرات بالاضافة الى تجربة انواع اخرى من الصواريخ الشرقية التى اجريت لها عمرات رئيسية بورش القوات المسلحة

كما يفتتح المشير ابو غزالة - بهذه المناسبة - دار المدرعات ويشهد التطورات التكنولوجية المصرية التى اجريت على الدبابة الشرقية « ت - ٥٥ » بتزويدها بالمدفع المصرى « ١٠٥ مم » مما يزيد من قوة سهرانها وكفاءتها القتالية ، بالاضافة الى تزويدها باجهزة الرؤية الليلية واجهزة اطلاق الدخان

ويفتتح المشير ابو غزالة اليوم التطويرات الجديدة بمستشفى الجلاء العسكرى الذى يتم اعداده حاليا ليكون واحدا من اكبر المراكز لجراحات العظام والحروق فى الشرق الاوسط . كما يفتتح ايضا الحاسب الآلى الذى زودت به الادارة العامة للتجنيد حتى يمكن استخراج كافة شهادات المعاملة والاعفاء والتأجيل من الخدمة العسكرية فى نفس اليوم كما سيساهم الحاسب الآلى فى تصنيف وترتيب المعلومات والبيانات التجنيدية بحيث يمكن استرجاعها فى زمن قياسى مما يسهل من اداء الخدمات الجماهيرية فى زمن قياسى بالاضافة الى توزيع واعادة توزيع المجندين واختيار انسب العناصر لالحاقهم بكلية ضباط الاحتياط

ويفتتح المشير اليوم دار المسنين بمصر الجديدة لخدمة كبار السن من ضباط القوات المسلحة

كما يفتتح المشير ابو غزالة يوم الاربعاء القادم مصنع تنظيف وتعبئة وتجميد الخضراوات بمنطقة السويارية الذى يديره جهاز الخدمة الوطنية بالقوات المسلحة .

كما يفتتح المشير ابو غزالة يوم ٤ مايو القادم حمام السباحة الاولمبى ومحطة معالجة المياه بالكلية الحربية . ويفتتح يوم ٥ مايو القادم اربعة خطوط جديدة بمصنع احذية القوات المسلحة بالمعادى تنتج ١ ملايين حذاء سنويا لتحقيق الاكتفاء الذاتى للقوات المسلحة مما يؤدى الى تخفيف العبء عن كاهل القطاع المدنى .

الأهرام
مركز الأهرام للتنظيم والميكروفيلم

المصدر : الاهـــــــــرام
التاريخ : ١٠ مايـــــو ١٩٨٧

ابو غزالة يشهد بيانا لرماية المدفعية بالذخيرة الحية

الاسماعيلية - صابر عبدالوهاب

شهد المشير محمد عبد الحليم ابو غزالة نائب رئيس الوزراء ووزير الدفاع والانتاج الحربي امس بيانا عمليا لرماية المدفعية بالذخيرة الحية اجراه احد تشكيلات الجيش الثاني الميداني

اشترك في البيان احدث اسلحة المدفعية التي انضمت الى الخدمة بالقوات المسلحة بالاضافة الى طائرات الهليكوبتر المحملة بالصواريخ المضادة للدبابات وطائرات الهليكوبتر المجهزة لادارة النيران ، ومدافع الهاون التي تم تصنيعها في مصر والصواريخ الميدانية التي صنعتها الخبرات المصرية

وقد اظهر البيان القدرات العالية للقوات التي اشتركت فيه لصد هجمات العدو والقيام بالعمليات المضادة وتأمين اعمال الدفاع المتقدم

وشهد البيان اللواء اركان حرب عبد المنعم سيد قائد الجيش الثاني الميداني واللواء كمال منصور مدير سلاح المدفعية وكبار قادة وضباط القوات المسلحة وطلبة الكلية الحربية

الأهرام
مركز الأهرام للتنظيم والميكروفيلم

المصدر : الاهـــــــــرام
التاريخ : ٩ اكتـــوبر ١٩٨٧

بيان عملي بالذخيرة الحية يشهده أبو غزالة بالإسكندرية غدا

الإسكندرية - سامي رياض - يشهد المشير عبد الحليم أبو غزالة نائب رئيس الوزراء ووزير الدفاع والقائد العام للقوات المسلحة غدا بيانا عمليا بالذخيرة الحية لوحدات المدفعية بالمنطقة العسكرية الشمالية وذلك في إطار احتفالات القوات المسلحة بنصر أكتوبر ، ويحضر البيان اللواء أركان حرب صلاح محيي الدين قائد المنطقة العسكرية الشمالية

الأهرام
مركز الأهرام للتنظيم والميكروفيلم

المصدر : الاهـــــــــرام
التاريخ : ١٢ اكتوبر ١٩٨٧

■ ابو غزالة في ختام مناورة الجيش الثاني :

قواتنا قطعت شوطا كبيرا في التطوير وقوة الردع

مدفعيات ودبابات وصواريخ مصرية اشتركت في المناورة

[illegible] محمد عبد الحليم ابو غزالة نائب رئيس الوزراء ووزير الدفاع والانتاج الحربي في ختام المناورة ، [illegible] الجيش [illegible] القوات المسلحة قطعت شوطا كبيرا في التطوير وتحقيق قوة الردع ، وانها اليوم [illegible] سواء في التسليح او التدريب او الاستعداد [illegible] ، ونحن نسير في تطوير قواتنا [illegible]

الدكتور علي لطفي والمشير عبد الحليم ابو غزالة يتابعان سير المناورة

(تصوير : [illegible])

[illegible] الدبابات [illegible] الصواريخ [illegible] مدى دقة الاصابة [illegible] وشهد المناورة التي استمرت [illegible] ايام ، الدكتور علي لطفي رئيس مجلس الشورى [illegible] والدكتور عادل عز وزير البحث العلمي ، [illegible] علي جاد قائد القوات البحرية واللواء علاء بركات قائد القوات الجوية ، وعدد من كبار القادة □

الأهرام
مركز الأهرام للتنظيم والميكروفيلم
المصدر : الأهرام
التاريخ : ١٥ أكتوبر ١٩٨١

■ المشير ابو غزالة يشهد .

طائرات مصرية بدون طيار لأول مرة

فى بيان الرماية للدفاع الجوى أمس .

شهد المشير محمد عبدالحليم ابو غزالة نائب رئيس الوزراء و... والانتاج الحربى بيان الرماية الذى اجرته قوات الدفاع الجوى امس فيه - لاول مرة - نموذجان من الطائرات بدون طيار تم تصنيعهما بايد مصرية مئة فى المئة والبت النموذجان كفاءتهما وصلاحيتهما للعمل فى تشكيلات القوات المسلحة .

كما تضمن البيان اجراء التجارب على وحدات الصواريخ الشرقية من طراز (سام - ٢) و (سام - ٣) و (سام - ٦) التى تم تطويرها بايد مصرية بالاضافة الى اجراء العمرات الرئيسية لها بالورش الفنية للقوات المسلحة .

واعلن اللواء مصطفى الشاذلى قائد قوات الدفاع الجوى ان نظام الدفاع الجوى المصرى « سيناء - ٢٢ » سيدخل قريبا الخدمة فى التشكيلات بعد ان اثبت كفاءته فى التعامل مع احدث طائرات القتال فى العالم

وقال ان الطائرات المصرية بدون طيار تم بتصنيع النموذج الاول منها مصنع مقادر للصناعات المتطورة بالهيئة العربية للتصنيع اما النموذج الثانى فقد صممه مهندس مصرى وامكن للنموذجين القيام بعملهما كهدف لرماية الدفاع الجوى وفى عمليات الاستطلاع والاعاقة والتشويش

شهد البيان اللواء علاء الدين بركات قائد القوات الجوية واللواء مصطفى الشاذلى واللواء محمد شريف الصادق قائد القوات البحرية واللواء هاشم محمد حمازى قائد قوات الدفاع الجوى السودانى والسيد اندرو كرول مدير مكتب التعاون الامريكى فى منطقة الشرق الاوسط .

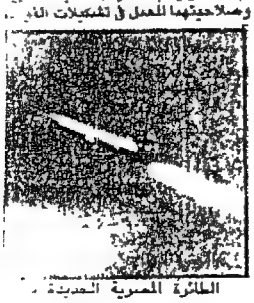

الطائرة المصرية الجديدة بدون طيار تنطلق خلال بيان رماية الدفاع الجوى الذى تم أمس .

الأهرام
مركز الأهرام للتنظيم والميكروفيلم

المصدر : الأهرام
التاريخ : ١٢ نوفمبر ١٩٨٧

أبو غزالة يشهد اليوم الرماية التكتيكية للأسلحة المشتركة بمعرض الدفاع

يشهد المشير محمد عبد الحليم ابو غزالة نائب رئيس الوزراء ووزير الدفاع اليوم الرماية التكتيكية لبعض الاسلحة المشتركة في معرض معدات الدفاع الدولي الثاني والتي تجرى بالذخيرة الحية وتشترك فيها بعض اسلحة الدول الشرقية والغربية .

وتتضمن الرماية اسفا جويا تشترك فيه طائرات ال ماف ١٦ ، و ، الميراج - ٢٠٠٠ ، المصرية وبعض انواع من طائرات القتال والهليكوبتر الامريكية والفرنسية ، كما ستتضمن رماية بصواريخ (صقر) الميدانية بانواعها وصواريخ سويتج فاير المضادة للدبابات وصواريخ التو والميلان وصواريخ (عين الصقر) المصرية المضادة للطائرات والطائرات اللاسلكية بدون طيار من طراز (نجلاء) و ، فادر - ٣ ، والمدفعية المصرية المضادة للطائرات من طراز (رمضان - ٢٣) بعد تطويرها .

كما تشترك في الرماية بعض انواع المدفعية المصرية والاجنبية والدبابات المصرية المطورة بعد اضافة اجهزة ادارة نيران حديثة واجهزة رؤية ليلية وتركيب المدفع المصري من عيار ١٠٥ ملليمترات بدلا من المدفع الاصلي للدبابة من عيار ١٠٠ مم لزيادة كفاءتها

الأهرام
مركز الأهرام للتنظيم والميكروفيلم

المصدر : الاهـــــــــرام
التاريخ : ١ مارس ١٩٨٨

□ المشير ابوغزالة يعلن :

الدبابة «إم ـ ١» تدخل الخدمة قريبا

ابتكار مصرى لفتح الثغرات على بعد ٣ كيلومترات

الصحراء الغربية ـ عبدالواحد عبدالقادر : اعلن المشير محمد عبد الحليم ابو غزالة نائب رئيس الوزراء ووزير الدفاع انه تم التعاقد على الدبابة « ام ـ ١ » الحديثة وسوف تدخل الخدمة قريبا فى القوات المسلحة . وقال ان الخبرة المصرية استطاعت ابتكار اسلوب جديد لفتح الثغرات على البعد تصل الى ٣ كيلو مترات وذلك باستخدام صاروخ يحمل الطوربيد « البنجالور » ويضعه فوق مكان الثغرة لينفجر مباشرة بعد ان كان يتم فتح الثغرات عن طريق حمل الطوربيد بالايدى ووضعه فى الثغر وتفجيره .

واضاف المشير ابو غزالة ان لدينا خبرة فى فتح الثغرات كما حدث فى حرب ١٩٧٣ باستخدام المدافع لعمل ثغرة فى حقول الالغام . وقد نجحنا فى تجربة جديدة لزرع حقول الالغام بواسطة الهليكوبتر او الطائرات بحيث يتم تنفيذ نتائج هذه التجربة المصرية قريبا بالقوات المسلحة وبامكانات مصرية بحتة .

أعلن المشير ابو غزالة ذلك خلال حضوره امس احدى مراحل المشروع التكتيكى والذى يجرى احد تشكيلات المنطقة الشمالية العسكرية بالمشاركة عناصر من المشاة الميكانيكية والمدرعة والمدفعية والاشتراريع المضادة للدبابات والدفاع الجوى بالتعاون مع القوات البحرية وعناصر الحرب الالكترونية والابحار البحرى .

واكد نائب رئيس الوزراء ووزير الدفاع اننا نقوم حاليا بالاتفاق مع احدى الدول الصديقة بتصنيع نوعية جديدة من الرادارات للتعامل مع الاهداف ذات الارتفاعات المنخفضة محليا .

واشاد المشير ابو غزالة بمستوى التدريب وارتفاع الكفاءة التى تتم بها زيادة كفاءة الجندى المصرى على سرعة استيعاب اساليب الحرب الحديثة وقال ان سيتم قريبا اجراء مشروع تدريبى ضخم على مستوى القوات المسلحة .

حضر المشروع الفريق صفى الدين ابو شناف رئيس الاركان واللواء اركان حرب محمد صلاح محيى الدين قائد المنطقة الشمالية العسكرية ومديرو الادارات والاسلحة المختلفة بالقوات المسلحة .

الأهرام
مركز الأهرام للتنظيم والميكروفيلم

المصدر : الأهـــــــرام
التاريخ : ١ مارس ١٩٨٨

المشير محمد عبدالحليم ابو غزالة ، والفريق صفى الدين ابو شناف يتابعان المشروع التكتيكي الذى اجرى امس بنجاح فى الصحراء الغربية

الأهرام
مركز الأهرام للتنظيم والميكروفيلم

المصدر : الاهـــــــرام
التاريخ : ٧ مارس ١٩٨٨

□ ابوغزالة في المشروع التكتيكي « تدمير ٢ » بسيناء :

بدء التدريب على صواريخ الدفاع الجوى شاباريل

مناوراتنا وفق خطة محددة ولا علاقة لها بأحداث المنطقة

اعلن المشير محمد عبد الحليم ابوغزالة نائب رئيس الوزراء ووزير الدفاع والانتاج الحربي ان صواريخ الدفاع الجوى « شاباريل » وصلت الى مصر وبدأ التدريب عليها وبذلك تسير خطة التدريب والتسليح للقوات المسلحة على افضل مايكون .

واضاف ان تصنيع مصر للدبابة الامريكية ام ـ ١ بكافة مراحلها يسير في طريقه الطبيعي وان المصنع الجديد سيكون عبارة عن مجموعة من المصانع تقوم باجراء العمرات الرئيسية للدبابة « ام ـ ٦٠ » وانتاج العربات المدرعة الى جانب تصنيع الدبابة « ام ـ ٢ » .

واكد ابو غزالة انه لاعلاقة بين المشروع التدريبي وبين مايجرى في المنطقة في احداث حيث تجرى هذه المشاريع طبقا لخطة محددة وليس نتيجة لعلاقات او مواقف سياسية .

وقال ان تمويل المصنع سيعتمد في جزء منه على المعونة الامريكية والجزء الاخر على موارد القوات المسلحة المصرية . وقال انه سيقوم بزيارة الولايات المتحدة لبحث التعاون في المجال العسكرى وذلك خلال النصف الثاني من مارس الحالي عقب زيارة الشيخ زايد بن سلطان آل نهيان رئيس دولة الامارات

جاء ذلك في تصريحات للمشير ابو غزالة عقب حضوره امس للمرحلة الاخيرة من المشروع التكتيكي « تدمير ٢ » والذى اجراه الجيش الثالث الميداني بمنطقة ممر الجدى بسيناء .

وقال ان صواريخ الدفاع الجوى « شاباريل » وصلت الى مصر وبدأ التدريب عليها مؤكدا انه بذلك تسير خطة التدريب والتسليح للقوات المسلحة على افضل مايكون .

واشاد ابو غزالة بالاداء الممتاز للفرقة والوحدات المشاركة في المشروع رغم الظروف الجوية السيئة واكد ان القتال في المناطق الجبلية يعتبر من اصعب انواع القتال ويحتاج الى تعاون وثيق بين كافة القوات الجوية والبرية المشاركة فيه .

[البقية ص ٦ عمود ٣]

المشير ابو غزالة يتابع البيان التكتيكي « تدمير ٢ » الذى جرى بسيناء امس وعلى يساره قائد الجيش الثالث ومحافظ السويس

الأهرام
مركز الأهرام للتنظيم والميكروفيلم

المصدر : الاهـــــــرام
التاريخ : ٧ مارس ١٩٨٨

ويطالب رجال الجيش الميداني بالاستمرار على هذا الاداء الرائع ولن يكونوا دائما عند حسن ظن وطنهم وامتهم العربية وكذا الى قواتنا المسلحة في درع مصر والامة العربية .

وقد رد على سؤال حول استخدام العراق لصواريخ ارض/ارض بعيدة المدى في حربها مع ايران وما اذا كان هذا سيحسم المعركة .

قال انه لاشك ان لهذه الصواريخ تأثيرا كبيرا حيث تصل الى اعماق ايران لمسافة تزيد على ٦٠٠ كيلو متر بعكس الطائرات العراقية طراز ميج ٢١ وميج ٢٣ التي لايمكنها الوصول الى هذا العمق مشيرا الى انه لايوجد سلاح يستطيع بمفرده حسم اي معركة فالاسلحة جميعها تتطلب القتال على الاجنبة الى جانب الصواريخ في العمق .

وعملية حسم المعركة ترجع لقدرات طرف على استخدام كل هذا في مقابل طرف اخر .

وقد شهد المرحلة الاخيرة من المشروع التكتيكي « تدمير ٢ » والتي جرت بمنطقة ممر الرجي على المشارف الشرقية للحائط الجبلي في سيناء الفريق محيي الدين ابو شناف رئيس اركان حرب القوات المسلحة واللواء عادل القاضي قائد الجيش الثالث الميداني واللواء تحسين شنن محافظ السويس وعدد من رؤساء الاحزاب واعضاء مجلسي الشعب والشورى ورؤساء تحرير الصحف وكبار قادة القوات المسلحة .

الأهرام
مركز الأهرام للتنظيم والميكروفيلم

المصدر : الأهرام
التاريخ : ١٧ أبريل ١٩٨٨

أبو غزالة وأبو شناف يشهدان :

انتهاء المشروع التكتيكي للمنطقة المركزية

جميع عناصر القوات المسلحة شاركت في المناورة

شهد المشير محمد عبد الحليم أبو غزالة نائب رئيس الوزراء ووزير الدفاع والإنتاج الحربي أمس المرحلة النهائية للمشروع التكتيكي الذي أجراه أحد تشكيلات المنطقة العسكرية المركزية . وشهد المشروع الفريق صفي الدين أبو شناف رئيس الأركان ، ولأول مرة خلال المشروع حل مشكلة السيطرة على المستويات المختلفة للمرحلة ام/١١٣ حيث تم تعديل الأجهزة اللاسلكية بها لزيادة كفاءتها .

وصرح الفريق صفي الدين أبو شناف بأن هذا المشروع الذي ضمن تخطيط التدريب للقوات المسلحة وهو المشروع الذي تم تنفيذه خلال هذا العام التدريبي ، وقد تم به تشكيل مدرع ميكانيكي ، وشاركت فيه جميع عناصر القوات المسلحة وقد أدى المشروع مهمته على أكمل وجه ، وأوضح أن مشروعات القوات المسلحة التدريبية تختلف من منطقة لأخرى طبقا لطبيعة المنطقة وكل تشكيل له موضوع مختلف في التدريب ولكنها تدخل ضمن تخطيط التدريب لتصل في نهاية السنة التدريبية أرفع الكفاءة القتالية للقوات المسلحة لتكون على أهبة الاستعداد .

الأهرام
مركز الأهرام للتنظيم والميكروفيلم
المصدر : الأهرام
التاريخ : ١٦ أبريل ١٩٨٢

بيان عملي للقوات المسلحة

ابو غزالة يشهده في أعيد سيناء

يشهد المشير محمد عبد الحليم ابو غزالة نائب رئيس الوزراء ووزير الدفاع والانتاج الحربي يوم ٢٣ ابريل الحالي البيان العملي الذي تجريه القوات المسلحة لاقامة كوبري سريع الانشاء وعبور الدبابات عليه بمنطقة بحيرة التمساح وذلك في اطار احتفالات القوات المسلحة بعيد السادس لتحرير سيناء .

الأهرام
مركز الأهرام للتنظيم والميكروفيلم

المصدر : الاهرام
التاريخ : ٢٤ ابريل ١٩٨٨

ـ ابو غزالة يشهد البيان العملى « بدر ٣ » ويعلن :

حرب رمضان راسخة فى اذهان قواتنا المسلحة

دراسة تصنيع أحدث الوحدات العائمة فى مصر

أملنا ان يكون تحرير العراق للفاو بداية لانهاء حرب الخليج

الاسماعيلية ـ احمد فؤاد وصابر عبد الوهاب :

اكد المشير محمد عبد الحليم ابو غزالة نائب رئيس الوزراء ووزير الدفاع والانتاج الحربى ان ذكرى حرب رمضان « اكتوبر ٧٣ » راسخة فى اذهان رجال القوات المسلحة جميعا والذين سيظلون قمة وطليعة هذه الامة .

وقال بعد انتهاء البيان العملى « بدر ٣ » الذى اجرته وحدات الجيش الميدانى الثانى لامداد جسور لعبور قناة السويس إلى الضفة الشرقية انه استخدمت فى البيان احدث الوحدات العائمة للعبور فى العالم حيث يستغرق انشاؤها ربع الزمن الذى تستغرقه الوحدات العادية وبكل تكلفة تركيبها كثيرا عن العادية واعلن انه تجرى الآن دراسة تصنيع هذه الوحدات فى مصر .

وكان المشير قد شهد امس البيان الذى جرى على شاطىء القناة وقامت القوات بالعبور بكافة تشكيلاتها وعناصرها على جسور قامت بتركيبها وبتأمينها وشهد البيان الفريق صفى الدين ابو شناف رئيس الاركان وقادة الافرع .

وتضمن البيان عبور القوات من خلال معابر سريعة التركيب وتعرض بعضها لقصف العدو فاستخدمت المركبات البرمائية كوسيلة بديلة حتى امكن اصلاح الاجزاء المدمرة . .

وتمكن رجال سلاح المهندسين ـ خلال البيان ـ لاول مرة من انشاء كوبرى مشترك بين سريع الانشاء والعادى بواسطة « وصلة » ابتكروها وجاء هذا الابتكار من الدروس المستفادة من حرب اكتوبر للتغلب على اية عوائق عند تدمير بعض اجزاء من الكبارى .

كما شاركت فى البيان لاول مرة وحدات من الدبابة « ت ٣٤ » التى انتهى عمرها الافتراضى ونجح مهندسونا فى ادخال تعديلات عليها

ثم قام المشير ابو غزالة بجولة افتتح خلالها معسكر الابواء الجديد بالجيش الثانى والذى اقيم بالجهود الذاتية وافتتح دار السينما الصيفية بمعسكر الجلاء فى الاسماعيلية والتقى بعد ذلك بالصحفيين . وقال ردا على استفساراتهم : « ان موقفنا من حرب الخليج واضح ومعلن وقد سبق للرئيس حسنى مبارك ان اكد اكثر من مرة ان امن مصر وامن الخليج كل لا يتجزأ » .

وقال اننا نأمل ان يكون تحرير العراق لشبه جزيرة الفاو واسترداد اراضيه بداية لانهاء الحرب التى تكبد البلدين المسلمين تكاليف باهظة واعرب المشير عن اعتقاده ان الولايات المتحدة لن تتدخل فى الحرب القائمة فى الخليج وانما قامت بالرد على عمل مضاد قامت به ايران .

الفريق ابو شناف رئيس الاركان يوضح للمشير ابو غزالة مراحل البيان العملى « بدر ٣ » الذى جرى بمنطقة الاسماعيلية ويظهر بينهما المهندس عثمان احمد عثمان رئيس الهيئة البرلمانية للحزب الوطنى بالاسماعيلية الذى حضر البيان هو وقيادات المحافظة .

الأهرام
مركز الأهرام للتنظيم والميكروفيلم

المصدر : الأهرام
التاريخ : ١٠ مايو ١٩٨٨

□ المشير ابوغزالة فى ختام بيان عملى للجيش الثالث :

أمريكا طلبت معدات عسكرية مصرية بـ ٤٠ مليون دولار

تدريب قواتنا على أساليب الغرب القتالية لاكتساب الخبرة والكفاءة

أعلن المشير محمد عبد الحليم أبوغزالة نائب رئيس الوزراء ووزير الدفاع أن الولايات المتحدة الامريكية طلبت الى مصر تزويدها بمعدات وتجهيزات عسكرية مصرية عالية الجودة تصل قيمتها الى نحو ٤٠ مليون دولار وذلك فى اطار مذكرة التفاهم المصرية الامريكية .

وقال المشير ابوغزالة فى ختام البيان العملى « تحسين - ١٠ » الذى قام به احد تشكيلات الجيش الثالث الميدانى امس إن هذا البيان يتم فى اطار الخطة التدريبية للقوات المسلحة ويستهدف التعرف على اساليب القتال للجيوش الغربية الامر الذى يكسبنا الخبرة والكفاءة . وانه سيتم اجراء بيانات عملية على غرار تلك التى تقوم بها الجيوش الغربية للوصول الى مستويات عالية من الكفاءة حيث اننا نبدأ من حيث انتهى الآخرون .

المشير أبو غزالة نائب رئيس الوزراء ووزير الدفاع والانتاج الحربى يتابع من خلال نظارة الميدان البيان العملى « تحسين - ١٠ » الذى اجراه الجيش الثالث الميدانى امس ، وعلى يمينه مدير المدرعات

واشاد المشير بالبيان واوصى بالقادة بالاهتمام بعامل السرعة وخفة الحركة اثناء الرمى ، وقال انه باستخدام الدبابة (ام - ١ - ايه - ١) ابراهام الحديثة والتى سيتم تصنيعها فى مصر ، يرتفع المستوى لما تتضمنه هذه الدبابة من امكانات تكنولوجية متقدمة .

وكان المشير ابوغزالة قد شهد البيان العملى الذى يتضمن التدريب على اساليب الهجوم بالدبابات على دفاعات العدو باستخدام التكتيك الالمانى الغربى ، وذلك فى اطار خطة وضعتها القوات المسلحة لاكتساب الخبرات القتالية والتكتيكات الغربية فى القتال مع تحقيق مستويات تدريبية رفيعة .

واستمر البيان الذى شهده كبار قادة القوات المسلحة نحو ٧٥ دقيقة وتم على مرحلتين الاولى بتقديم فكرة مختصرة عن تكتيكات القتال المتبعة فى الجيش الالمانى الغربى وتدريس المستفادة من

الأهرام
مركز الأهرام للتنظيم والميكروفيلم

المصدر : الأهرام
التاريخ : ١١ مايو ١٩٨٨

[illegible] التكتيكات [illegible] ملامسها لنظام [illegible] المصري [illegible] قام [illegible] العدو [illegible] دفاعاته في منطقة [illegible] رئيسية [illegible] دباباته [illegible] ثم [illegible] اللوات [illegible] العدو [illegible] والاستيلاء [illegible] الاقصى لدفاعاته [illegible] الهليكوبتر المسلحة للعدو [illegible] مستخدمها ضد مدرعاتنا [illegible] سامر [illegible] ومدفعيته المضادة [illegible]

[illegible] باستخدام اجهزة الرؤية [illegible] التي تتيح للدبابة الرؤية من [illegible] ستائر الدخان [illegible] كل [illegible] هذه الاجهزة

وركز البيان على كيفية تدمير العدو بالالتفاف على احد [illegible] النيران وتطوير الهجوم [illegible] المحافظة على قوة [illegible] من النجاح [illegible] العدو في اي [illegible] الى كيفية التعامل مع [illegible] المسلحة المضادة للدروع والتي [illegible] الجانب [illegible] عناية خاصة

ومن اهم الدروس ايضا والتي تم الاستفادة بها من الخبرة الالمانية [illegible] التصرف [illegible] القرار [illegible] واهمية استغلال طبيعة الارض مع عدم التقيد [illegible] في تشكيل المعركة [illegible] الهجوم بالمواجهة [illegible] بالالتفاف [illegible] النيران ■

مركز الأهرام للتنظيم والميكنة

الأهرام
الصفحة
التاريخ ١٩٨٧

أبو غزالة : نسعى لاقرار السلام الحقيقي الذي تحميه القوة

الطائرة الهليكوبتر (مي ـ ٨) أثناء قيامها بابراز قوات المظلات والصاعقة ، والمشير ابو غزالة يشرح تفاصيل العملية ، للدكتور علي لطفي والى جانبه الفريق ابو شناف

المشير يشهد أضخم مناورة تكتيكية للدفاع عن أحد المضايق الاستراتيجية بسيناء

سيناء ـ من حسين فتح الله : اكد المشير محمد عبد الحليم ابو غزالة نائب رئيس الوزراء ووزير الدفاع انه يسعى لاقرار السلام الحقيقي الذي تحميه القوة ، لان السلام بدون قوة يعد استسلاما

وقد شهد المشير ختام المرحلة الثالثة امس لاضخم مناورة تكتيكية للدفاع عن احد المضايق الاستراتيجية بسيناء ، والتي اطلق عليها اسم « اكتوبر ـ ٨٨ » واجرتها قوات الجيش الثاني الميداني بالقطاع الغربي

واضاف المشير ابو غزالة ان المناورة تعد نموذجا جيدا للمعركة الدفاعية التي تشغل تشكيل قوات العدو ، الذي يحاول اختراق دفاعاتنا ، واستمرار ... الى ما كانت عليه ، وما يتبع ذلك من مطاردة وتطوير الاصل التالف .

وقال ، ان هذه المناورة التي تعكس مستوى الاداء الذي وصلت اليه المنظمة التي اصبحت على اعلى مستويات التدريب ، فالاداء الذي شاهده ... لسير وقائع الاحداث يوضح جليا معنى معركة الاسلحة المشتركة التي ... كافة فروع القوات المسلحة ، وقدرة القادة على اتخاذ القرارات المناسبة في ... المناسب

وخاطب المشير القادة والضباط والجنود بالاستمرار في بذل المزيد من ... والتدريب والمحافظة على المعدات ، فالدولة لا تبخل على القوات المسلحة بشراء احدث الاسلحة والمعدات من الدول الاجنبية ، والحصول على احدث ما تنتجه ... الحربية

واشار المشير ابو غزالة الى ان الدبابات التي اشتركت في المناورة هي ... شوفيا من طراز (ت ـ ٥٥) ولم يتم ادخال الدبابات المصرية عليها بعد ... جميع هذه الدبابات ستشكل تشكيلاتها المتطورة خلال عام واحد ، ... استطاعت اطقم هذه الدبابات اصابة اهدافها من الطلقة الاولى ... المقدرات الاستراتيجية للجبهة المضادة للدبابات ... وهو ما يحقق ... الفائق المصري الحديث والمزمل على ... بكفاءة عالية ... .

وبين المشير ان الدبابات الحديثة مزودة بتكنولوجيا ... وتخزين الاهداف الكائنة فيها ، وهو ما يسعى الى توفيره لدباباتنا ... والتطويرات التي ادخلها المهندسون المصريون على الدبابات ... بالاضافة ...

الأهرام
مركز الأهرام للتنظيم والميكروفيلم

المصدر : الاهـــــــــرام
التاريخ : ٩ اكـــــتوبر ١٩٨٨

حصولنا على دبابات حديثة بعد سياسة تنويع مصادر السلاح .

وشهد المناورة ، الدكتور علي لطفي رئيس مجلس الشورى والفريق صفي الدين أبو شناف رئيس الأركان والفريق طيار علاء الدين بركات قائد القوات الجوية ، والفريق مصطفى الشاذلي قائد قوات الدفاع الجوي ، وعدد من الوزراء ، ومحافظو شمال سيناء ، والاسماعيلية ، وبورسعيد والشرقية ، وجنوب سيناء ، وبعض أعضاء مجلس الشورى والملحقون العسكريون العرب والأجانب والأفارقة ، وكبار قادة القوات المسلحة .

وكان اللواء محمد حسن طنطاوي قائد الجيش الثاني الميداني قد ألقى كلمة قبل بداية المناورة ، قال فيها ان قواتنا المسلحة تعمل أول ما تكون على أهبة الاستعداد لمواجهة التهديدات ، كما تبذل الكثير من الأمن والجهد في التدريب ، وصولا الى درجات الكفاءة القتالية .

وقال ان الاستراتيجية العسكرية دعوة للسلام وان الاستعداد القتالي والعسكري دعوة للتأكيد وتوسيع السلام .

واشار الى ان جميع وحدات الجيش الثاني غربي وشمالي القناة تواصل تدريبها وهي في حالة استعداد كامل دائما ، وقال : ان الكفاءة تعطي صورة كبيرة يصل اليها قواتنا المسلحة من مستوى عال في التدريب والاستعداد .

وبدأت بعد ذلك المناورة التي جرت المرحلة الثالثة منها امس بالذخيرة الحية لصد هجوم معاد حاول اختراق دفاعاتنا عند احد المضايق الاستراتيجية في سيناء مستخدما قواته الجوية والقوات المدرعة والمشاة الميكانيكية . واستطاع هذا الهجوم خلال اليومين الماضيين تحقيق ثغرة في احد قطاعات الدفاع المصري ، الا ان قواتنا استطاعت صد القوات في هذه الثغرة ، وطورت هجومها بعد ذلك باستخدام اساليب المعركة المشتركة الحديثة

أحدث أنظمة الصواريخ فى الترسانة الغربية فى بيان رماية الدفاع الجوى أمس

طائرات نجلة وضياء المصرية تكلفت ١/٢٥ من مثيلها من الطائرات الموجهة لاسلكيا

شهد المشير محمد عبد الحليم ابو غزالة نائب رئيس الوزراء ووزير الدفاع امس بيان الرماية بالصواريخ والمدفعية الذى اجرته قوات الدفاع الجوى . وتضمن البيان ٦ مراحل للرماية بمختلف انواع الصواريخ الغربية والشرقية والمصرية . واشتركت فيه الطائرات « الهدف » المصممة والمنفذة بمعرفة الضباط المصريين . والتى يتم الرماية عليها بالصواريخ والمدفعية وهى من طراز « نجلة » و « ضياء » . كما اشتركت فى الرماية لاول مرة صواريخ « شبارول » قصيرة المدى التى يمكنها التعامل مع الاهداف الجوية على الارتفاعات المنخفضة والمنخفضة جدا . وتعد احدث صواريخ الدفاع الجوى فى الترسانة الامريكية .

وشهد المناورة الفريق صفى الدين ابو شناف رئيس الاركان والفريق علاء الدين بركات قائد القوات الجوية . والفريق مصطفى الشاذلى قائد قوات الدفاع الجوى . والفريق الشريف الصادق قائد القوات البحرية . وعدد من رجال الدفاع الجوى السابقين البارزين من بينهم الفريق محمد على فهمى قائد قوات الدفاع الجوى خلال حرب اكتوبر ٧٣ وصاحب حائط الصواريخ الشهير . والفريق السيد حمدى القائد الاسبق لقوات الدفاع الجوى . وكبار قادة

تابع البيان:

حسين فتح الله

تصوير تونى فارس

القوات المسلحة والملحقين العسكريين العرب والاجانب والافارقة

وقد تمت الرماية على ست مراحل وهى

● المرحلة الاولى .

وفيها تم التعامل مع هدف موجه باللاسلكى هو الطائرة المصرية « ضياء » وقبل الرماية على هذا الهدف قامت الطائرة « ضياء » والطائرة « نجلة » المصرية التى تكلفت ١/٢٥ من مثيلها من الطائرات الاجنبية باستعراض امكانياتها الفنية التى تشبه الى حد بعيد الامكانيات التى تتمتع بها الطائرات المقاتلة من حيث القدرة على القيام بالمناورات الحادة والتسلق وغيرها . ثم بدأ اشتباك المدفع عيار ٢٣ مم المصرى الصنع من احدى طائرات « ضياء » ولم تمض ثوان معدودة حتى اسقطت الطائرة من الطلقات الاولى للمدفع المصرى الذى يستطيع التعامل بكفاءة على الارتفاعات المنخفضة حتى ١٥٠٠ متر وهو يعمل بدون اعطال وفى جميع انواع الاراضى والاجواء وظهرت كفة المدفع من خلال تعامله مع الطائرة التى يصل حجمها الى ١ على ٨٠ من حجم الطائرة المقاتلة .

ثم قامت المدفعية ٢٣ مم بواجب ثانوى من خلال الاشتباك مع اهداف ارضية تمثل عربات خفيفة التدريع وصادفتها اصابة تامة

بعد ذلك بدأت الرماية بالصاروخ المصرى « عين الصقر » على الصاروخ الهدف من طراز « رمح » وحقق الصاروخ اصابة ناجحة .

● المرحلة الثانية :

وفيها بدأت الرماية بصواريخ « سام - ٢ » التى دخلت الخدمة بالقوات المسلحة منذ عام ١٩٦٢ واستمرت تعمل بكفاءة عالية لمدة ربع قرن وقد اصاب الصاروخ « سام - ٢ » هدفه وهو المظلة المحورة بطائرة من طراز (م - ٦) وبعد ذلك اطلق صاروخ من طراز « سام - ٣ » على هدف مماثل واطلق اصابة مباشرة وهذا النوع من الصواريخ دخل الخدمة بالقوات المسلحة فى اغسطس عام ١٩٧٠ وهو العصب الرئيسى لقوات الدفاع الجوى الان .

● المرحلة الثالثة :

وحلقت بعد ذلك احدى الطائرات الهدف من طراز « باتشى » واطلق عليها صاروخ « كروتال » الذى يمكنه التعامل مع اكثر من هدف واحد فى نفس الوقت مع تحديد اولويات الاشتباك وقد اجريت على هذا النظام تعديلات مصرية مما يتعلق بطريقة نقل المعلومات واسلوب الاطلاق من وحدة الاطلاق عن طريق وحدة كشف من كتيبة اخرى

● المرحلة الرابعة .

وفى هذه المرحلة تمت الرماية باحدث صواريخ الدفاع الجوى التى حصلت عليها من طراز « شبارول » والتى تم ربط وحدة الاطلاق بها بجهاز « رادار » « تراك ستار » ليكون الاول من نوعه فى العالم الذى يتم ربطه بهذا الرادار ووحدة الاطلاق فى هذا النظام مكونة من اربعة صواريخ . وهى مزودة بتشغيل صواريخ اخرى يتم تخزينها فى نفس الوحدة . ويمكن لهذه الصواريخ التغلب على الاعاقة والشوشرة المعادية

● المرحلة الخامسة .

وفيها تمت الرماية بالصواريخ « سام - ٦ » على هدف مقطور بطائرة من طراز « مى - تى - ١٠ » وحقق الصاروخ اصابة مباشرة على هدف حوالى ١٤ كيلو مترا .

● المرحلة السادسة

وفيها تمت الرماية على بالون مثل طائرة هليكوبتر من المدفعية « اسى » عيار ٣٥ مم ثم قام احد صواريخ هذا النظام الذى ادخل المهندسون المصريون عليه الكثير من التعديلات والتطويرات بالاشتباك مع هدف مقطور بطائرة من طراز « ام - كيو - ام » .

الملحقون العسكريون العرب والاجانب يتابعون بيان الرماية

الأهرام
مركز الأهرام للتنظيم والميكروفيلم

الأهرام
مركز الأهرام للتنظيم والميكروفيلم

المصدر : الاهـــــرام
التاريخ : ١١ اكتوبر ١٩٨٨

ابو غزالة في ختام بيان رماية الدفاع الجوى امس :

مصر تملك أحدث صواريخ الدفاع الجوى

تعميم نظام القيادة والسيطرة الآلية

اعلن المشير محمد عبد الحليم ابو غزالة نائب رئيس الوزراء ووزير الدفاع والانتاج الحربي ان مصر تمتلك الآن احدث انواع صواريخ الدفاع الجوى وان اننا اجرينا العديد من التعديلات والتطويرات على صواريخ « الهوك » والشباريل » اسوة بالتعديلات التي قمنا بها على الصواريخ الشرقية والغربية التي حصلنا عليها

واكد المشير انه خلال سنوات قليلة قادمة سيتم ربط كافة الفروع المسلحة بنظام القيادة والسيطرة الآلية الذي قطعنا فيه شوطا كبيرا حتى الآن والذي تلعب فيه طائرات الانذار المبكر من طراز (اى - تو - سى) دورا كبيرا

واكد المشير ان لدينا كل امكانات وقدرات التصنيع الحربي اللازم لتحقيق حاجتنا وحاجة الدول العربية الشقيقة

وصرح المشير ابو غزالة - في ختام بيان رماية الدفاع الجوى امس - بانه لا توجد اية مشاكل على الاطلاق فيما يتعلق بصيانة وعمرة صواريخ « الهوك » او « الشباريل » التي تعد احدث انظمة الدفاع الجوى التي حصلنا عليها وهي في مقدمة الصواريخ المتطورة في ترسانة الدفاع الجوى الامريكية .

واشار المشير ابو غزالة الى ان معدات الدفاع الجوى التي تنتج خلال فترة ما لا تخرج للتعامل مع الجيل المعاصر لها من الطائرات وانما تنتج لتغطي سنوات طويلة مقبلة بحيث تناسب العمل مع الاجيال الجديدة والتالية من الطائرات . ونحن مثلا لا نتعاقد على صاروخ ثم نستغني عنه بعد ايام ، وعندما ينتج صاروخ جديد لابد من ان يوضع في الاعتبار انه يصلح للعمل على مدى العشرين او الخمس والعشرين سنة القادمة ، ودائما ما يضع المنتج في اعتباره عند انتاج صواريخ الدفاع الجوى ذلك التقدم المتصل في تكنولوجيا الطائرات الحديثة . واذا حدث خلال فترة الاستخدام حالات غير متوقعة فان علينا ان نطور في الدفاع الجوى لنواكب التطور الجديد في القوات الجوية .

واضاف اننا عندما نشتري اي سلاح فاننا نتعاقد مع الشراء على توريد الورش الخاصة بالصيانة وهي التي نطلق عليها مستوى الصيانة الاول والثاني ، والثالث ، والرابع ، ونقوم بعد ذلك بتدريب الفنيين على اعمال صيانة السلاح الجديد ونقيم الورش في التشكيلات وننشيء ورشا مركزية

وعن نظام الدفاع الجوى المصري (سيناء - ٢٣) قال المشير ابو غزالة انه من المتعارف عليه ، ان اي نظام تسليحي جديد يدخل الخدمة بعد مضي ستة اشهر عليه في التشكيلات والوحدات وبعد نجاح العينة والاختبارات تأخذ وحدة من الوحدات او وحدتين او ثلاثة على حسب الامكانات ، وتدخل هذه الوحدات الى التشكيلات للتدريب عليها واجراء الصيانة والاصلاح الخاص بها ، وعند نجاحها يبدأ الانتاج الكامل لها وقطع الغيار

وقال المشير ابو غزالة ، ان قوات الدفاع الجوى المصرية تعاقدت على شراء نظام الدفاع الجوى المصري (سيناء - ٢٣) وان وحدة من هذا النظام الصاروخي دخلت حاليا الاستخدام القتالي حتى تتمكن من الحكم على كفاءتها وقدراتها القتالية

الأهرام
مركز الأهرام للتنظيم والميكروفيلم

المصدر : الاهـــــــرام
التاريخ : ١١ اكـــتوبر ١٩٨٨

صاروخ عين الصقر المصرى لحظة انطلاقه الى الهدف

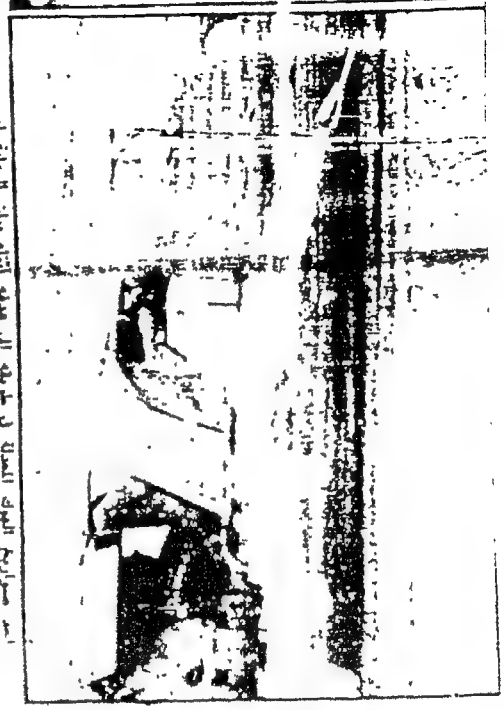

احد صواريخ الهوك المعدلة فى طريقه الى هدفه أثناء بيان الرماية امس .

المشير محمد عبد الحليم ابو غزالة يتابع مراحل الليل والى يساره الفريق سعد ابو شبلك رئيس الاركان والفريق أول محمد على فهمى قائد الدفاع الجوى ل اكتوبر الفريق مصطفى الشاذلى قائد الدفاع الجوى

الأهرام
مركز الأهرام للتنظيم والميكروفيلم

المصدر : الأهـــــــــرام
التاريخ : ٤ نوفمبر ١٩٨٨

ابو غزالة يشهد اليوم البيان العملي للقوات المسلحة بجزيرة شدوان

يشهد المشير محمد عبد الحليم أبو غزالة نائب رئيس الوزراء ووزير الدفاع والانتاج الحربي اليوم البيان العملي لتجربة بعض وحدات القوات المسلحة في جزيرة شدوان بالبحر الأحمر [illegible] الكتيبة السنوية للقوات المسلحة.

ويتضمن بيان عمليات البرار وانزال جوي وتمثيل العملية الاستيلاء على الجزيرة بالتعاون بين كافة عناصر القوات المسلحة في معركة الاسلحة المشتركة.

ويحضر البيان عدد من الوزراء والفريق صفي الدين أبو شناف رئيس أركان حرب القوات المسلحة

الأهرام
مركز الأهرام للتنظيم والميكروفيلم

المصدر : الاهـــــــــرام
التاريخ : ٦ نـــوفـــمبر ١٩٨٨

ابو غزالة في البيان العملي « هلال ٩ » لقوات الصاعقة :

قواتنا استفادت من خبرات معركة شدوان

البيان أكد تعاون كافة الأسلحة المشتركة فيه

اعلن المشير محمد عبد الحليم ابو غزالة نائب رئيس الوزراء ووزير الدفاع والانتاج الحربي في البيان العملي « هلال ٩ » الذي نفذته قوات الصاعقة امس بجزيرة شدوان ان عمليات الدفاع عن الجزر ليست مسالة صعبة ولكنها مكلفة حيث تتطلب التنسيق بين عناصر الصاعقة والمظلات والقوات البحرية والجوية .. وقد ابرز البيان تعاون الاسلحة المشتركة حيث شاهدنا القوات الجوية مع قوات الابرار الجوي مع الصاعقة والقوات البحرية والقوات الخاصة والاسقاط المثلي والقتال بالنشات السريعة وعناصر الامداد .. واكد ان قواتنا يتم تدريبها على اعمال الدفاع عن الجزر وحمايتها ووقايتها من اي اعتداء . واكد المشير ابو غزالة ان القوات المسلحة قد استفادت من الخبرات القتالية لمعركة شدوان عام ١٩٧٠ في استغلال نشات الصيد المدنية في عمليات الخداع .. مؤكدا التلاحم بين المدنيين والعسكريين لاستغلال كافة الامكانات المتاحة وقال : ان قواتنا وامكاناتنا اليوم افضل كثيرا عن ذي قبل واكثر تطورا وان امتلاكنا لوسائل القيادة والسيطرة الآلية والتنسيق بين القوات هي قمة التدريب القتالي .

وقال : ان القوات المسلحة لا تمانع في اي استثمار سياحي في جزر البحر الاحمر مشيرا الى انها قامت بنقل بعض وحداتها من جزيرة ابو منقار لاستغلالها سياحيا بالتعاون مع محافظة البحر الاحمر

وعن دعوة مصر لقيام نظام امني يضم الدول العربية المطلة على البحر الاحمر .. قال المشير ان الرئيس مبارك اعلن اكثر من مرة عن رغبة مصر في مثل هذا التنسيق وتمنى ان ينجح مثل هذا التعاون .

واشاد المشير ابو غزالة بالبيان « هلال ٩ » وقال انه ممتاز واثبت الكفاءة القتالية العالية لوحدات الصاعقة كما ابرز التعاون في مجال معركة الاسلحة المشتركة .

وقال الدكتور علي لطفي رئيس مجلس الشورى الذي شهد البيان ان قضية البحر الاحمر ليست قضية ارض وبحار مصر فقط .. وان القوات المسلحة مستعدة وقادرة على الدفاع عن تراب مصر وحماية السلام فهي قوة للردع وليست للعدوان

الأهرام
مركز الأهرام للتنظيم والميكروفيلم

المصدر: الأهرام
التاريخ: [illegible] ١٩٨٨

ابو غزالة يشهد جانبا من المشروع التعبوى للجيش الثالث الميدانى

شهد المشير محمد عبد الحليم ابو غزالة نائب رئيس الوزراء ووزير الدفاع والانتاج الحربى امس جانبا من المشروع التعبوى للجيش الثالث الميدانى وذلك فى اطار الخطة السنوية للتدريب فى القوات المسلحة

واشترك فى المشروع جميع تشكيلات ووحدات الجيش الثالث

وناقش المشير قادة الجيش الثالث ورؤساء القيادة فى ارائهم وقرارتهم التعبوية على مستوى القيادة وكفاءتهم وطالب باستمرار المحافظة على الكفاءة القيمة لقواتنا بما يحقق تأمين الوطن ضد اى تهديد خارجى

شهد المشروع اللواء اركان حرب صلاح محمد حلمى قائد الجيش الثالث وكبار قادة القوات المسلحة

الأهرام
مركز الأهرام للتنظيم والمعلومات
مصدر الاعلام
تاريخ ١٠ فبراير ١٩٨٩

في اجتماع مجلس الوزراء برئاسة عاطف صدقي

أبوغزالة يعرض التطور في مجال التسليح ومشروعات التدريب والمناورات الشاملة والمشتركة

ادراج مشروعات مكافحة وعلاج الادمان بالخطة الخمسية الحالية باستثمارات ٥ر٣ مليون جنيه

كتب د. صبري سويلم :

في الاجتماع الذي عقده مجلس الوزراء امس برئاسة الدكتور عاطف صدقي رئيس الوزراء ، عرض المشير محمد عبدالحليم ابوغزالة نائب رئيس الوزراء ووزير الدفاع والانتاج الحربي الانجازات التي تمت لاعداد القوات المسلحة لتكون قادرة على القيام بدورها في حماية التراب المصري ، والتطور في مجال التسليح بجميع الافرع وتطور الاسلحة الاستراتيجية والعمل على الارتقاء بمستوى القدرة القتالية واعداد الكوادر العسكرية ، ومشروعات التدريب والمناورات الشاملة والمشتركة وسياسة اقامة المدن العسكرية والعمل على تحقيق الاكتفاء الذاتي للقوات المسلحة من المواد الغذائية والمهمات وملابس القتال والدواء ، ومشروعات جهاز الخدمة المدنية ازاء التشييد والعلاج والاغاثة بالتكامل مع الخطة العامة للدولة .

حديث بين الدكتور عاطف صدقي رئيس الوزراء والسيد زكي بدر وزير الداخلية قبل بدء اجتماع مجلس الوزراء امس . [تصوير نور صبيح]

وصرح السيد صفوت الشريف وزير الاعلام بأن المجلس اكد تقديره للجهد المشرف للقوات المسلحة وكفاءتها العالية التي تقوم على اساس مدروس بما يحقق لمصر قوات مسلحة قادرة على القيام بواجبها الوطني والحفاظ على الامن القومي .

وأضاف وزير الاعلام ان المجلس وافق على ادراج مشروع مكافحة وعلاج الادمان بالخطة الخمسية الحالية كأحد مشروعات الامانة العامة لمجلس الوزراء وتحت اشراف المجلس القومي لمكافحة وعلاج الادمان باستثمارات ٥ر٣ مليون جنيه

كما وافق المجلس على زيادة استثمارات مشروع مكافحة البلهارسيا للسنة المالية الحالية الى نحو ٤ ملايين و ٧٠٠ الف جنيه واوضح وزير الصحة ان البنك الدولي قرر تدعيم برامج مكافحة البلهارسيا بمبلغ ٢ مليون دولار باستيراد ادوية خاصة بالمشروع .

كما وافق المجلس في اجتماعه على زيادة استثمارات شركة السكر والتقطير المصرية بما يعادل ٥ر١١ مليون جنيه بالنقد الاجنبي لاستكمال مشروع مصنع السكر في جرجا الذي تبلغ تكاليفه الاجمالية ١٦٠ مليون جنيه وماتم تنفيذه من استثمارات بلغت ١٤٦ مليون جنيه .

ووافق المجلس ايضا على زيادة استثمارات المؤسسة العلاجية بالقاهرة بما يعادل ٧ ملايين جنيه بالنقد الاجنبي من خلال البروتوكول الموقع مع فرنسا لتوفير معدات طبية لمعهد ناصر للبحوث ووحدة الرعاية المركزية بالمستشفى القبطي ووحدة الموجات فوق الصوتية بمستشفى العجوزة ووحدة غسيل الكلى بمستشفى هليوبوليس ووحدة العلاج بالذرة بمستشفى الهرم .

الأهرام
مركز الأهرام للتنظيم والميكروفيلم

المصدر : الأهرام
التاريخ : [illegible] مارس ١٩٨٦

أبو غزالة يشهد مناورة للجيش الثاني في عمق سيناء

يشهد المشير محمد عبد الحليم أبو غزالة نائب رئيس الوزراء ووزير الدفاع والإنتاج الحربي يوم الثلاثاء القادم مشروعا تدريبيا يجريه الجيش الثاني الميداني بعمق سيناء .

ويشهد المشروع الفريق صفي الدين أبو شناف رئيس أركان حرب القوات المسلحة وقادة الأسلحة الرئيسية وقائد الجيش الثاني الميداني وكبار القادة .

وتشترك في المشروع القوات البرية من وحدات الجيش الثاني والقوات الجوية والبحرية والصاعقة وتقوم القوات من خلاله بعدد من الأبرار يجري معه في حال الحماية الحربية ويشترك في المشروع عدد من الأسلحة الحربية الحديثة التي تساير أحدث تطورات التكنولوجيا في العالم .

الأهرام
مركز الأهرام للتنظيم والميكروفيلم
المصدر الأهرام
التاريخ : ١٤ سبتمبر ١٩٧٠

ابو غزالة يشهد بيانا عمليا للجيش الثانى

شهد المشير محمد عبد الحليم ابو غزالة نائب رئيس الوزراء ووزير الدفاع والانتاج الحربى أمس المرحلة النهائية من البيان العملى «عمرو بن العاص» الذى اجرته وحدات من الجيش الثانى الميدانى بالتعاون مع الافرع الرئيسية للقوات المسلحة واستمر خمسة ايام ..

واكد المشير ابو غزالة ان قواتنا المسلحة قادرة على حماية ارض مصر مشيدا بكفاءتها القتالية فى التدريب العملى الذى اثبت ان هذه القوات على أعلى مستوى من التدريب مما يطمئننا على المستوى الراقى الذى وصلت اليه هذه القوات .

كما اشاد بالاداء الطيب لرجال الجيش الثانى والذى اظهر مدى التعاون الوثيق بين الافرع المشتركة بما يمثل معركة الاسلحة المشتركة الحديثة .

واشتملت المرحلة الاخيرة من البيان العملى على عملية ابرار بحرى شاركت فيه سفن انزال بحرى وفرقاطات ومدمرات وطائرات الف ١٦ وسيراج ٢٠٠٠ قامت بمطاردة الاهداف البحرية .

تبرعات

الأهرام
مركز الأهرام للتنظيم والميكروفيلم

المصدر : الاهـــــــــرام
التاريخ : ٢٤ سبتـــمبر ١٩٨٨

ابو غزالة يتبرع بجهازى كمبيوتر لمدرستين بدمنهور والدلنجات

بدمنهور : مكتب الاهرام : شرح المشير محمد عبد الحليم ابو غزالة نائب رئيس الوزراء ووزير الدفاع والانتاج الحربى بجهازى كمبيوتر لمدرستى الثانوية العسكرية بدمنهور والثانوية بنين بالدلنجات

وصرح على المحلاوى وكيل وزارة التربية والتعليم بالبحيرة بانه تم تجهيز ٤ مدارس بالبحيرة بأجهزة الكمبيوتر تبدأ العام الدراسى الحالى

الأهرام
مركز الأهرام للتنظيم والميكروفيلم

المصدر : الاهـــــــــرام
التاريخ : ٢٤ سبتمبر ١٩٨٨

ابو غزالة يتبرع بجهازى كمبيوتر لمدرستين بدمنهور والدلنجات

بدمنهور : مكتب الاهرام تبرع المشير محمد عبد الحليم ابو غزالة نائب رئيس الوزراء ووزير الدفاع والانتاج الحربى بجهازى كمبيوتر لمدرستى الثانوية العسكرية بدمنهور والثانوية بنين بالدلنجات

وصرح بيل المحلاوى وكيل وزارة التربية والتعليم بالبحيرة بانه تم تجهيز ٤ مدارس بالبحيرة بأجهزة الكمبيوتر تبدأ العام الدراسى الحالى

تصريحات

الأهرام
مركز الأهرام للتنظيم والميكروفيلم

المصدر : الاهـــــــــــرام
التاريخ : ١٧ يونيـــــو ١٩٨٠

■ رئيس الاركان يعلن :

تطوير وتسليح الجيش

يشمل معهد ضباط الصف

أكد الفريق محمد عبد الحليم أبوغزالة رئيس اركان حرب القوات المسلحة أن خطة تطوير القوات المسلحة تدريبا وتسليحا سوف تشمل تطوير معهد ضباط الصف الذى يمثل العمود الفقرى للقوات المسلحة وسيتم هذا التطوير على احدث تكنولوجيا .

وقال رئيس الاركان — فى الاحتفال بتخريج دفعة جديدة فى معهد ضباط الصف — ان ضباط الصف المعلمين يمثلون الفئة التى اختارت الجندية مهنة العزة والشرف طريقا ومستقبلا .

وكان الاحتفال الذى شهده — السيد محمد أمين ميتكيس محافظ الشرقية ، واللواء مختار يونان نصر قائد المعهد — قد بدأ بعرض عسكرى وعرض للمهارات المختلفة التى تدرب عليها الخريجون . ثم اعلنت نتيجة الدفعة وبلغت نسبة النجاح ٩٨٫٥ / ٠٠

الأهرام
مركز الأهرام للتنظيم والميكروفيلم

المصدر : الاهـــــــــرام
التاريخ : ٥ سبتمبر ١٩٨٠

■ رئيس الاركان يعلن :

تطوير الكليات والمعاهد العسكرية والاستفادة من الممتازين فى دراسات القادة

طالب الفريق محمد عبد الحليم ابو غزالة رئيس أركان حرب القوات المسلحة بضرورة الاستفادة من العناصر الممتازة من الضباط فى كل دورات كلية القادة والاركان ، والاستفادة بالبرامج التكتيكية المتقدمة فى مجال الدراسات العسكرية الى مستوى الكليات والمعاهد العسكرية الاوربية .

وأعلن رئيس أركان حرب القوات المسلحة أن أى حرب انما تقيم بنتائجها السياسية والاستراتيجية ، ولقد غيرت حرب اكتوبر وجه التاريخ العسكرى ، والموقف العربى والموقف السياسى

وأضاف رئيس الاركان — فى افتتاح الدورة الجديدة بكلية القادة والاركان امس — ان انجازات القوات المسلحة فى حرب اكتوبر مازالت تدرس وبعناية ودقة فى كثير من المعاهد العسكرية بالعالم ، ولقد اثبتت قواتنا المسلحة قدرتها وكفاءتها عندما قاتلت فى سنة ١٩٧٣ بدبابات انتهى عمرها منذ الحرب العالمية الثانية بينما كانت اسرائيل تمتلك أفضل أنواع الاسلحة كما ونوعا ومع ذلك حققنا من النتائج ما اعتبره العسكريون الاجانب اعجازا عسكريا .

وكان الفريق محمد عبد الحليم أبو غزالة قد شهد أيضا حفل تخريج دفعة جديدة من الضباط الاحتياط والجامعيين حيث أعلن أن الضباط الاحتياط هم عصب القوات المسلحة فى كل جيوش العالم . وأوضح أن الاهتمام بالضباط الاحتياط يرجع الى أن بناء القوات المسلحة وتطويرها يقوم على أساس أن الحرب الحديثة أصبحت علما وفنا وليست مجرد حرفة أو مهنة . كما يرجع الى عامل اقتصادى هام هو أن الضباط الاحتياط يمثلون الرصيد الذى يمكن أن تستدعيه القوات المسلحة فى أى وقت . ولهذا فان هناك اتجاها الى زيادة الاعتماد على الضباط الاحتياط .

وأعلن اللواء أنور حسب الرحمان مدير الكلية الحربية أن تحديث العلم العسكرى هو الوسيلة لاعداد ضابط متكامل البناء تجتمع فيه الكفاءة العلمية والقيادية لان الضابط هو أساس بناء القوات المسلحة . وقد بلغت نسبة النجاح للضباط الاحتياط ٩٨,٤٨٪ وللجامعيين ١٠٠٪ .

الأهرام
مركز الأهرام للتنظيم والميكروفيلم

المصدر : الاهـــــــرام
التاريخ : ١٦ اكتوبـــر ١٩٨٠

■ ابو غزالة يعلن :

خبرات مصـر العسكرية تقديمهـا لدول افريقيـا

أعلن الفـريق محمـد عبد الحليم ابو غزالة رئيس اركان حرب القوات المسلحة فى ختام الندوة العسـكرية العلمية الافريقية امس ان مصر لن تبخل فى تقديم كل خبراتها لاشقائها الافارقة، لان امن القارة وسلامتها هو من صميم امن مصر وسلامتها ، كما ان افريقيا تواجه جميعها خصما ومصيرا واحدا.

الأهرام
مركز الأهرام للتنظيم والميكروفيلم

المصدر : الاهـــــــرام
التاريخ : ٧ اكتوبـــر ١٩٨٠

■ الفريق أبو غزالـة :

قواتنـا المسـلحة تمثـل قـوة ردع وتحمي حدود مصر

اعلن الفريق محمد عبدالحليم ابوغزالة رئيس الاركان ان لدى مصر خبرات عسكرية كبيرة واحدث ما انتجه العالم من الطائرات والدبابات والمدرعات ، وان هدف مصر من بقاء قواتها المسلحة قوية ومستعدة ، هو حمـاية حدودها وحماية الامة العربية ، بحيث تمثل قوة ردع ضد اى اعتداء .

واضاف رئيس الاركان ان اهم نتائج حرب اكتوبر هو ظهور العرب كقوة سادسة فى العالم بعد ان اصبح البترول العربى قوة مؤثرة فى السياسة الدولية وتحريك القضية الفلسطينية من جمودها واثبتت الحرب ان الجندى المصرى ، اصبح ممتازا علميا وثقافيا ، وقادرا على تغيير مجريات الامور ، واستخدام المعدات العسكرية بكفاءة .

الأهرام
مركز الأهرام للتنظيم والميكروفيلم

المصدر : الأهـــــرام
التاريخ : ١٦ نوفمبر ١٩٨٠

قوة مصرية تجرى تدريبات مشتركة فى الأراضى الأمريكية

مشروع مشترك لقواتنا بالذخيرة الحية مع وحدة أمريكية للمظلات بدأ وصولها لمصر

أعلن الفريق محمد عبد الحليم أبو غزالة رئيس أركان حرب القوات المسلحة انه قد تمت الموافقة على سفر وحدة عسكرية مصرية الى الولايات المتحدة لاجراء تدريبات مشتركة هناك مع القوات الامريكية .

واضاف الفريق ابو غزالة فى تصريح خاص لمحمد عبد المنعم المحرر العسكرى « للاهرام » أن وحدة فرعية أمريكية للابرار الجوى بدأت الوصول الى قاعدة غرب القاهرة الجوية ويكتمل وصولها يوم ١٢ نوفمبر الحالى لاجراء تدريبات مشتركة مع قواتنا وانه تم وضع خطة المشروع المشترك الذى سيحضره الجنرال كيل قائد القوة الامريكية للتدخل السريع وستستمر بقاء هذه الوحدة فى أراضينا لمدة تتراوح ما بين ١٠ الى ١٢ يوما .

وقال الفريق ابو غزالة أن التدريب المشترك مع الدول الاخرى هو أرقى أنواع التدريب وأن المشروع التدريبى مع القوات الامريكية سيجرى بالذخيرة الحية فى بعض مراحله ، وأن القوات الامريكية تستفيد فى ذلك من دراسة طبيعة الارض بالمنطقة والاحوال الجوية السائدة التى هى أقرب ما تكون الى طبيعة المناطق فى شبه الجزيرة العربية والخليج التى قد تلجأ القوات الامريكية للعمل فيها بناء على طلب دول المنطقة، كما أن نقل قوة عسكرية الى مسافات بعيدة يعتبر فى حد ذاته تدريبا عمليا على عمليات النقل الجوى والامدادات كما ان قواتنا تستفيد من خبرة الجانب الاخر ، وليس هذا بالاسلوب الجديد على المنطقة فالقوات البريطانية ترسل حتى يومنا هذا بكتيبة الى السودان للتدريب المشترك مع القوات السودانية والتعود على ظروف الحياة فى هذه المنطقة .

وصول دبابات أم — ٦٠ الشهر القادم

وعن صفقات الاسلحة مع الولايات المتحدة قال الفريق ابو غزالة ان أول دفعة من الدبابات ام ٦٠ ستصل فى أوائل الشهر القادم وتصل معها ايضا دفعة من العربات المدرعة «ام — ١١٣» ثم يتوالى وصول الدبابات بعد ذلك شهريا ليصل العدد الى اكثر من ٣٠٠ دبابة من هذا الطراز المتقدم .

وفى اطار بروتوكول التصنيع أكد رئيس الاركان أن مصانعنا الحربية ستنتج العربات المدرعة « ام — ١١٣ » وصواريخ « تاو » المضادة للدبابات ، والنشات البحرية السريعة من طراز « سبكتور » ، ومدافع الدبابات وبعض قطع غيار الطائرات الامريكية التى حصلت عليها مصر أو تحصل عليها فى المستقبل ، بجانب تصنيع أنواع متطورة من الذخائر ، وأضاف أن المهندس جمال السيد وزير الدولة للانتاج الحربى وضع اللمسات النهائية لهذا

المصدر : الاهـــــــرام
التاريخ : ١٦ نوفمبر ١٩٨٠

الاتفاق خلال زيارته الاخيرة للولايات المتحدة .

اليورانيوم هدف القذافى فى تشاد

وعن الموقف فى ليبيا قال الفريق أبو غزالة أنه ليست هناك حاليا أى تحرشات لان ليبيا مشغولة بتدخلها فى تشاد على أمل أن يستولى القذافى على الجزء الشمالى منها حيث يوجد معدن اليورانيوم الذى يستخدم فى صناعة الاسلحة الذرية ، ولكن ليس هناك ما يقلقنا فى هذا المجال لعدة أسباب هى :

أولا : أن الدول المنتجة لهذه الاسلحة المتقدمة حريصة على عدم وصول أسرارها الى الدول الصغيرة وخاصة الدول المتهورة التى يرأسها أشخاص غير متزنين .

ثانيا : أن انتاج أى سلاح نووى يحتاج الى قاعدة تكنولوجية متطورة لا تتوافر لدى ليبيا .

ثالثا : انه حتى لو حدث هذا فان الشعب الليبى لن يسمح باستخدامها ضد مصر لان هناك كثيرا من الروابط بين الشعبين المصرى والليبى تضيق نزوات القذافى .

وعموما فاننا نراقب الجبهة الليبية مراقبة دقيقة حتى نمنع القذافى من الاقدام على أى مغامرة ، وكل مايقلقنا هناك هو هذا العدد الكبير من المرتزقة السوفيت والكوبيين والالمان الشرقيين وغيرهم وخلال زيارتى الاخيرة لبريطانيا قلت للمسئولين هناك ماذا سيفعلون عندما يفاجأون بأن الاتحاد السوفيتى قام بنقل قوات ضخمة تستخدم السلاح المكدس فى ليبيا والذى يكفى لتسليح ٧ فرق مدرعة و ٢ فرق ميكانيكية ، لتعمل على تطويق حلف الاطلنطى والعمل فى مؤخرته وعلى جانبه الايمن .

واضاف انه ابلغ هؤلاء المسئولين أيضا أن اهتمامهم بوسط أوروبا على أساس أن الاتحاد السوفيتى وحلف وارسو متفوق هناك هو اتجاه غير عملى لان نشوب الحرب فى هذه المنطقة سيؤدى الى قيام الحرب العالمية، أما لو تمكن الاتحاد السوفيتى من تطويق حلف الاطلنطى وتحقيق وجوده وسيطرته على مناطق استراتيجية فى الشرق الاوسط فان اوروبا ستسقط كالثمرة بعد أن تموت الشجرة » .

وقال ان المسئولين فى بريطانيا اقتنعوا تماما بأن الغرب أهمل تأمين منطقة الشرق الاوسط وافريقيا ، وطلبت منهم أن يعمل الغرب على توفير الامكانيات لدول الشرق الاوسط وفى مقدمتها مصر لتكون قادرة على الدفاع عن نفسها وتأمين المنطقة ضد التدخل السوفيتى الذى نبه اليه الرئيس السادات أكثر من مرة وأثبتت الاحداث صحة توقعاته وها هو الخطر السوفيتى يتربص بنا من الغرب فى ليبيا ، ومن الجنوب فى اثيوبيا واليمن ، وعسى أن يتفهم الغرب هذا الخطر الدائم فيتقدموا لنا بمعاونة صادقة لان الخطر واحد وفى هذا الاطار كانت التسهيلات التى قرر الرئيس السادات منحها للولايات المتحدة وتبع ذلك عمليات التدريب المشترك .

المصدر : الاهـــــــرام
التاريخ : ٣٠ نوفمـــبر ١٩٨٠

■ أبو غزالة يعلن :

مصالح مصر الحاليـة مع الولايات المتحـدة

لندن فى ٢٧ — أ.ش.أ — اعلن الفريق محمد عبد الحليم أبو غـزالة رئيس أركان حرب القوات المسلحة المصرية أن مصالح مصر الحـالية مع الولايات المتحدة واما الاتحاد السوفيتى فيهددنا .وقال أن مصر تعطى تسهيلات عسكرية للولايات المتحدة وحدها واكد أن مصر لا ولن تقبل ابدا أن تكون تابعة لاحد ونحن نتعامل مع أمريكا من موقف الند للند .

وعن التدريبات العسكرية المشتركة بين مصر والولايات المتحدة قال الفريق أبو غزالة أن الهدف من هذه التدريبات هو الاسراع فى الوصول بكفاءة أسراب الفانتوم المصرية الى مستوى العمليات

ونفى الفريق أبو غزالة فى تصريحات لمجلة «المجلة » أن يكون النفوذ الامريكى قد تزايد فى المنطقة وقال انه على العكس فان هناك ضرورة للتعاون مع أمريكا لمواجهة الدب السوفيتى

الأهرام
مركز الأهرام للتنظيم والميكروفيلم
المصدر : الاخبـــــــــار
التاريخ : ٦ ديســـــبر ١٩٨٠

الفريق ابو غزالة: السلاح السوفيتي في ليبيا واليمن تهديد للمنطقة

نيويورك ـ ثناء يوسف :

صرح الفريق محمد عبد الحليم ابو غـزالة رئيس اركان حـرب القوات المسلحة بان حشد الاسلحة السـوفيتية فى ليبيـا واليمن الجنوبية يسـتهدف عزل مصر عن شمال افريقيا وضرب السـودان وتهديد الجزيرة العربية .

وقال فى حـديث لصـحيفة (نيويورك تايمز) الامريكية ان قوة الانتشـار السريع التى تتكون من قوات محمولة جوا ووحدات بحرية التى انشاتها حكومة كارتر الامريكية لمواجهة زحف سوفيتي محتمل الى حقول البترول فى الخليج لا تشكل قوة ردع موثوق بها جدا بدون وضع اسلحة ثقيلة فى المنطقة .

واضاف ان مصر على استعداد لقبول وضع مثل هذه الاسلحة فى اراضـيها وكذلك زيادة حجـم صفقات الاسلحة الامريكية .

وقال ان الاسـلحة التى تتدفق الى ليبيا واليمن الجنـوبية من الاتحاد السـوفيتي تزيد كثيرا عن الحاجات الدفاعية او القدرة على استيعابها من جانب هاتين الدولتين

واضاف ان ليبيا تسلمت ٢٧٥٠ دبابة من بينها الدبابة السوفيتية القـوية من طراز (ت ـ ٧٢) بالاضافة الى ٢٠٠٠ سيارة نقـل

مركز الأهرام للتنظيم والميكروفيلم

المصدر : الأهرام
التاريخ : ١٦ يناير ١٩٨١

الأسلحة الأمريكية المتعاقد عليها يبدأ وصولها لمصر آخر يناير

رئيس الاركان يعلن :

مصر قادرة عسكريا على حماية نفسها ولكن الخطر يكمن فى الخليج والجزيرة العربية

السوفيت وحلف وارسو يخططون لتطويق حلف الأطلنطى من خارج أوروبا

أعلن الفريق محمد عبد الحليم أبو غزالة رئيس أركان حرب القوات المسلحة أن الاسلحة التى تم التعاقد على شرائها من الولايات المتحدة سيتتابع وصولها الى مصر ابتداء من نهاية الشهر الحالى ، وان طائرات «أف ـ ١٦» الامريكية ستصل الى مصر فى الربع الاول من العام القادم حتى تتاح الفرصة الكاملة للفنيين ومهندسى الصيانة والطيارين المصريين من اتمام تدريباتهم عليها •

وأكد الفريق أبوغزالة استعداد القوات المسلحة المصرية للدفاع عن أية دولة فى منطقة الجزيرة العربية والخليج تتعرض للعدوان الخارجى اذا ماطلبت احداها ذلك ، ايمانا من مصر بمسئولياتها العربية والاسلامية التى اعلنها الرئيس مرارا •

٦٣١

المصدر : الاهـــرام
التاريخ : ١٦ ابنايـر ١٩٨١

وقال رئيس الاركان اننا فى مصر قادرون على حماية انفسنا ولكن الخطر الحقيقى يكمن فى منطقة الجزيرة العربية والخليج نتيجة لاطماع الاتحاد السوفيتى فى هذه المنطقة الحيوية من العالم .

وأضاف أن الاستراتيجية العسكرية المصرية تهدف الى حماية السلام فى المنطقة وليس تصعيد العمليات العسكرية بها ، وانه رغم السلام الحالى بين مصر واسرائيل فمازالت هناك تهديدات كثيرة حول مصر وكلها مدعومة بالاهداف الاستراتيجية السوفيتية .

وقال ان الاتحاد السوفيتى يهدف الى خنق العالم الغربى والوصول الى مناطق البترول العربية ، وان الوجود السوفيتى الضخم فى بعض دول المنطقة حول مصر وتصرفات هذه الدول واهدافها العدائية تجاهنا يحتم ان تكون مصر قوية عسكريا بحيث تكون قادرة على الردع .

وأضاف أن دول حلف شمال الاطلنطى مختلفة اذا ركزت كل امكانياتها العسكرية فى وسط أوروبا ظنا منها أن الهجوم الرئيسى لحلف وارسو سيأتى فى وسط اوروبا لان الاتحاد السوفيتى ليس من السذاجة لان يهجم فى وسط أوروبا أو يثير مشاكل هناك لان ذلك معناه حرب عالمية ثالثة قد يكون فيها خاسرا إذ اذا لم تكن أوضاعه فى العالم مناسبة .

واشار الفريق ابو غزالة الى أن الاتحاد السوفيتى يخطط لتطويق حلف شمال الاطلنطى « ناتو » بأسلوب اخر إذ فهو قد غزا افغانستان ويفكر فى باكستان ووصل الى عدن وانجولا واثيوبيا وليبيا وتشاد ويحاول الوصول الى عمان واليمن الشمالية وانه عن طريق هذا المخطط يستطيع تطويق منطقة البترول ومصر التى تمثل العمود الرئيسية فى المنطقة التى يمكن أن تواجهه وتحبط مخططه .

وقال رئيس الاركان ان الحل الامثل والسليم لمواجهة المخطط السوفيتى هو أن تقوم دول اوروبا الغربية والولايات المتحدة بتقديم الاسلحة والمساعدات العسكرية للدول المعرضة للخطر السوفيتى حتى تكون قادرة دائما للدفاع عن نفسها ضد أى خطر يهددها .

واشار الفريق أبو غزالة الى المساعدات العسكرية التى تقدمها مصر لكل من الصومال وافغانستان وقال ان مصر حينما ساعد الصومال وافغانستان لدرء الخطر السوفيتى عليهما فانما يعتبر ذلك بمثابة خط دفاع امامى لها .

وقال ان دولنا المسلحة تعمل جادة على دعم قدرتها العسكرية من منطلق تنويع مصادر السلاح وفقا لخطة دقيقة وضعت لتطويرها تعتمد فيها على الولايات المتحدة وفرنسا وبريطانيا ودول اخرى كثيرة .

واضاف أنه يتوقع أن تكون العلاقات المصرية الامريكية فى ظل ادارة الرئيس رونالد ريجان أفضل مما هى عليه الان وخاصة فى الجوانب العسكرية ..

المصدر : الاهـــرام
التاريخ : ١٦ يناير ١٩٨١

[illegible] الى أن استهلاك [illegible] الى وامتد بعد على [illegible] المجدد العربى الاساسى [illegible] اطلق السيد الرئيس شعارا هو الاستهلاك [illegible] وسلعة العرب وخدماتهم [illegible] بيئة خارجية .

ومن جهة اخرى اعلن العريق أبو عزالة فى حديثه الشامل انه منذ أن طلب الرئيس السادات اشراك القوات المسلحه فى مشروعات الامن الغذائى .. فقد وضعت خطة متكاملة على مرحلتين يتم فى الاولى الوصول الى مرحلة الاكتفاء الذاتى للقوات المسلحة من اللحوم الحمراء والدواجن والبيض والالبان والمصنع الغذائى، والمرحلة الثانية يصل فيها الى مرحلة توفير الانتاج الحيوانى والنباتى بما يغطى عن احتياجات القوات المسلحه للمشاركه فى تحقيق الامن الغذائى .

واشار العريق أبو غزالة الى انه تم حتى الان انشاء ١١ وحده انتاج لحوم طاقتها ٣٣ الف رأس سنويا بمحافظات الوجه البحرى . وجارى العمل حاليا على انشاء خمس وحدات أخرى وفقا للتوزيع الاستراتيجى للقوات المسلحه يبدأ انتاجها فى منتصف هذا العام بطاقه ١٥ الف رأس سنويا ، وأن القوات المسلحة ستتمكن من انتاج اللحوم بسعر ١٧٥ قرشا للكيلو تقريبا .

وقال رئيس الاركان ان [illegible] القوات المسلحة ستنتهى من تنفيذ العام الحالى من تسليح أكثر من [illegible] الف فدان جديد فى القاهرة والجيزة لتنمية المواشى الملكية والتلاشه وذلك [illegible] ٤٠٪ من الاستثمار الحالية وبمواصفات عالية جدا وفى زمن قياسى .

وقال ان جميع المشروعات من خلال [illegible] المسلحة العسكرية تعد حاليا [illegible] سياسى محلية لاول مرة فى [illegible] هذه المواصلات توضح خط سير [illegible] السيارات بحيث يمكن [illegible] أية أعطال بها [illegible] على طريق هذه الخطوط لاصلاح الاعطال مما يؤدى الى الاقلال من [illegible] الشوارع الى حد ان [illegible] فى وقت قصير .

[illegible] القوات [illegible] هذه [illegible] سلاحى [illegible] وأن هذه [illegible] طريقة [illegible] المعدات .

الأهرام
مركز الأهرام للتنظيم والميكروفيلم

المصدر : الاهـــــرام
التاريخ : ٢٢ ينايـــر ١٩٨١

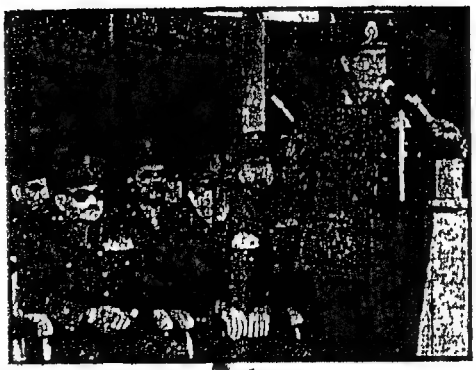

الفريق محمد عبد الحليم ابو غزالة رئيس الاركان يتحدث في الاحتفال بيوم التدريب لقوات الحدود

■ رئيس الأركان :

قوات حرس الحدود تطويرها وتزويدها بالاسلحة الحديثة

اعلن الفريق محمد عبد الحليم ابو غزالة رئيس اركان حرب القوات المسلحة انه يتم الان تطوير قوات حرس الحدود وتزويدها بمعدات حديثة لانها تحمي حدودنا من التسلل والتهريب وقت السلم ولا وتلقى الصدمة الاولى عند أى عدوان مفاجىء .

وكان الفريق ابو غزالة وكبار قادة القوات المسلحة قد شهدوا امس الاحتفال بيوم التدريب لقوات حرس الحدود ، واستعرضوا المعدات الحديثة التي يستخدمها سلاح الحدود من اللنشات والسيارات المزودة بالمدافع كما شهدوا عرضا للكلاب المدربة على اكتشاف وبث الالغام .

والقى اللواء فاروق الصحن قائد سلاح الحدود كلمة قال فيها ان قواتنا المسلحة حققت خلال حرب عام ٧٣ انجازا كبيرا يعد نقطة تحول في تاريخ الحروب وذلك بفضل المقاتل المصري الصلب والتخطيط السليم والقيادة الواعية .

وقام رئيس الاركان بتوزيع الجوائز والتقى بقادة وضباط حرس الحدود ، وقدم له اللواء الصحن درع سلاح الحدود .

المصدر : الاهـــرام
التاريخ : ٢٩ يناير ١٩٨١

■ الفريق ابو غزالة :

شحنه أسلحه أمريكيه تصـل خـلال أيام

أعلن الفريق محمد عبد الحليم أبو غزالة رئيس اركان حرب القوات المسلحة ان شحنة كبيرة من الاسلحة والمعدات الجديدة المتعاقد عليها مع الولايات المتحدة الامريكية ستصل الى مصر خلال الايام القليلة القادمة .. وتضم هذه الشحنة دبابات « ام / ٦٠ » والعربات المدرعة « ام / ١١٣ » .

وأكد رئيس الاركان خلال لقائه أمس بضباط وجنود احد تشكيلات المنطقة العسكرية المركزية ان استراتيجية مصر العسكرية تتمثل فى ان تظل القوات المسلحة قوية ومستعدة لمواجهة ما قد يتعرض له الوطن والامة من أخطار خارجية .

المصدر : الاهـــــرام
التاريخ : ٢٠ فبراير ١٩٨١

■ أبو غزالة يعلن :

وصول شحنة دبابات من صفقة الأسلحة الأمـــريكية لمصر

اعلن الفريق محمد عبد الحليم ابو غزالة رئيس اركان حرب القـــوات المسلحة ان الشحنة الاولى من الاسلحة الامريكية الجديدة لمصر قد وصلت فعلا الى ميناء الاسكندرية ، وقال ان هذه الشحنة تضم الدبابات الامريكية المتقدمة من طراز « م ٦٠ » التى تم التعاقد عليها ضمن انواع اخرى من الاسلحة والتى ستصل تباعا خلال هذا الشهر .

واضاف الفريق ابو غزالة فى حفل تخريج دفعة جديدة من ضباط الكلية الحربية ان الرجال الذين يتخرجون من الكلية للانضمام الى صفوف القـــوات المسلحة يعملون على تجديد دماء هذه القوات .

والقى اللواء انور حسب الرحمان قائد الكلية الحربية كلمة قال فيها ان الدفعة ٧٤ تمثل حلقة الوصل فى التطـــوير الذى تم ادخاله الى الكلية الحربية ..

المصدر : الاهرام
التاريخ : ٤ مارس ١٩٨١

■ الفريق أبو غزالة في أمر عسكري :

عطاء الرجال سيظل ناطقا بوفائهم للوطن

● نعى الفريق محمد عبد الحليم أبو غزالة رئيس أركان حرب القوات المسلحة في أمر عسكري أصدره الى القوات المسلحة الشهيد المشير احمد بدوى ورفاقه من القادة والضباط .. هذا نصه :

« بقلب مفعم بالحزن واعمق مشاعر الاسى ينعى الفريق محمد عبد الحليم أبو غزالة رئيس اركان حرب القوات المسلحة القائد الشهيد المشير أحمد بدوى سيد أحمد وزير الدفاع والانتاج الحربى والقائد العام للقوات المسلحة ورفاقه الابطال من القادة والضباط الذين كتبت لهم الشهادة وهم يواصلون أداء الرسالة المجيدة التى عاهدوا الله والوطن عليها .

لقد افتقدت القوات المسلحة والوطن برحيل المشير احمد بدوى قائدا عظيما ضرب أروع أمثلة البطولة والفداء فى مختلف مراحل حياته وظل تفانيه وعطاؤه لمصر وقواتها المسلحة سخيا كريما حتى آخر لحظة فى عمره .

لقد اهتزت القلوب لهذا الحادث الجلل وعزاؤنا ان عطاء هؤلاء الرجال سيظل ناطقا بوفائهم للوطن والامة وستظل ذكراهم العطرة نابضة فى قلوبنا ومثلا يحتذى للتجرد والفداء والتفانى فى أداء الواجب وعهد ان يواصل الجميع أداء ذات الرسالة بنفس العزم وبكل الاصرار

رحم الله المشير أحمد بدوى ورحم الله القادة والضباط الذين كتبت لهم واياه الشهادة وهم يؤدون رسالتهم الوطنية .

ودعاء الى الله ان يتغمدهم جميعا برحمته وان يجعل مثواهم الجنة وان يلهمنا الصبر والسلوان » .

الأهرام
مركز الأهرام للتنظيم والميكروفيلم

المصدر : الاهـــــــرام
التاريخ : ٢٠ـــا رس ١٩٨١

وزير الدفاع : خططنا جاهزة لمواجهة أى تهديد محتمل ضد السودان

اعلن الفريق محمد عبد الحليم أبو غزالة، وزير الدفاع والانتاج الحربى انه فيما يتعلق بالسودان ، فان عيوننا مفتوحة جيدا على ما يجرى هناك وان مصر ستتدخل فورا اذا تعرض السودان لاى تهديد ، مهما كان مصدره

وقال وزير الدفاع ، فى حديث خاص « للاهرام » اننا فى ذلك نعمل فى اطار اتفاقية الدفاع المشترك بين البلدين وهناك لجان فنية وضعت الخطط لكافة التصورات والاحتمالات لاننا نؤمن دائما بالعلاقة المتبادلة بين التهديد والحدث الذى سيتبعه والذى لابد وان يكون هناك تصور واستعداد لملاقاته .

وحول التسهيلات والقواعد العسكرية قال الفريق أبو غزالة « انه ليس لدينا فى مصر قاعدة عسكرية واحدة لاى دولة اجنبية ، واننا نقدم تسهيلات « لقوة الانتشار السريع » الامريكية لان هناك « قوة غزو سريع » يكدس السوفيت أسلحتها فى ليبيا » .

وعن التصريحات الامريكية الاخيرة بشأن المساعدات العسكرية لمصر ، قال وزير الدفاع أنها تصريحات ايجابية بلا شك من حيث أنها تشير لاول مرة الى أهمية وضرورة أن تصبح مصر دولة قوية ، وتعترف بمركز مصر الفريد فى العالم العربى .

وأضاف الفريق أبو غزالة أن السوفييت زودوا ليبيا بصواريخ أرض — أرض من طراز « سكاد » و « فروج » يقومون بتشغيلها بأنفسهم وهذا مصدر خطر ، وقال ان ليبيا تلعب دورا بارزا فى انتشار القوات السوفيتية على المستوى العالمى ، كذلك فان موقعها الجغرافى يعتبر نموذجيا بالنسبة للسيطرة على البحر المتوسط ، وبالنسبة لاى تسلل الى قلب افريقيا .

وقال أن النشاط العسكرى السوفيتى فى البحر المتوسط وفى منطقة افريقيا يرتكز أساسا على الوجود السوفيتى فى ليبيا التى أصبحت حجر الزاوية فى انتشار القوات السوفيتية بالمنطقة .

وعن الصواريخ التى تصنعها احدى الشركات الالمانية فى ليبيا ، أكد الفريق أبو غزالة ان القذافى يريد اطلاق قمر صناعى الى الفضاء ويقدم أموالا باهظة لهذه الشركة لتصنيع القمر الصناعى والصاروخ الذى سيحمله ، وفى ذلك فان الشركة تستفيد شأنها فى ذلك شأن الطيارين الاجانب بليبيا الذين يحصلون على مرتبات هائلة وساعات طيران مجانية دون أى مقابل .

الأهرام
مركز الأهرام للتنظيم والميكروفيلم

المصدر : الاهـــــــرام
التاريخ : ٢٧ مـــارس ١٩٨١

كلمة الفريق محمد أبو غزالة وزير الدفاع والانتاج الحربى

بسم الله الرحمن الرحيم

السيد الرئيس القائد

قبل حرب السادس من أكتوبر ٧٣.. واثر القرار التاريخى لسيادتكم بطرد المستشارين السوفيت ، تصاعدت حملة تشكيك فى كفاءة القوات المسلحة .. واختصت تلك الحملة قوات الدفاع الجوى بنصيب كبير عندما ادعوا انها قد اهتزت تكنولوجيا .. وأن كل ما لديها من معدات أصبح بلا فاعلية ..

ولكن القوات المسلحة قبلت التحدى.. وتهيأت الفرصة بحرب السادس من أكتوبر .. ففى تلك الحرب ، حقق الدفاع الجوى انجازات رائعة قلبت كل المعايير وبددت كثيرا من المفاهيم التقليدية .. فكان دوره مفاجأة أذهلت العالم .. وكان اداء الرجال فريدا فى نوعه ، متميزا فى أسلوبه ..

وجاء قراركم التاريخى يا سيادة الرئيس قرار السلام ومع السلام ، وفى ظله ، اصبح تطوير القوات المسلحة ودعم كفاءتها القتالية امرا ملحا .. حتى تكون أكثر قوة وأشد باسا لردع المتربصين بمصر وشعبها العظيم وتأمين سلامة الامة العربية والاسلامية ضد كل الاخطار الخارجية .

وبرزت الحاجة الى اسلحة جديدة ، والى معدات متطورة .. فكان قراركم الحكيم يا سيادة الرئيس بتنويع مصادر السلاح .

ومع أن نصيب الدفاع الجوى من صفقات الاسلحة الجديدة يعتبر كبيرا ويمثل اضافة لها وزنها .. الا أن ذلك لا يغنى عن مواصلة استخدام الاسلحة والمعدات الشرقية ..

ان مهام الدفاع الجوى هى توفير الحماية لسماء مصر — بالتعاون مع القوات الجوية — ضد اى عدو جوى ..

وكلنا يعلم مدى التطور الذى حدث لانواع الطائرات الحديثة من مقاتلات ومقاتلات قاذفة وغير ذلك من الطائرات ولذا اصبحت مهمة الدفاع الجوى مهمة صعبة : صراع ضد تكنولوجيا متطورة وهنا تبرز مهارة الاعداد .. وتتأكد كفاءة التدريب واهميته ..

ولتنفيذ هذه المهمة تظل الكلمة العليا للانسان الذى يطور ويعدل ويضيف الى خصائص الاسلحة والمعدات ، فيجعلها تعطى عطاء اكبر .

هذا ما سوف نشهد ملامحه هنا فى ميدان الرماية بعد قليل .. سنشهد انجازا عظيما للانسان المصرى ممثلا فى رجال الدفاع الجوى .. وسنرى قوة ارادته وهى تتحول الى عمل عظيم نابض بالحياة ، سيملأ قلب كل مصرى بالعزة والفخر ..

ولقد قام مقاتلو الدفاع الجوى بهذا العمل فى صمت ايمانا منهم بان المهمة الرئيسية للقوات المسلحة هى تأمين سلامة مصر وسلامة شعبها وعلى هذا فبالعمل الجاد المثمر وبالتضحية تبقى القوات المسلحة عزيزة قوية .. جديرة بحب الشعب وتقديره لجهودها وادائها ..

« وقل اعملوا فسيرى الله عملكم ورسوله والمؤمنون » .

صدق الله العظيم والسلام عليكم ورحمة الله .

الأهرام
مركز الأهرام للتنظيم والميكروفيلم

المصدر : الاهـــــرام
التاريخ : ٢٠ ابريل ١٩٨١

■ أمر من وزير الدفاع :

اخلاء القلعة من الوحدات العسكرية وتحويلها الى منطقة سياحية هامة

عدد من السيارات العسكرية فى معسكر القلعة قبل اخلائه

أصدر الفريق محمد عبدالحليم ابوغزالة وزير الدفاع والانتاج الحربى تعليماته باخلاء منطقة قلعة محمد على من جميع الوحدات العسكرية التى تشغلها ..

وكان وزير الدفاع فى زيارة لبعض هذه الوحدات خلال الايام الاخيرة ، قد لاحظ اشغالها لبعض اجزاء من هذه المنطقة الاثرية الهامة فى الوقت الذى يوجد فيه اقبال هائل على زيارة المنطقة من جانب السياح الاجانب .

واتصل الفريق ابو غزالة بالسيد جمال الناظر وزير السياحة والطيران الذى رحب بالقرار مؤكدا أن استغلال المنطقة بأكملها سياحيا وبصورة ملائمة سيعود على الدولة بحوالى ٥٠٠ مليون جنيه سنويا .

ووافق جمال الناظر على تخصيص جزء من هذا العائد لاجراء تعديلات وتطوير للمتحف الحربى بمنطقة القلعة والذى يضم بدوره آثارا نادرة لكافة المعارك الحربية التى خاضها الجيش المصرى فى العصور القديمة والحديثة وآخرها حرب اكتوبر المجيدة .

المصدر : الاهـــــرام
التاريخ : ٢٣ أبريـل ١٩٨١

■ أبو غزالة :

الاسلحة السوفيتية فى ليبيا تهديد خطير لمصر

لندن فى ٢٢ — أ.ش.أ — اكد الفريق محمد عبد الحليم ابو غزالة وزير الدفاع والانتاج الحربى ان مصر ترى ان ترسانة السلاح السوفيتية فى ليبيا تشكل خطرا مباشرا يهدد مصر . وقال ان ارتباط مصر بالسودان قوميا واقتصاديا ونفسيا وتاريخيا يجعل اى خطر يهدد السودان يعتبر خطرا مباشرا يهدد مصر .

وقال فى حديث لمجلة « المجلة » التى تصدر فى لندن باللغة العربية أن الاتحاد السوفيتى لو تمكن عن طريق ليبيا من السيطرة على السودان فسيكتمل حزام السيطرة السوفيتى عن طريق ليبيا حول منطقة الشرق الاوسط .. وبواسطة الاتصال بعدن ثم بافغانستان يمكن للاتحاد السوفيتى اذا ما نجح فى السودان والصومال ان يحول البحر الاحمر وقناة السويس الى رهينتين لاطماعه فيحيط بالبترول العربى ويتمكن من فرض شروطه على العالم اما بالاستيلاء على البترول واما لاهداف ايديولوجية اخرى .

واضاف الفريق ابو غزالة أن كل ما تريده مصر من اثيوبيا هو أن تبتعد عن السودان ولا تهدده وان تترك الصومال فى سلام .

وقال ان امن وسلامة الصومال يهمان مصر لانه قريب من منابع النيل وله سواحل على البحر الاحمر وتؤثر فى مضيق باب المندب الذى يعتبر المخرج الاستراتيجى لقناة السويس .

واردف الفريق ابو غزالة قائلا : ان مصر تساعد الصومال لذلك بكل ما يسعها تقديمه له من معونة .

وقال الفريق ابو غزالة فيما يتعلق بامكانيات تحقيق الامن فى منطقة البحر الاحمر ان البحر الاحمر يجب أن يكون بحيرة عربية فكل شواطئه عربية .

واضاف ان أمن هذه البحيرة لن يتحقق الا اذا كان لنا كعرب قوة بحرية وجوية قادرة على تأمينها وهو الامر الذى يتطلب اموالا طائلة ومؤامرة لدى العرب وينصب رجالا قادرين على العمليات العسكرية وهم أيضا متوافرون لدى العرب وفى مقدمتهم مصر .

وردا على سؤال عن التغير فى ميزان القوى فى المنطقة فى حالة قيام تحالف ليبى سوفيتى فى ضوء الاهمية الاستراتيجية لليبيا قال وزير الدفاع انه لو امتلك الاتحاد السوفيتى وجودا عسكريا فعليا فى ليبيا وهو المرسال ومخزن الحدود فسيمثل ذلك تطورا خطيرا فى ميزان القوى فى البحر المتوسط والمنطقة كلها .

واضاف ان ذلك سيمثل فى الوقت نفسه تهديدا مباشرا وروسيا لمصر ودول افريقيا ويضع لنا من مواجهة هذا التهديد .

واكد الفريق ابو غزالة انه لا توجد قوة قادرة على هذه المواجهة الا مصر لو امدت دعمها بالمال والسلاح لتزيد قوة عسكرية وقدرة مقاتلة [illegible]

الأهرام
مركز الأهرام للتنظيم والميكروفيلم

المصدر : الاهـــــرام
التاريخ : ٤ مايـــو ١٩٨١

لاقيود على الأسلحة الأمريكية لمصر
بما فيها طائرات الانذار المبكر وأحدث المقاتلات

اكدت زيارة الفريق محمد عبد الحليم ابو غزالة وزير الدفاع والانتاج الحربي الى الولايات المتحدة انه ليست هناك قيود من اى نوع على تصدير الاسلحة الامريكية لمصر بما فى ذلك طائرات « هوك آى » للانذار المبكر والمقاتلات « ف ـ ١٥ » « ايجل » التى تعد احدث مقاتلات فى العالم .

وعلم محمد عبد المنعم المحرر العسكرى « للاهرام » ان وفدا عسكريا امريكيا سيصل الى القاهرة خلال الاسبوع القادم يضم مستر بنجويست مساعد وزير الدفاع الامريكى لشئون الامن القومى والجنرال سيكورت المسئول عن المبيعات العسكرية لمنطقة الشرق الاوسط وذلك للاجتماع مع الفريق ابو غزالة وكبار القادة لاستكمال مناقشة الخطة الخمسية الجديدة لتسليح مصر والتى تشمل انواعا مختلفة من الاسلحة المتطورة اتفق عليها وزير الدفاع خلال زيارته الاخيرة لواشنطن والتى استغرقت ١٠ ايام .

وكان الفريق أبو غزالة قد شرح للمسئولين الامريكيين وباسهاب الموقف الاستراتيجى والعسكرى فى منطقة الشرق الاوسط ، والوجود السوفيتى بالمنطقة وما يشكله من تهديدات ، كما ركز بصفة خاصة على الاخطار المحيطة بمصر وارتباط ذلك كله بالاستراتيجية المصرية والعربية .

وقد اجتمع الفريق أبو غزالة خلال هذه الزيارة مع واينبرجر وزير الدفاع الامريكى والكسندر هيج وزير الخارجية ولجان العلاقات الخارجية والتسليح بمجلسى النواب والشيوخ ، وريتشارد الن مستشار الرئيس الامريكى لشئون الامن القومى ، والسناتور جون تاور رئيس لجنة التسليح بمجلس الشيوخ والسناتور بيرس رئيس لجنة العلاقات الخارجية ورؤساء أركان القوات المسلحة الامريكية [الاربعة] .

وجدير بالذكر أن حجم المعونات التى ستحصل عليها مصر هذا العام فى اطار برنامج المساعدات العسكرية الامريكية يصل الى ٩٠٠ مليون دولار وهو العامل الوحيد الذى يتحدد فى اطاره حجم الاسلحة التى ستحصل عليها مصر .

الأهرام
مركز الأهرام للتنظيم والميكروفيلم

المصدر : الاهـــــــــرام
التاريخ : ١٤ مايـــــو ١٩٨١

■ الفريق أبو غزالة :

مصر هى العقبة الرئيسية امـــام التوسع السوفيتى وتحقيق اطماعه بالمنطقـــة

اعلن الفريق محمـــد عبد الحليم أبو غزاله وزير الدفاع ان الصراع الدولى على منطقه الشرق الاوسط سـيزداد خلال السنوات القادمة بين المعسكرين الشرقى والغربى من أجل السيطرة على مصادر الطاقة فى المنطقه ، وان مصر تعتبر العقبة الرئيسـيه أمام التوسع السوفيتى فى المنطقة لاتمام مخططه فى السيطرة على منطقة الشرق الاوسط ، وهو يحسب لمصر حسـابها باعتبارها اكبر قوة فى الشرق الاوسط وأفريقيا ، بما لديها من امكانيـات بشرية ومادية تعوق اى تدخل ضدها .

كمـا اسـتعرض وزير الدفاع فى الاجتمـاع المشـترك للجان الشـئون العربيـة والخـارجية والامن القومى بمجلس الشعب برئاسـة السيد محمد حامد محمود مسـاء أمس الى الموقف الاستراتيجى فى منطقة الشرق الاوسط وأفريقيا ، وذلك فى اطار الاستراتيجية العالمية للقوتين العظميين ، وارتبـاط ذلك بالسـيطرة على منابع البترول ، خاصة فى ضـوء احتياجات الاتحـاد السوفيتى المتصاعدة من البترول .

وقد تناول الفريق أبو غزالة الوضع العسكرى فى منطقة الخليج العربى واثر ذلك على الامن القومى لمصر ، وشـرح الاستراتيجية العسـكرية لمصر وعملية تطوير القوات المسـلحة المصرية التى استوعبت الاسلحة الحديثة واستعدادها ويقظتها للتصدى لاى عدوان يأتى من مناطق التوتر الحالية فى المنطقة .

وأشـار وزير الدفاع الى جهود مصر لتنويع مصـادر السـلاح ، وأكد اسـتعداد القوات المسلحة المصـرية لحماية حـدود الوطن والتصـدى لاى اعتداء .

وقد شـارك السيد محمد رشـوان وكيل مجلس الشـعب واعضاء اللجـان الثلاث فى حـوار صريح وبناء حـول الموقف المصرى فى مواجهة الاخطار التى تحيط بالمنطقة . □

الأهرام
مركز الأهرام للتنظيم والميكروفيلم

المصدر : الاهـــــــــرام
التاريخ : ١٨ مايـــــو ١٩٨١

■ وزيـر الدفـاع يعـلن :

قواتنا الجوية هي سلاح الردع

وستحصل قريبا على المقاتلات ف ١٥ و ف ١٦

اعلن الفريق محمد عبد الحليم ابو غزالة وزير الدفاع والانتاج الحربي ان مصر بصدد الحصول على المقاتلات « ف ــ ١٥ » « التي تعتبر اقوى مقاتلة في العالم » و « اف ــ ١٦ » وطائرات تدريب حديثة وذلك بهدف تقوية سلاحها الجوى الذى يعتبر سلاح الردع الرئيسى القادر على تأديب من يريد ان يلمس تراب مصر .»

جاء ذلك خلال الحفل الذى اقيم امس لتخريج دفعة جديدة من الضباط الطيارين والملاحين في الكلية الجوية وشهد الحفل اللواء طيار لطفى شبانة قائد القوات الجوية والفريق محمد على محمد قائد القوات البحرية واللواء السيد حمدى قائد قوات الدفاع الجوى وعدد من كبار القادة والضباط والملحقين العسكريين الاجانب .»

واضاف الفريق ابو غزالة في كلمته قائلا ان تخريج هذا العدد من الضباط الطيارين والملاحين هو « دم جديد ينضم الى ابناء قواتنا الجوية التي كان لها دور عظيم في حرب اكتوبر التي نعتبرها سلاح الردع الرئيسى في قواتنا المسلحة

وقال الفريق ابو غزالة « نحن نعلم تماما اننا بصدد تطوير قواتنا المسلحة وادخال انواع جديدة من الطائرات وسندخل قريبا باذن الله طائرات « ال ف ــ ١٦ » و « الف ــ ١٥ » وطائرات تدريب حديثة ، وكل ذلك بهدف تقوية سلاح الردع الرئيسى القادر على حماية مصر ذات الذراع الطويلة .»

ومضى ابو غزالة يقول « اننا نطور السلاح الجوى بادخال العناصر الجديدة من الطائرات والانواع الحديثة من التكنولوجيا ، ونحافظ على السلاح القديم ولقد شاهدتم اليوم طائرات « الميج ــ ١٧ » التي يزيد عمرها عندنا على اكثر من ٢٠ سنة ، وهي تطير وتؤدى الالعاب البهلوانية مما يدل على عظمة قواتنا الجوية في صيانة معداتها والحفاظ على هذه المعدات لاطالة عمرها .»

بعد ذلك القى اللواء طيار على زيكو مدير الكلية الجوية كلمة تناول فيها وسائل التطوير الجارية في الكلية حتى يتمشى مستوى خريجيها مع التقدم التكنولوجى في مجال الطيران .

وقد ضمت هذه الدفعة عددا من ابناء السودان الشقيق واعلن كبير المعلمين ان نسبة النجاح بلغت ١٠٠ في المائة .

الأهرام
مركز الأهرام للتنظيم والميكروفيلم

المصدر : الاهـــــــــرام
التاريخ : ٣ يونيـــة ١٩٨١

■ الفريق أول أبو غزالة :

قواتنا ستظل قوية قادرة لتحمى الحق وتقدم التضحية

قال الفريق أول عبد الحليم أبو غزالة وزير الدفاع والقائد العام للقوات المسلحة : أن نصر اكتوبر اكد أن ابن مصر لا يفقد الاصرار والعزم وان انسانها المقاتل لايعرف المستحيل ، وان القوات المسلحة المصرية تحرص على أن تظل قوية قادرة تدفع العدوان وتحمى الحق ولا تتردد عن التضحية بالروح وفيما يلى نص الكلمة :

بسم الله الرحمن الرحيم .. سيادة الرئيس رب العائلة المصرية والقائد الاعلى للقوات المسلحة .. من القواعد التى يحكيها لنا التاريخ أن أمما كثيـرة تبددت وأندثرت بهزيمة قواتها المسلحة ولم تقم لها قائمة الا بعد دورة تاريخية كاملة تقاس بعشرات السنين .. ولكن التاريخ سيحكى فى قمة صفحات فخاره .. أن القوات المسلحة المصرية استطاعت بقيادتكم ياسيادة الرئيس أن تكسر تلك القاعدة .. وان تحقق نصرا عسكريا رائعا وفريدا فى السادس من اكتوبر لتغسل به آثار هزيمة يونيو وبعد فترة ست سنوات فقط من هذه الهزيمة .

ان ارادة مصر لم تنهزم بهزيمة يونيو .. فلقد وقف انسانها المقاتل .. يستعد ويخطط لمعركة يستعيد بها الكرامة والارض معا . فكان النصر بقيادتكم الحكيمة فى اكتوبر العظيم .. ذلك النصر الذى اكد أن ابن مصر لا يفقد الاصرار أو العزم وان انسانها المقاتل لا يعرف المستحيل ولا يبخل بالروح والدم فداء للوطن وللامة .

المصدر : الاهـــــــــرام
التاريخ : ٣ يونيـــة ١٩٨١

سيادة الرئيس .. ان رجال القوات المسلحة اذ يفخرون بنصر اكتوبر ويعتبرونه مقياسا لكفاءتهم ولبطولتهم من أجل مصر هم فى نفس الوقت سيظلون يضعون دروس يونيو أمامهم مؤمنين بأن حرية الوطن وأمنه لا يكفلها الا القوة .. وان بناء السلام لا يعيش أبدا الا بالقوة فى ظل الحق .. من هنا تحرص القوات المسلحة على أن تظل قوية قادرة تدفع العدوان .. وتحمى الحق ولا تتردد عن التضحية فى سبيله بالروح والدم .

تحيه لكم يا سيادة الرئيس فى هذه الذكرى .. ذكرى الخامس من يونيو الذى كانت منطلقا الى نصر اكتوبر .. والى اعادة فتح القناة .. والى رحاب السلام العادل الذى يهيىء لشعوب المنطقة كلها الامن والاستقرار .

وقبل أن تنفضلوا ياسيادة الرئيس بالتحدث الى أبنائك رجال القوات المسلحة درع مصر وسيفها يسعدنى أن أقدم لسيادتكم باسمهم كتاب الله مقرونا بأخلص الدعوات الى الله أن يوفقكم وأن يحفظكم للوطن قائدا وزعيما ..

المصدر : الاهـــــــــرام
التاريخ : ١٢ يونيـــة ١٩٨١

■ الفريق ابو غزالة :

القوات المسلحة تشترى

احـــدث طـــائرات هليكوبتر لاستخدامها فى الرش الزراعى

باريس فى ١٢ — من مندوب الاهرام :
زار الفريق محمد عبد الحليم أبو غزالة وزير الدفاع والانتاج الحربى اليـــوم معرض « لوبورجيه » للطيران لليـــوم الثانى على التوالى . وكان فى استقباله بالمعرض جاك ميتران شقيق الرئيس الفرنسى .

وصرح وزير الدفاع بأن مصر تشترى عددا من طائرات الهليكوبتر لاستخدامها فى عمليات الرش الزراعى بـــدلا من الشركات الاجنبية التى تقوم حاليا بهذه العمليه وتبين أنها تستغل عدم وجود شركات محلية تقوم بهذا العمل .

وأضاف الفريق ابو غزالة أن أسطول الطـــائرات الجديدة ســـيتبع جهـــاز المشروعات للقوات المسلحة وأن تدامى طيارى القوات الجوية والطيارين الذين يحالون للتقاعد بعـــد ذلك سيقومون بتشغيل هذه الطائرات التى تعتبر من أحدث ما تم انتاجه فى مجال الرش الزراعى مما سيوفر أموالا طائلة على الدولة كانت تحصلها الشركات الاجنبية وقال وزير الدفاع أن السيد حسنى مبارك نائب رئيس الجمهورية وافق على هذا المشروع الجديد وطلب سرعة تنفيذه .

الأهرام
مركز الأهرام للتنظيم والميكروفيلم

المصدر : الاهـــــرام
التاريخ : ١٤ يونيـــة ١٩٨١

■ أبو غزالة فى باريس :

القـوة العربية شرط لمنـع تكرار حادث ضرب المفاعل العـراقى

باريس فى ١٢ — من محمد عبدالمنعم : — أعلن الفريق محمد عبد الحليم أبو غزالة وزير الدفاع تعقيبا على العدوان الاسرائيلى على المفاعل النووى العراقى أن القوة العربية هى التى ستجعل اى طرف يتردد الف مرة قبل أن يقدم على مثل هذا العمل وقال ان هناك خللا فى التوازن العسكرى فى الشرق الاوسط وعلينا ان نعيد التوازن ونصبح أقوياء بشكل كاف يمكننا من مواجهة أى موقف

ووصف الفريق أبوغزالة القـــدرة العسكرية للجيش المصرى بأنها أقوى مما كانت عليه ابان حرب أكتوبر ١٩٧٣ سواء من ناحية الكم فى الاسلحة أو من ناحية النوع أو الكفاءة القتالية ، وقال ان لدينا أنواعا مختلفة من السلاح الغربى المتنوع وكذلك من الســـلاح الشرقى مؤكدا أنه ليست لدى مصـر الان أزمة فيما يتعلق بقطع الغيـــار للاسلحة السوفيتية الصنع .

وصرح وزير الدفاع الذى يقوم حاليا بزيارة لفرنسا بأنه تجرى الان مفاوضات مع فرنسا بشأن تصنيع الطائرة ميراج [٢٠٠٠] فى مصر والتى وصفها بأنها ذات كفاءة قتالية عالية .

وذكر أن المرحلة الاولى الخاصـــة بتصنيع هذه الطائرة قد بدأت فى مصر بالفعل وهى التدريب على الطـــائرة [الفاجيت] والبدء فى تصنيعها ، وسوف تتسلم مصر قريبا ٦ طائرات من هذا الطراز ثم تتولى هيئة التصنيع المصرية بعد ذلك تركيب بعض أجزاء ٢٠ طائرة أخرى [الفاجيت] ضمن صفقة جديدة .

وأكد أن مصر مهتمة بالحصول على المزيد من السلاح الفرنسى فى اطـــار سياستها الخاصة بتنويع مصادر السلاح مشيرا الى أنه اتفق أخيرا على شراء ١٦ طائرة ميراج [٥] من فرنســـا بالاضافة الى أنواع أخرى من الاسلحة

وكان الفريق أبوغزالة قـــد أمضى طوال يومى الخميس والجمعة فى زيارة لبعض الاجنحة بمعرض الطيران الدولى بمطار [لوبورجيه] ، حيث استقبله جاك ميتران شقيق الرئيس الفرنسى فرانسوا ميتران ورئيس مجلس ادارة شركة [ايروسبسيال] الفرنســـية لانتاج الطائرات والاسلحة والفريـــق هاوردميشر من مجموعـــة شركـــات [illegible] [illegible] عددا من [illegible] أرض أرض

الأهرام
مركز الأهرام للتنظيم والميكروفيلم

المصدر : الاهـــــــرام
التاريخ : ١٤ يونيـــة ١٩٨١

أبوغزالة يعلن فى باريس :

مفاوضـــات مع فرنســـا

لتصـــنيع الطـــائرة ميـراج ٢٠٠٠

باريس ـ ق.ن.ا : صرح الفريق محمد عبد الحليم ابو غـزالة وزير الدفاع المصرى بانه تجـــرى الان مفاوضات مع فرنسا بشأن تصـنيع الطـــائرة ميراج ٢٠٠٠ فى مصر التى وصفها بانها ذات كفاءة قتالية عالية

وذكر الفريق ابو غزالة لمراســل وكالة الانباء القطـرية فى باريس ان المرحلة الاولى الخاصة بتصنيع هـذه الطائرة قد بدأت فى مصر بالفعل وهى التدريب على الطائرة (الف جيت) ، والبدء فى تصنيعها وسوف يتم قريبا تسلم ست طائرات (الف جيت) ، ثم تقوم هيئة التصنيع المصرية بعد ذلك بتركيب بعض اجزاء صـفقة (الفجيت) البالغ عددها (٣٠ طائرة) .

وقال وزير الـــدفاع المصرى ان المشكلة التى تدور حولها المفاوضـات الان مع الفرنسيين هى مشكلة التمويل ونامل ان يقدم لنا الجانب الفـرنسى بعض التســهيلات الخاصة بشروط الدفع وبعض القروض التى تغطى عملية التمويل .

تنويع مصادر السلاح

واكد الفريق ابو غـــزالة ان مصر مهتمة بزيادة ترسانتها العسكرية من السلاح الفرنسى فى اطار سياستهـا الخاصة بتنويع مصـادر السلاح ، مشيرا الى انه تم الاتفاق اخـيرا على شراء ١٦ طائرة ميراج (ف ٥) من فرنسا بالاضافة الى انواع اخرى من الاسلحة .

ووصف القدرة العسكرية للجيش المصرى بانها اقوى مما كانت عليـه ابان حرب اكتوبر ١٩٧٣ سواء من ناحية الكم بالنسبة للاسلحة ، او النوع ، او الكفاءة القتالية .

وقال ان لدينا انواعا مختلفة من السلاح الغربى المتنـــوع وكذلك من السلاح الشرقى مؤكـدا انه ليست لدى مصر الان ازمة فيما يتعلق بقطع الغيار للاسلحة الروسية .

والجدير بالذكر ان الفـــريق ابو غزالة يقوم بزيارة لفـــرنسا حيث يجرى مفاوضات واتصـــالات مع الشركات الفرنسية المنتجة للســلاح كما يقوم بزيارة معرض (بورجيه) الدولى للطيران والمنتجـات الفضائية والالكترونية .

جولة فى معرض بورجيه

امضى الفريق عبد الحليم ابـو غزالة وزير الدفاع والانتاج الحربى طوال يومى الخميس والجمعة فى زيارة لبعض الاجنحة بمعرض الطيران الدولى المقام فى مطار بورجيبـــه بباريس .

وكان فى استقبال الفريق ابـــو غزالة جاك ميتران شقيق الرئيس الفـــرنسى ورئيس مجلس ادارة ـ ايروسبيسال الفرنسية لانتـــاج الطائرات والاسلحة والفريق هاورد منيش من مجموعة شركات فوتكور بوريش الامريكية التى تنتج عـــددا من الصواريخ ارض ارض والذى كان مديرا لمكتب مبيعات الاسـلحة الامريكية فى حكومة كل من الرئيس فورد والرئيس نيكسون ، وسوف يواصل الفريق ابو غزالة جولته فى معرض لابوجيه فى الايام القادمة حتى يتفقد باقى الاجنحة التى تضـــم أحدث الطائرات والاسلحة والمعدات

الأهرام
مركز الأهرام للتنظيم والميكروفيلم
المصدر : الأهرام
التاريخ : ٢٠ يولية ١٩٨١

تصفية نهائية لموقف المتخلفين عن التجنيد قبل أكتوبر

□ تيسيرات جديدة يقرها وزير الدفاع :

٣ لجان فى واشنطن وباريس ولندن لمقابلة المتخلفين بالخارج

مكتب بالتجنيد لحل أية مشكلة وعقوبة الحبس والغرامة بعد ذلك

الأهرام
مركز الأهرام للتنظيم والميكروفيلم

المصدر : الاهـــــــــرام
التاريخ : ٣٠ يوليـــة ١٩٨١

أصدر الفريق محمد عبدالحليم أبو غزالة وزير الدفاع والانتاج الحربى تعليماته الى أمانة وزارة الدفاع وادارة التجنيد وادارة القضاء العسكرى بضرورة تصفية مواقف جميع الشبان المتخلفين عن التجنيد سواء منهم الموجودون داخل أو خارج الجمهورية بحيث تتم التصفية الآتية قبل اعياد أكتوبر .

تضمنت التعليمات عددا من التيسيرات التى تسمح بانهاء مشكلة آلاف الشبان المتخلفين وبما لايدع أمامهم أى مبرر أو عذر للتخلف بعد ذلك ..

وتحقيقا لذلك فقد تقرر :

① انشاء مكتب خاص بادارة التجنيد يرأسه اللواء أمام حمودة مساعد مدير ادارة التجنيد لاستقبال اسر المتخلفين عن التجنيد من المصريين فى الخارج ، والرد على استفساراتهم وايجاد حلقة اتصال مع هؤلاء المواطنين حتى يتسنى حل مشاكلهم .

② تشكل ٣ لجان عسكرية تطير الى كل من واشنطن وباريس ولندن فى أول اكتوبر وتبقى كل لجنة هناك مدة ١٠ أيام تعمل خلالها من مكاتب الملحقين العسكريين المصريين فى هذه البلاد لتصفية موقف هؤلاء الشبان نهائيا . وسيتم اعلان هؤلاء الشبان للوجود خلال هذه الفترة بالسفارات الثلاث سواء كانوا فى نفس هذه البلاد أو الى أقرب سفارة من هؤلاء الدهم .

وينبغى على هؤلاء المواطنين تجهيز البيانات التالية :

- تاريخ وجهة الميلاد
- بطاقة التجنيد ان وجدت
- صورة للبطاقة الشخصية
- أى مستندات سبق الخروج بها من جمهورية مصر العربية .

وقد تم الاتفاق مع وزارة الخارجية على قيام قنصلياتنا بالخارج باستخراج بطاقات شخصية للذين لاتوجد معهم هذه البطاقات تسهيلا للمشكلة ورغبة فى حلها بصورة غير نمطية بعيدة عن الروتين وأى تعقيدات خاصة وان أعدادهم تقدر بالالاف ..

الأهرام
مركز الأهرام للتنظيم والميكروفيلم

المصدر : الاهـــــــرام
التاريخ : ٢ أغسطس ١٩٨١

حكمة التيسيرات الجديدة

وكتب محمد عبد المنعم المحرر العسكرى للاهرام :

ان الدافع الاساسى وراء هذه الخطوة هو اقتناع وزير الدفاع بأن الفترة الانتقالية للعمل بقانون التجنيد الجديد « وهى الفترة التى كانت بين ١٠ يوليو ٨٠ و ٣٠ نوفمبر ٨٠ » لم تكن فترة كافية لتصفية مواقف آلاف الشبان المخلدين واعلانهم . والذين علموا منهم وحضروا الى القاهرة اكتشفوا انهم وجدوا فى نفس فترة العطلة الصيفية وهى فترة يكون القضاء المدنى أيضا فى عطلته السنوية . ونظرا لارتباطات هؤلاء الشبان بارتباطات عقود عمل أو دراسات خاصة فقد اضطروا الى العودة بتعليمات من وزارة الدفاع ولكن دون انهاء مشكلتهم مع التجنيد

والمعروف أن غرامة التخلف عن التجنيد بمقتضى القانون الجديد لاتتعدى ألف جنيه سيدفعها كل من تقبل اللجنة التى تسافر الى واشنطن ولندن وباريس اعذاره ويتم تصفية موقفه التجنيدى نهائيا ؟ وتسوف تعتبر هذه التجربة كمرحلة أولى تمهيدا لتطبيقها على أبنائنا الموجودين فى الدول العربية ؟ خصوصا وان بعض هذه الدول تسحب جوازات سفر المتعاقدين معهم على أى عمل وبالتالى لم يتمكنوا من الحضور خلال الفترة الانتقالية

وانطلاقا من نفس هذا المبدأ تقرر تطبيق هذه التيسيرات على الشبان الموجودين داخل الجمهورية والذين لم يتمكنوا من تقديم أنفسهم الى ادارات التجنيد التابعين لها خلال الفترة الانتقالية للعمل بالقانون الجديد

وعلم المحرر العسكرى للاهرام أن هذه التيسيرات الشاملة التى تقدمها لاول مرة وزارة الدفاع تأتى مراعاة لظروف الصعبة التى مرت بها البلاد قبل أكتوبر ٧٣ ؟ وتقديرا لارتباطات هؤلاء المواطنين بأعمال فى الخارج هى فى النهاية مؤثر ايجابيا على سمعة مصر وتدعم اقتصادها

ومن ناحية أخرى ستكون هذه التيسيرات هى آخر فرصة للمتخلفين عن التجنيد وبعدها يعرضون أنفسهم لعقوبة الغرامة والحبس .

الأهرام
مركز الأهرام للتنظيم والميكروفيلم

المصدر : الاهـــــــرام
التاريخ : ٢٨ اغسطـــس ١٩٨١

■ أبو غزالة بعد اجتماعه بشارون :

الانســـحاب ســـيتم فى موعـده وليســت هنـــاك أيـة مشـــاكل

أعلن الفـريق محمد عبـد الحليم أبو غزالة وزير الدفاع بعد انتهـاء اجتماعه مع اريل شارون وزير الدفاع الاسرائيلى الذى استمر ساعة وربع الساعة وحضره الخبراء العسـكريون من الجانبين أن اللجنة العسـكرية سوف تجتمع يوم ١٠ سبتمبر بالعريش لبحث التوقيتات الخاصة بالانسحاب.

وقال ردا على سؤال عن مواعيد الانسحاب : ان المعـاهدة ستنفذ بحذافيرها وان الانسحاب الاسرائيلى سيتم طبقا لجدول زمنى محدد بحيث تكون القوات الاسرائيليـة قد أتمت انسحابها فى شهر ابريل القادم وليس هناك أى مشكلات فى هذا الموضوع .

وأجاب الفريق أبوغزالة على سؤال حول المطارات والمنشآت المدنية التى سيتم تسليمها للادارة المصرية م قائلا: لقد تم الاتفاق فى هذا الصدد اثناء المفاوضات التى جرت بين الجانبين أمس وأول أمس ولاتوجد أى مشاكل وأن اريل شارون مستعد لان يقدم كل مساعدات وتسهيلات .

وبالنسبة للقوات المتعددة الجنسيات وهى قوات حفظ السلام قال الفـريق أبو غزالة : ستصل الى مواقعهـا قبل انسحاب القوات الاسرائيلية بشهر

وقد غادر اريل شارون مطار النزهة فى الخامسة والنصف عائدا الى بلاده

المصدر : الاهـــــــــرام
التاريخ : ٢٩ اغســـــطس ١٩٨١

■ ابو غزالة لراديو لندن :

موسكو تسعى لزيادة عدد خبرائها فى ليبيا

صرح الفريق عبد الحليم أبو غزالة وزير الدفاع والانتاج الحربى المصرى **بانه يعتقد أن الاتحاد السوفيتى هو الذى دفع العقيد الليبى معمر القذافى الى أن يأمر طائراته باعتراض الطائرات الامريكية أثناء قيامها بمنـــاورات فى البحر المتوسط .**

وقال وزير الدفاع المصرى فى تصريح أذاعه راديو لندن اليوم أنه مقتنع بأن الاتحاد السوفيتى يحاول أن يجـــد عذرا لزيادة تدخله فى ليبيا . كمـــا يعتقد بأنه سيكون من نتائج اسقاط الطائرتين الليبيتين ارســـال مزيد من المستشـــارين السوفيت والـــكوبيين الى ليبيا .

الأهرام
مركز الأهرام للتنظيم والميكروفيلم

المصدر : الاهـــــــــرام
التاريخ : ١٩ ستمبـــر ١٩٨١

■ أبو غزالة يعلن :

تعاون بريطانيا ومصر لانتاج المدافع وتزويدها بالدبابات

انتهت المباحثات التى أجراها وزير دفاع بريطانيا فى مصر الى الاتفاق على تزويد بريطانيا لمصر بالدبابات الحديثة ، وان يتعاونا على انتاج المدافع الثقيلة لاول مرة فى مصر ، مع تجديد مدافع الدبابات السوفيتية الصنع التى تملكها مصر وانتهى عمرها الافتراضى

وأضاف الفريق محمد عبد الحليم أبو غزالة وزير الدفاع والانتاج الحربى، ان المباحثات التى اجراها مستر جون نوت وزير الدفاع البريطانى ، فى القاهرة ، أسفرت عن ايجاد تعاون بين البلدين لانتاج البصريات ونقل التكنولوجيا البريطانية الى مصر فى مجال انتاج الاسلحة المتقدمة ..

وقال ان المباحثات أثبتت انه ليست هناك قيود فى بريطانيا على تزويد مصر بالاسلحة الحديثة .

الأهرام
مركز الأهرام للتنظيم والميكروفيلم

المصدر : الاهـــــــرام
التاريخ : ١٣ اكتوبـــــر ١٩٨١

ابو غزاله :

الجناة الاربعة

أحيـــــاء ..

اعلن الفريق عبد الحليم ابو غزلة وزير الدفاع والقائد العام للقوات المسلحة فى حديث لوكالة الاسشيتدبرس امس ، ان الجناة الاربعة الذين اشتركو فى اغتيال الرئيس انور السادات ، احياء جميعا وان قوات الامن استطاعت ان تقبض على احدهم بعد خمس ساعات من اختفائه

وقال الفريق ابو غزالة ان المتهم الاول الملازم خالد قد افاق من غيبوته واخذ يروى تفاصيل الجريمة

الأهرام
مركز الأهرام للتنظيم والميكروفيلم

المصدر : الاهـــــــرام
التاريخ : ٢٠ اكتوبـــــر ١٩٨١

جوائز للصحافة العسكرية
تمنحها وزارة الدفاع سنويا

قرر الفريق محمد عبد الحليم ابو غزالة وزير الدفاع والانتاج الحربي والقائد العام للقوات المسلحة منح جوائز سنوية للكتاب والمحررين والمصورين العسكريين تقديرا من القوات المسلحة لدورهم الاعلامي. وستخصص الجائزة الاولى لصاحب أفضل صورة وأفضل خبر أو تحقيق أو دراسة أو تحليل أو تعليق . والثانية لصاحب أفضل تغطية سحمية للعرض العسكري الذي يقام سنويا في ذكرى انتصار اكتوبر .

الأهرام
مركز الأهرام للتنظيم والميكروفيلم

المصدر : الاهـــــــــرام
التاريخ : ٢٣ اكتوبـــــر ١٩٨١

■ ابو غزالة :

طـــائرات (ف ــ ١٦) تصل لمصر خلال أسابيع

اعلن الفريق عبد الحليم ابو غزالة وزير الدفاع والانتاج الحربى ان طائرات « ف ــ ١٦ » ستصل قريبا وستظهر فى سماء مصر فى اقل من بضعة اسابيع وانه يجرى الان تدريبات للطيـــارين المصريين على طائرة الاواكس الامريكيه

وتحدث الفريق ابو غزالة عن المناورة التى ستجرى على ارض مصر والتى سيشترك فيها الامريكان فى نوفمبر القادم بحوالى كتيبتين من قوات الانتشار السريع ، وسيكون تدريبهم مع القوات المسلحة المصرية فى الصحراء بالذخيرة الحية وان هذه المناورة ستوجه تفيد كلا من الجانبين المصرى والامريكى .

الأهرام
مركز الأهرام للتنظيم والميكروفيلم

المصدر : الاهـــــــرام
التاريخ : ٢٦ اكتوبـــــر ١٩٨١

■ أبو غزالة فى لقائه بالجيش الثالث :

الهدوء يسود الحدود الغربية

اتفاق الأواكس لمصر تم قبل ٦ أكتوبر

اعلن الفريق عبد الحليم ابو غزاله وزير الدفاع والانتاج الحربى ان الموقف على الحدود الغربية هادىء تماما واكد انه لا توجد لمصر اية قوات خارج حدودها . وقال انه قد تم الاتفاق مع الولايات المتحدة على تبكير وصول بعض نوعيات الاسلحه والمعدات .

وأكد الفريق أبو غزالة فى لقائه امس بقاده وضباط وجنود الجيش الثالث الميدانى ان الاتفاق على وصول طائرتى الاواكس الامريكيتين الى مصر قد تم قبل السادس من أكتوبر باعتبار أن وجود هاتين الطائرتين بمصر سيتيح الفرصة لتدريب الاطقم المصرية التى ستعمل على طائرات « أى.٢.سى » ، التى تعاقدت عليها مصر عند وصولها .

واعلن ان القوات المسلحه المصرية ماتبت أن واصلت نشاطها ومهامها التدريبيه مدركة ان عجلة الحياة لابد وأن تسير وأن دعم كفاءتها القتاليـة سيظل هدفا استراتيجيا جديرا بكل الحرص عليه وبكل الالتزام بتنفيذه مهما كانت الظروف .

واشار الى ان جهود القوات المسلحة فى مجال الرعايه الاجتماعية لرجالها مستمرة وأن الاجراءات التنفيذية لبناء عدد من المدن العسكرية ستبدأ قريبا وستزود كل مدينة بمختلف المرافق والاحتياجات التى تحقق الاكتفاء الذاتى للمقيمين بها من العسكريين واسرهم .

وكان الفريق أبو غزاله قد قام صباح أمس بزيارة الجيش الثالث الميدانى . ورافقه بعض كبار قادة القوات المسلحة وكان وزير الدفاع قد قام بزيارة مماثلة لقوات الصاعقة واخرى لقوات المظلات [illegible] بعد يومين .

[illegible]

الأهرام
مركز الأهرام للتنظيم والميكروفيلم

المصدر : الاهـــــــــرام
التاريخ : ٢٨ اكتوبـــــر ١٩٨١

■ الفريق ابو غزالة :

القوات الجوية سلاح الردع الرئيسى لمصر

اعلن الفريق عبد الحليم أبو غزالة وزير الدفاع والانتاج الحربى أن القوات الجوية هى سلاح الردع الرئيسى للقوات المسلحة الذى يحمى سماء مصر من أى عدوان ، لذلك تم تخصيص نسبة كبيرة من ميزانية تسليح القوات المسلحة للقوات الجوية وحدها حتى تتمكن من تنفيذ خطة التطوير فى مواعيدها .

وقال ابو غزالة فى حديثه الى رجال القاعدة الجوية بالمنصورة اثناء زيارته لهم أمس أن الثقة فى كفاءة القوات الجوية هى انعكاس لثقة الشعب فى قواته المسلحة كلها .

الأهرام
مركز الأهرام للتنظيم والميكروفيلم

المصدر : الاهـــــــرام
التاريخ : ١ نوفمبـــــــر ١٩٨١

■ الفريق أبو غزالة فى معرض التسليح :

مصـــر قـادرة على ردع أى عـدوان

سنساعد أمريكا على مواجهة أية قوة عظمى اذا تدخلت ضدنا

اعلن الفريق محمد عبد الحليم أبوغزالة وزير الدفاع والانتاج الحربى انطائرات الاواكس لم تات الى مصر لردع اى عدوان لان مصر قادرة علىردع اى معتد ..

وقال الفريق أبو غزالـة انه اذاحاولت قوة عظمى التدخل ضدنا فىالمنطقة فاننـا سنساعد أمريكا علـى مواجهة هذه القوة العظمى المعتدية ،لاننا لانستطيع ان نواجهها بمفردنا .

وأوضح وزير الدفاع فى مؤتمـرصحفى عقده عقب افتتـاح معـرضالقاهرة ٨١ للتسليح أن قواتنا تستفيد من التدريبات المشتركة مع الامريكيينوان الفائدة متبادلة خاصة فى مجـالحرب الصحراء . وقال ان طـائرتى الاواكس غادرتا الاراضى المصريـة ،وقد تعودان للانضمام الى التدريبات المشتركة بين القوات المصرية والامريكية التى ستجرى فى منطقة غرب القاهرة .

واضاف اننا سنستمر فى برنامجالتدريب على طائرات الاواكس بعد أن تعـرف رجالنا عليها ، خاصة وانها تقـوم بنفس العمل الذى تقوم به طـائرات الهوك ـ اى الانذار المبـكر ـ التى ستحصل عليها مصر .

وعن الموقف فى تشاد والسودان قال الفريق أبو غزالة اننا سعداء بأن نسمع أن التذانى تنسحب قواته من تشاد ومن حدودنا الغربية ونحن نأمل أن يتحقق ذلك ولكن لايمكننا الاسترخاء لمجرد سماع مثل هذه التصريحات .. وقال ان اى مشكلة داخلية فى اى دولة افريقية تؤثر على أمن افريقيا ، ونحن نريدها قارة مسالمة مستقرة .

وقال الفريق أبو غزالة ان مصرتصنع الان كل أنواع الذخائر وستصنع قريبا المدافع الثقيلة وناقلات الجنود المدرعة بهدفالاكتفاء الذاتىثم مساعدةاصدقائنا فى المنطقة وفى افريقيا وبذلك نساهم فى تحقيق الاستقرار .

وعن صفقات الاسلحة الامريكية قال وزير الدفاع اننا لم نطلب من الامريكيين

الأهرام
مركز الأهرام للتنظيم والميكروفيلم

المصدر : الاهـــــرام
التاريخ : ١ نوفمبـــر ١٩٨١

مزيدا من الاسلحة .. ولكن طلبنا تقديم مواعيد تسليمها . وردا على سؤال عما اذا كان هذا بمثابة سباق للتسلح في المنطقة . قال الفريق أبو غزالة ان سباق التسلح موجود في أوروبا وفي الشرق الاقصى وفي كل مكان ، وليس عندنا سباق تسلح لاننا نحتاج الى ما نحتاجه للدفاع عن أنفسنا وتحقيق الامن والاستقرار لنا وللمنطقة كلها .

وكان الفريق أبو غزالة قد ألقى كلمة الافتتاح لمعرض القاهرة ٨١ للتسليح الذي يعد أول معرض من نوعه في دول العالم الثالث .. فقال أن هذا المعرض يعتبر نقطة تحول لتحديث قواتنا المسلحة واطلاعها على أحدث ماينتجه العالم في هذا المجال ، وأضاف اننا فكرنا بعد اللحظات الحزينة لاستشهاد الزعيم الراحل أنور السادات أن نؤجل افتتاح المعرض ولكن الرئيس حسني مبارك أعلن أن مصر تتبع نفس الخط الذي سار عليه السادات . وأن افضل مانفعله للزعيم الراحل هو تحقيق أهدافه وأحلامه ، وكان في مقدمتها تحديث القوات المسلحة . ويأتي في هذا الاطار المعرض الذي بدأ أمس . وأضاف الفريق أبو غزالة في كلمته أن العسكرية والاهتمام بالاسلحة لاتعني الحرب ولكنها تعني اساسا الحفاظ على السلام .

واختتم الفريق أبو غزالة كلمته قائلا ان السلام لاينفصل عن الامن ، وليست هناك دولة تترك مصالحها طوع ارادة الاخرين .

وكان المعرض قد افتتح رسميا في الحادية عشرة من صباح أمس . وحضر الافتتاح المهندس جمال السيد وزير الدولة للانتاج الحربي . واللواءات لطفي شنانة قائد القوات الجوية والسيد حمدي قائد قوات الدفاع الجوي ، وماجد النار مدير المدرعات . ومنير شاش مدير المدفعية . [illegible]

في المعرض ١١٢ شركة من ١٢ دولة اجنبية وضم المعرض اجنحة مختلفة للاسلحة البرية والبحرية والجوية . والدفاع الجوي بجانب احدث ما أنتجه العالم في مجال الاجهزة والمعدات الالكترونية وأجهزة القيادة والاتصالات .

المصدر : الاهـــــــرام
التاريخ : ٢٣ نوفمبـــر ١٩٨١

أبوغزالة . العسكريون الـ٦ حوكمـوا بتهمة الاهمـال ولم يشتركوا فى مؤامرة الاغتيال

صرح الفريق محمد عبدالحليم أبوغزالة وزير الدفاع والانتاج الحربى بأن صورة العسكرية المصرية مشرقة كما كانت دائما وقال: لاارى اى تأثير لماحدث على هذه الصورة ، وليس عندنا اى ضابط او افراد اشـتركوا فى مؤامرة اغتيـال السادات سوى من أعلن عنهم وأن الضباط الستة الذين حوكموا قـد حوكموا بسبب بعض الاهمال ولكنهم لم يشتركوا فى مؤامرة الاغتيال .

الأهرام
مركز الأهرام للتنظيم والميكروفيلم

المصدر : الاهـــــرام
التاريخ : ١ ينايـــر ١٩٨٢

خطة تطوير قواتنا المسلحة

وقال المشير عبد الحليم ابو غزالة : خطة مصر لتطوير قواتها المسلحة تقوم على اساس رفع القدرة والكفاءة القتالية لها من خلال :

■ التدريب الشاق لدواعي العلمي ورفع الوعي الفني لدى جميع افراد القوات المسلحة ، حيث أن تحديث التسليح ، يرتبط ارتباطا وثيقا بالقدرة على سرعة استيعاب الاسلحة والمعدات الحديثة .

■ المحافظة على الاستعداد التالي الدائم للقوات المسلحة وتطوير أسلوب الاستخدام للاسلحة والمعدات ، واستيعاب الدروس المستفادة من الحروب التي دارت في كل انحاء العالم عام ١٩٨٢ .

■ التمسك باستراتيجية تنويع مصادر السلاح والتغلب على أي آثار جانبية لهذه الاستراتيجية .

■ دفع عجلة وكفاءة الانتاج الحربي لتحقيق أكبر قدر ممكن من الاكتفاء الذاتي ، وتحقيق فائض للتصدير فيما نتفوق فيه ليكون مصدرا من مصادر الدخل القومي .

■ استمرار مشاركة جهاز الخدمة الوطنية الكبرى التابع للقوات المسلحة في تنفيذ عديد من المشروعات القومية لرفع المعاناة ، وضرب المثل في الاداء العلمي المبني على الادارة الحديثة وتكنولوجيا العصر ، واستغلال النجاح الذي حققته القوات المسلحة في هذا المجال .

واضاف المشير ان غاية الامن القومي الذي تنادي به مصر هي منع العدوان عليها وان تصد هذا العدوان اذا حدث ، ولهذا بنيت خطة تطوير قواتنا المسلحة لتمتلك قوة قادرة على تحقيق استراتيجية الردع والتي تواجه أي عدوان على مصر .

الأهرام
مركز الأهرام للتنظيم والميكروفيلم

المصدر : الاهـــــرام
التاريخ : ١ يناير ١٩٨٢

متغيرات الموقف الاستراتيجي العالمي

وكان نائب رئيس الوزراء ووزير الدفاع قد بدأ تصريحه [للاهرام] بعرض المتغيرات الدولية والاقليمية الهامة التي شهدها العام المنتهي ، خاصة بالنسبة لمنطقتنا التي نعيش في قلبها ونتفاعل بها ومعها ، وجهود السلام في الشرق الاوسط ، وتفاعلات المنطقة العربية في ردود الفعل ، وانعكاسات كل من : الموقف الاسرائيلي وغزو لبنان ومذبحة بيروت — الحرب العراقية الايرانية ، واثرها على دول الخليج ، استمرار الانقسامات والمنازعات العربية والافريقية ، بالاضافة الى تنافس وصراع القوتين العظميين عموما وفي مسرح الشرق الاوسط اساسا ، وخلص منها لعدة حقائق هامة هي :

■ ان الصراع بين القوتين العظميين حول المنطقة ، التي نعيش في قلبها ونتفاعل بها ومعها ، قائم ومستمر .

■ ان الولايات المتحدة ترى ان في دفع جهود التسوية السلمية لمشكلة الشرق الاوسط ، مصلحة لها

■ ان الاتحاد السوفيتي يهمه ابقاء الاوضاع على ما هي عليه ، وهي الاوضاع التي نجح في ترتيبها لنفسه بالمنطقة .

■ ان الصراعات الاقليمية تخلق مناخا مناسبا للقوى الكبرى لمد وتدعيم نفوذها بالمنطقة .

■ ان السباق المطرد لقوى عسكرية محبطة بما ما زال مستمرا وبمعدلات عالية .

وخلص المشير ابو غزالة بعد استعراض الموقف العالمي وتأثيره على مصر ، الى ضرورة ان نمتلك مصر قوة الردع لتأمين الدفاع عن أراضيها واستقرار الاوضاع بها .

الأهرام
مركز الأهرام للتنظيم والميكروفيلم

المصدر : الاهـــــــرام
التاريخ : ٢٥ يناير ١٩٨٢

■ أبو غزالة يعلن

بناء قواتنا المسلحة لتأمين حدودنا

تحقيق الاكتفاء الذاتى فى تصنيع الأسلحة وتصدير الفائض

أعلن الفريق محمد عبد الحليم أبو غزالة وزير الدفاع والانتاج الحربى أن الاستراتيجية المصرية لمواجهة التهديدات والمخاطر تقوم على بناء القوات المسلحة بحيث تكون قوية وقادرة على تأمين حدود مصر ومصالحها ، وان القوات المسلحة تتولى حاليا تحقيق الاكتفاء الذاتى لافرادها وتقوم بتصنيع بعض انواع الاسلحة وتصدير الفائض وتوفير الامن الغذائى والاسكان .

وقال وزير الدفاع فى كلمته التى القاها امس باكاديمية الشرطة بدعوة من السيد حسن ابو باشا وزير الداخلية عن استراتيجية مصر العسكرية خلال المرحلة المقبلة إن منطقة الشرق الاوسط اصبحت منطقة الصراع الرئيسى فى العالم بين القوتين العظميين للسيطرة على اهم الطرق المائية وعلى منابع البترول بها التى تحتكر ٦٥٪ من احتياطى العالم من البترول ، اذ ان ٥٥٪ من تجارة البترول العالمية تمر من هذه المنطقة ، وستظل هذه المنطقة دائما فى دائرة الصراع الدولى من اجل الاستيلاء على الطاقة ولابد لمصر ان تحدد استراتيجيتها القومية والعسكرية حتى تجد الطريق الامثل وسط هذا الصراع .

وكان وزير الداخلية قد القى كلمة ترحيب بالفريق ابو غزالة فى بداية اللقاء كقائد عام للقوات المسلحة وكمثل لما يربط بين الشرطة والقوات المسلحة من مشاعر الاخوة واواصر الولاء على طريق العمل المشترك والجهد المتكامل لتأمين الوطن وسلامة المواطنين .. واكد وزير الداخلية على ان رجال الشرطة مع زملائهم فى القوات المسلحة سيحمون الوطن باستمرار وسيعملون على تحقيق اقصى درجات الاستقرار .. وقدم السيد ابو باشا فى ختام اللقاء درع الشرطة للفريق ابو غزالة □

السيد حسن ابو باشا وزير الداخلية يقدم درع الشرطة للفريق ابو غزالة وزير الدفاع .

الأهرام
مركز الأهرام للتنظيم والميكروفيلم

المصدر : الاهـــــــــرام
التاريخ : ١٠ مـــارس ١٩٨٢

■ وزير الدفـــاع يعلن

مصر تتسلم طائرات اف — ١٦

يوم ٢٥ مارس وصفقة الدبابات آخر يونيو

أعلن الفريق عبد الحليم أبو غزالة وزير الدفاع والانتاج الحربى أن مصر ستتسلم فى ٢٥ مارس الحالى طائرات [اف — ١٦] المتعاقد عليها ، و ٩ طائرات من طراز بافلو الكندية ، كما تصل قبل ٣٠ يونيو القادم صـــفقة الدبابات المتعاقد عليها مع الولايات المتحدة الامريكية بعد تصديق الكونجرس عليها . وفى نهاية العام القادم تصل دفعة الميراج ٢٠٠٠ التى تم التعاقد عليها مع فرنسا .

وأضاف وزير الدفاع «اننا نتفاوض الآن لتصـــنيع القاذفة الصـــاروخى [التاو] ، وتصنيع أول دبابة للقوات المسلحة ، كما سيتم فى نهاية هذا العام انتاج أول بانسورة « د — ٣٠ » كما يجرى تجميع الطائرة [الفاجيت] وسيتم تطوير صناعة الطائرات لتنتج أول طائرة مقاتلة قاذفة » .

وقال الفريق أبو غزالة أن هناك اضافات للقطاع الجوى وتنتليجا جديدا للمدفعية حتى تدخل مجـــال المدافع ذاتية الحركة . ونأمل أن يكون الانتاج الحربى مصدراً للانفاق على تطـــوير وتدعيم القوات المسلحة . كما سيتم توقيع عقود جـــديدة لتطـــوير قواتنا المسلحة طبقا للخطة الخمســـية القادمة

جاء ذلك فى الاحتفال الذى أقامه معهد المدفعية بتخريج دورة أركان حرب تخصص مدفعية ، وشـــهد الاحتفال اللواء شوقى المنيرى مســـاعد وزير الدفاع ، واللواء سمير شـــاش قائد المدفعية ، واللواء جمال شرف مدير المعهد وجمع من كبار القادة والضباط وقام وزير الدفاع بتوزيع جوائز السوق على أوائل الخريجين .

وأشاد اللواء سمير شاش بدور رجال المدفعية ، فى تطوير الاسلحة والمعدات لرفع كفاءتها ، واستخدامها لاحتياجات المساندة ، وأشـــد البيرو والمرات [illegible]

الأهرام
مركز الأهرام للتنظيم والميكروفيلم

المصدر : الاهـــــرام
التاريخ : ٢٤ مـــارس ١٩٨٢

■ الفـريق أبو غـزالة يعـلن :

شراء مصنع لانتاج الدبابات

وبدء تصـنيع أول ماسورة مدفع محليا

أعلن الفريق محمد عبد الحـليم أبو غزالة وزير الدفاع والانتاج الحربى ان مصر تدرس حاليا امكانية شـراء مصنع بريطانى كامل لانتـاج الدبابات الخفيفة ، وان أول ماسـورة مدفع مصرى « عيار ١٢٢ مللمترا » دخلت أول أمس خط الانتاج الفعلى لتـكون البداية الحقيقية لتصنيع المدافع محليا وسوف يتم خلال اسبوعين توقيع عقد مشترك مع الجانب البريطانى لانشـاء مصـنع للبصريات يكون قادرا على تصدير ٢٠٪ من انتاجه للخارج بعد ٣ سنوات من بدء انتاجه ، وهى صناعة تمثل ٢٥٪ من الصناعات الحربية .

وقد أدلى الوزير بهذه التصريحات عقب انتهاء جلسة المباحثات مع الوفد العسكرى البريطانى برئاسـة لورد ترينشارد وزير الدفاع البريطانى والتى حضرها السيد ميكين رئيس مجموعـة شركات التسليح الملكية البريطانية ، والدكتور مهندس جمال السـيد وزير الدولة للانتاج الحربى وعدد من كبار العسكريين المصريين والبريطانيين .

وأعلن وزير الـدفاع أن الوزارة تدرس بعض الموضوعات المتعلقة بتزويد بريطانيا لمصر بصواريخ مضادة للطائرات غير أننا لم نتخذ قرارنا بعد فى هذا المجال . كما تدرس مع احدى الدول حاليا تطوير الجيل الحالى لصواريخ «سوينج فاير» وتصنيع جيل اكثر تطورا من هذه الصواريخ تمهيدا لاحلالها محل الصواريخ من الجيل الاول . [illegible] المصانع الحربية المصرية نجحت بالتعاون مع الخبرة البريطانية فى صناعة بعض الذخائر المضادة للدبابات والتى تحتاج الى أرقى أنواع التكنولوجيا .

وأضاف الوزير أن اعـدادا من طائرات النقل العسكرية الكندية من طراز «بيفر» قد سلمتها مصر فى مارس الحالى . وانه تطبيقا لسياسـة تنويع مصـادر السـلاح فانه يمر الآن وخلال هذه الساعات من قناة السويس أحدث غواصتين اشترتهما القوات المسلحة فى طريقهما الى احدى القواعد البحرية بالاسكندرية والغواصتان [illegible] من [illegible] الولايات المتحدة ولكن من دولة صديقة أخرى .

وعن توفير قطـع الغيار للمعدات الشرقية قال وزير الدفاع أن مصر تقوم الآن بتصنيع ٩٩٪ من قطع غيار المعدات الشرقية بالاضافة الى أنواع أخرى من الاسلحة .

وصرح الدكتور مهندس جمال السيد ابراهيم وزير الدولة للانتاج الحربى ، ان التعاون بين مصر وبريطانيا قد تطور فى عدد من المجالات منها المدفعية والذخائر وتصنيع قطع غيـار بعض المعدات الشرقية وان هذا التعاون يمضى قدما فى اتجاه تصنيع المعدات الثقيلة لقواتنا المسلحة .

الأهرام
مركز الأهرام للتنظيم والميكروفيلم

المصدر : الاهـــــــرام
التاريخ : ٣٠ مـــارس ١٩٨٢

■ أبو غزالة بعد اجتماعه بريجان :

أحداث الضفة تثير القلق فى المنطقة
اسرائيل تنسحب فى الموعد المحدد

واشنطن في ٢٩ — من ليفون كيشيشيان — سلم الفريق عبد الحليم ابو غزالة وزير الدفاع الليلة رسالة شخصية من الرئيس حسنى مبارك للرئيس الامريكى ريجان .

وأعلن الفريق أبو غزالة فى تصريحات للصحفيين عقب اجتماعه مع الرئيس الامريكى أن مباحثاته مع الرئيس الامريكى ريجان كانت ودية ومثمرة للغاية . وقال ان زيارته الحالية للولايات المتحدة تتم فى اطار التشاورات المستمرة بين مصر والولايات المتحدة .

وأعلن الفريق أبو غزالة أن احداث الضفة الغربية تثير قلقا مماثلا بالنسبة لمصر ولكل فرد فى المنطقة وقال انها لا تساعد الجهود المبذولة لتحقيق تقدم على الطريق الى اقرار السلام الشامل فى المنطقة .

وقال ان اسرائيل ستنسحب من الجزء الاخير من سيناء فى الموعد المقرر لذلك وهو يوم ٢٥ ابريل القادم .

وكان الفريق أبو غزالة قد اجتمع قبل ذلك مع الكسندر هيج وزير الخارجية الامريكى وصرح عقب الاجتماع بأنه استعرض مع هيج الوضع بصفة عامة فى منطقة الشرق الاوسط .. وقال وزير الدفاع ان المباحثات قد شملت ايضا الوضع فى سيناء والخطوات التى ستتخذ تمهيدا لتسلمها .

واعلن الفريق أبو غزالة ردا على أسئلة الصحفيين أن مصر تتطلع الى السلام وانها ملتزمة به ، واضاف اننا نبحث الخلافات لايجاد تسوية سلمية لها وبأسلوب سلمى . وقال انه يأمل الا يكون للوضع فى الضفة الغربية تأثير على جهود السلام . وأن عملية الانسحاب من سيناء تمضى بسهولة

واجتمع الفريق أبو غزالة أيضا مع فرانك كايوتشى نائب وزير الدفاع الامريكى . نظرا لتعذر وجود وزير الدفاع الذى يقوم حاليا بزيارة لليابان

المصدر : الاهرام
التاريخ : ٢٥ ابريل ١٩٨٢

المشير أبو غزالة للجيش :

عودة سيناء بدأت يوم العبور في ٦ أكتوبر

وجه المشير محمد عبد الحليم أبو غزالة وزير الدفاع والانتاج الحربي كلمة الى ضباط وجنود القوات المسلحة المصرية — في مناسبة اتمام الانسحاب من سيناء — قال فيها ان عودة سيناء الى الوطن بدأت ظهر يوم ٦ اكتوبر عام ١٩٧٣ يوم عبرنا القناة الى سيناء وقال أن قواتنا سوف تظل — وقت السلم مثلما كانت وقت الحرب — مستعدة للبذل والعطاء والتضحية من أجل الوطن المفدى تطور امكانياتها وكفاءتها بالتدريب المتواصل والاستعداد الكامل لكل طارىء .

كما وجه الفريق عبد رب النبي حافظ رئيس أركان حرب القوات المسلحة كلمة قال فيها : [ان السلام يبقى ما بقيت القوة التي تحميه وتلك هي المهمة الاولى للقوات المسلحة وسوف تحافظ قواتنا المسلحة على مستوى أدائها الرائع بالارتقاء بمستوى التدريب والتزود بالسلاح المصري] .

الأهرام
مركز الأهرام للتنظيم والميكروفيلم

المصدر : الاهـــــــــرام
التاريخ : ٢٦ ابريـــــل ١٩٨٢

■ المشير أبو غزالة :

قواتنا المسلحة مسئولة عن أمن مصر

عقد المشير محمد عبد الحليم أبو غزالة مؤتمرا صحفيا بعد اجتماع المجلس الاعلى للقوات المسلحه تحدث فيه عن مسئوليات القوات المسلحة فى مرحلة السلام الذى قال انها لا تتغير وهذه المسئوليه هى تأمين مصر وسلامتها وتأمين السلام .

واستبعد المشير أبو غزالة ماأشيع عن تخفيض الانفاق العسكرى قائلا ان هذا كلام غير سليم ، وان أمن وسلامة مصر تقتضى توفير مطالب محددة ، وقال ان ميزانية القوات المسلحة تتضمن ما يكفل ذلك .

وسئل عن دور القوات المسلحة فى مرحلة السلام فقال انه نفس دور القوات المسلحة فى كل دولة ، وهو الدفاع عن أراضى الدوله ضد أى عدوان . وذلك أمر لايتغير حتى فى مرحلة السلام .

وفيما يتعلق بالادعاءات التى نسبت الى مصر بانتهاك معاهدة السلام قال ان مصر لم تقم بأى انتهاك ، ولقد اتخذنا كل ماهو مناسب بحيث لاتخلق أى نوع من التوتر أو الحساسية لدى الاسرائيليين .

وقال المشير أبو غزالة أن الولايات المتحدة أبلغتنا بوجود بعض الاخطاء فى الطائرات « ف — ١٦ » ويتم الان اصلاح هذه العيوب ، وأبلغتنا أن الطائرات الباقية من هذا النوع والتى كان من المقرر تسليمها لنا الان قد تأخر بعض الوقت الى أن يتم هذا الاصلاح .. ولكن الطائرات التى [illegible]

المصدر : الاهـــــــــرام
التاريخ : ٥ يونيـــو ١٩٨٢

أبو غزالة يتحدث اليوم
عن الامن الاستراتيجى لمصر

يلقى المشير محمد عبد الحليم أبو غزالة وزير الدفاع والانتاج الحربى محاضرة بعد ظهر اليوم بنادى التحرير الدبلوماسى حول الامن الاستراتيجى لمصر .

الأهرام
مركز الأهرام للتنظيم والميكروفيلم

المصدر : الاهـــــــــرام
التاريخ : ٢٠ أغسطـــس ١٩٨٢

السؤال المحدد الآن : تنمية الصحراء : وهم أم حقيقة ؟

المشير أبو غزالة يؤكد الدراسات

التي عرضها « الأهرام » عن تنمية الصحراء الغربية

نعترف، وبصراحة شديدة اننا اوشكنا على غلق باب الكلام في هذه القضية بعد تساؤلنا الجمعة الماضية عن : تنمية الصحراء .. هل هي ممكنة .. ام لا ؟ وهل هي ضرورة عاجلة ام مؤجلة ؟ وقلنا : ان الدور يجيء الآن على الاجهزة الرسمية وغير الرسمية والهيئات العاملة في هذا المجال .. ذلك اننا نؤمن بالتكامل .. واننا جزء من « الكل » المصري ، وطالبنا بضرورة ان نصل الى امر محدد .. .. وانه « ينبغي ان لاتضيع الدراسات الجادة وسط زحام الحياة وان لاتتوه الكلمات على الورق بمضي الزمن ! فاذا كان للكلمة قيمة فهي انها تحمل شحنات من الافكار الجديدة والحلول لمشكلات نعاني منها اليوم وسوف نكابدها في الغد !

دراسات يعدها :
محمـــود مـــراد

كنا نتوقف لولا مؤشرات إيجابية حدثت في اليوم التالي مباشرة .. ففي صباح السبت قال المشير محمد عبد الحليم ابو غزالة في حديث صحفي عن نفس القضية التي عرضناها خلال الاسابيع الماضية

« ان هناك ستة ملايين فدان من اجود الاراضي الصالحة للزراعة غرب بحيرة ناصر في جنوب الوادي الجديد وهذا مشروع قومي استراتيجي تمت دراسته ويمكن للقوات المسلحة المساهمة فيه بكل طاقاتها ان هذه الاراضي في حاجة الى المياه التي يمكن ان تصل اليها عن طريق قناة تخرج من بحيرة ناصر .. ولو بدأنا المشروع سنة ١٩٨٢ فانه يمكننا حتى سنة ١٩٨٨ استصلاح نحو مليون فدان وانشاء محطة توربينات عند بداية القناة من بحيرة ناصر ، مع التوسع في استخدام الطاقة الشمسية وطاقة الرياح كمصادر بديلة .. ثم تبدأ المرحلة الثانية من ١٩٨٨ الى ١٩٩٢ التي يمكن خلالها استصلاح مليون فدان اخرى مع مد القناة الرئيسية الى شمال الواحات الداخلة والخارجة مع استكمال مد خطوط السكك الحديدية لمسافة ٣٠٠ كيلو متر ومدها طريق بري ، وممكن حتى عام ٢٠٠٠ لتصل القناة الى منخفض القطارة ليصبح بحيرة من المياه العذبة تمتد شمال الصحراء الغربية او افضل من شق قناة من البحر المتوسط الى المنخفض بما يحتاجه من تطهير للاستفادة منه في الري ، وهذا مشروع [illegible] ، مواد [illegible] البحر ويستغل ستة ملايين فدان

المشير أبو غزالة

الأهرام
مركز الأهرام للتنظيم والميكروفيلم
المصدر : الأهرام
التاريخ : ١٠ أغسطس ١٩٨٢

هكذا اكد المشير ابو غزالة ما عرضناه هنا من دراسات وهي بالتحديد ثلاث دراسات :

● **الأولى تقول :** بشق قناة من مدخل بحيرة ناصر الى الصحراء الغربية لتحيل الصحراء الى اراض خضراء تنشأ فيها زراعة كاملة للحاصلات المجالات ولمجتمعات جديدة تقام فيها ايضا صناعات زراعية وبيئية علاوة على انها ستساعد على استخراج المعادن والثروات الطبيعية .

● **الثانية تقول :** بشق قناة من نفس المكان لكن بطول ٤٠ كيلو مترا فقط ثم تمتد عبر شبكة انابيب الى المنخفض وفي نفس الوقت تمتد شبكة انابيب اخرى من فرع النيل عند رشيد الى الساحل الشمالي الغربي .. الى السلوم .

● **الثالثة تقول :** بشق قناة من جنوب مصر .. من منطقة التكامل بين مصر والسودان ، حيث تحمل المياه بما فيها من نفس الى الصحراء الغربية ..

وفي الدراسات الثلاث .. محطات توربينات تقام كل مسافة معينة لتوليد الطاقة .. كما انها تتضمن مشاريع تكميلية لاقامة المجتمعات الجديدة ونوعياتها على اساس محاور تنمية حقيقية ومستمرة ، ايضا فانها تتضمن حلولا لاداء نفس الهدف في الصحراء الشرقية وفي سيناء .

● ● ●

على اي حال ، فقد جاءت تصريحات المشير ابو غزالة ايجابية ومبشرة ..

الأهرام
مركز الأهرام للتنظيم والتوثيق والتعليم

المصدر : الأهرام
التاريخ : ٢٧ اغسطس ١٩٨٢

المشير أبو غزالة يشيد بعلاقات مصر وأسبانيا

اعلن المشير عبد الحليم ابو غزالة وزير الدفاع والانتاج الحربي اننا في سبيل تطوير قواتنا المسلحة نطرق جميع الابواب لتحقيق مبدأ تنويع مصادر السلاح ، واشاد وزير الدفاع بالعلاقات المصرية الاسبانية ووصفها بانها ممتازة واضاف ، ان اسبانيا تملك صناعة حربية متقدمة وان هناك مجالات كبيرة للتعاون بين البلدين سنبحثها مع الجانب الاسباني بما يخدم مصالحنا القومية واستراتيجيتنا .

وعن الاتفاقات مع اسبانيا قال المشير ابو غزالة انه قد ابرمت بيننا وبينهم عدة اتفاقيات لم يعلن عنها تفصيلا ، واضاف : واسبانيا من الدول التي تملك انشطة عسكرية ممتازة في مجالات البحرية والمدرعات والصناعات الجوية ، ونحن في مجال شراء السلاح نصر على شيئين اولا أن تكون هناك نسبة معقولة من تصنيع بعض عناصر هذا السلاح . ثانيا أن يصنع قطع الغيار حتى لا يتعرض لاية ازمات ، فاستهلاك المعدات العسكرية لقطع الغيار والصيانة كبير ، كما اننا بذلك نخفض الاتفاق .

وعن التدريب على السلاح قال المشير ابو غزالة ان اي مجال عسكري يتبعه بالضرورة مجال تدريبي وبالتالي فانه مع اي تعاقدات مع اية دولة نرسل لها الفنيين والمهندسين اللازمين للتدريب .

واشار المشير ابو غزالة الى ان التعاون بيننا بدأ منذ حوالي عام واننا نبحث عن مصادر السلاح من منطلق المصلحة القومية اولا واخيرا .

وكان المشير عبد الحليم ابو غزالة وزير الدفاع والانتاج الحربي قد استقبل امس بمطار القاهرة الوفد الاسباني برئاسة جوان انطونيو جارسيا نائب رئيس الوزراء ووزير الاقتصاد الاسباني وكان في استقباله ايضا اللواء جمال السيد وزير الدولة للانتاج الحربي واللواء عطية سليمان قائد المنطقة العسكرية المركزية واللواء سيد حمدي قائد قوات الدفاع الجوي . والسيد البرتو لويس ارني سفير اسبانيا في القاهرة .

وصرح الوزير الاسباني لدى [illegible] بانه يحمل رسالة من رئيس حكومته للرئيس حسني مبارك وقال : اننا نتطلع الى زيارة الرئيس مبارك المقبلة لمدريد في ديسمبر القادم وامل ان يتاح لي فرصة تسليمه الرسالة شخصيا .

الأهرام
مركز الأهرام للتنظيم والميكروفيلم
المصدر : الأهرام
التاريخ : ١ سبتمبر ١٩٨٢

■ المشير عبد الحليم أبو غزالة يعلن :

استراتيجيتنا منع أى عدوان على مصر

الدفاع عن أمن السودان لا يقل أهمية عن أمن سيناء

القوات المسلحة تنتج احتياجاتها من المواد الغذائية

كتب — عزت عبد المنعم وحسين فتح الله :

اعلن المشير محمد عبد الحليم أبو غزالة نائب رئيس الوزراء ووزير الدفاع والانتاج الحربى والقائد العام للقوات المسلحة ان استراتيجية الامن القومى المصرى تهدف الى منع اى عدوان مباشر أو غير مباشر على مصر .. واعداد قوات على درجة مبكنة عالية تمكنها من خفة الحركة لنقل القوات والمعدات من اتجاه استراتيجى الى آخر بالاضافة الى ضرورة ان تكون لدينا ذراع طويلة تمكننا من نقل المعركة خارج حدودنا لاننا لن نقبل بعد اليوم تلقى الضربة الاولى كما حدث فى حرب ١٩٦٧ .

كما أعلن أن القوات المسلحة تنتج احتياجاتها من المواد الغذائية الاساسية وستطرح ما يفيض عن حاجتها فى الاسواق المحلية خلال العام القادم ، كما ستقوم باستصلاح ٦٠ ألف فدان بغرب النوبارية والفيوم فى اكتوبر القادم فى مشاريع زراعية صناعية متكاملة .

واضاف ان امن السودان ومصر لايتجزأ والاهمية الاستراتيجية للسودان تمثل نفس الاهمية الاستراتيجية لسيناء وان مصر تسعى لزيادة التكامل مع هذا البلد الشقيق الذى نصر على الدفاع عنه حتى الموت .

وكان المشير ابو غزالة قد القى أمس محاضرة بمركز الدراسات الوطنية تلبية للدعوة التى تلقاها بمناسبة انتهاء الدورة التثقيفية الثانية لرواد شباب الحزب الوطنى الديمقراطى بالمحافظات .

وقال ابو غزالة ان علينا ان نحمى بكل قوة اى عدوان على مصر بمجرد حدوثه مما يحمى استقلال الوطن وقيمة تراثه ونمط الحياة الذى اختاره لنفسه واضاف ان الاستراتيجية المصرية الجديدة هى استراتيجية ردع ، ولابد ان تتوافر فيها ثلاثة عناصر تتلخص فى انه يجب أولا ان تكون لدينا القوة العسكرية القادرة على الردع وثانيا توافر النية الصادقة على استخدام هذه القوة بحسم وثالثا — أن يكون الخصم مقتنعا باننا نمتلك هذه القوة القادرة على الردع .

واوضح وزير الدفاع أن سياستنا العسكرية تسعى — نظرا لتعدد اتجاهات التهديدات المحيطه بالمنطقة وبمصر — الى ان تكون قادرة على مواجهة تهديد واحد فى وقت واحد على ان تعمل القوى السياسية على تحييد اتجاهات التهديد الاخرى وان تكون لدينا قوة ثانوية تقوم بصد تلك التهديدات الفرعية .

الأهرام
مركز الأهرام للتنظيم والميكروفيلم

المصدر : الأهرام
التاريخ : ٤ سبتمبر ١٩٨١

وعن حرب الخليج أكد المشير أبو غزالة ان مصر لم ترسل ولن ترسل اية قوات الى هذه المنطقة وانها تسعى مع غيرها من الدول الى ازالة التوتر ووقف الحرب بين العراق وايران ذلك لان أمن الخليج يرتبط بالامن القومى المصرى للمصلحة الاقتصادية المصرية ولحاجتنا الى التكنولوجيا الغربية التى يهددها بلا شك وقف ضخ البترول الى أوربا الغربية ، كما أن البحر الاحمر وقناة السويس يساهمان فى نقل حوالى ٥٥٪ من تجارة بترول العالم الذى يأتى معظمه من الخليج »

وقال المشير أبو غزالة أن إنتاج القوات المسلحة من البيض وصل الـ ٦٤ مليون بيضة فى نهاية هذا العام ، وسيطرح الفائض فى الاسواق المحلية من العام القادم ، كما تغطى القوات المسلحه احتياجاتها من اللحوم الحمراء بعد أن وصل عدد عجول التسمين فى مشروع الابن الغذائى الى ٤٢ ألف رأس .

واضاف انه تتم خلال الشهور القادمة تسليم ٢٢٥٠٠ شقة للضباط وضباط الصف المتطوعين دون مقدم . وقال انه تم الاتفاق مع وزارة السياحة على شراء سرب من ٤ طائرات لمراقبة السفن التجارية فى مياهنا الاقليمية لمنع تلوث شواطئنا بالزيت .

وعن تدريب الحرفيين والمهنيين قال المشير أبو غزالة أن القوات المسلحة تقوم بتخريج ٦ آلاف سائق و ٣٢ ألف عامل فنى سنويا للسوق المحلية ، وقد تم وضع خطة لتدريب ٢٠ ألفا آخرين ليرتفع العدد الى ٦٠ ألف مهنى وحرفى يضافون الى سوق العمالة المصرية سنويا ، وستبدأ فى تدريب وتخريج العمالة الزراعية لتخدم مشروعات القوات المسلحة والسوق المحلية .

الأهرام
مركز الأهرام للتنظيم والميكروفيلم
المصدر : الاهـــــــرام
التاريخ : ١٤ سبتمبر ١٩٨٢

■ ابو غزالة :

الموقف العربى يتطلب قـــوة ردع مصـــرية تملك ســـرعة الحركة

الكويت فى ١٣ — وكالات الانباء — اكد المشير محمد عبد الحليم أبو غزاله نائب رئيس الوزراء ووزير الدفاع والانتاج الحربى المصرى ان السلام مع اسرائيل لا يعنى تخفيض القوات المسلحة المصريه .. وقال ان المهمة الدائمه والمقدسة للقوات المسلحة المصريه ستظل هى تأمين حدود مصر وسلامتها من أى عدوان خارجى .

وأضاف وزير الدفاع المصرى فى حديث ادلى به لصحيفة القبس الكويتية تعقيبا على خروج الفلسطينيين من لبنان واستمرار الحرب العراقية — الايرانية لمدة أكثر من عامين ، أن الموقف يتطلب وجود قوة ردع مصرية قادرة على الحركة السريعة فى أكثر من جهة .

وطالب المشير أبو غزالة القوات المسلحة المصرية بأن تظل دائما على قدرة مائتة على ردع اى معتد ، وأن تكون مصر قادرة على تقديم المعونة لاى دولة عربية أو صديقة اذا ما طلبت منها ذلك .

وأكد وزير الدفاع المصرى ان البترول سيظل سيد الموقف فى المستقبل المنظور وبالمقابل فان مصر تريد اعادة بناء نفسها وعلاج مشاكلها المزمنة ..

الأهرام
مركز الأهرام للتنظيم والميكروفيلم
المصدر : الأهرام
التاريخ : ١١ [illegible] ١٩٨١

الدفاع والأمن القومي

المشير عبد الحليم ابو غزاله :

استراتيجيتنا تهدف الى تحقيق التوازن مع أقوى جيراننا
أمن السودان مسألة حياة أو موت للأمن القومي المصري
لخلق الاستقرار المأمول في المنطقة

اعلن المشير محمد عبد الحليم ابو غزالة نائب رئيس الوزراء ووزير الدفاع والانتاج الحربي ، امام لجنة الدفاع والامن القومي ، ان القوات المسلحة تسعى للحصول على الكم الكافي من التسليح والنوعية المتميزة التي تكفل افضل الاداء للقوات ، بما يتناسب مع استراتيجيتنا العسكرية ووضع الاقتصاد القومي .

واضاف : ان سياستنا في التسليح تعتمد على التحديث والتجديد والاحلال مع زيادة قوة النيران التي تجعل قواتنا قادرة تماما على تأمين حدودنا ، وجعل اي عدوان عليها مغامرة غير مأمونة العواقب .. واكد وزير الدفاع اننا لا نعتمد على مصدر واحد للتسليح ، للمعدات المستخدمة ، كما اننا نقوم ونصر في اية اتفاقات يجرى توقيعها على ان نقوم بتصنيع قطع الغيار اللازمة لمصنوع كافة انواع الذخيرة ولا نستورد اي نوع منها من الخارج .

وقال : ان صناعة السلاح في مصر تدعم اقتصادنا القومي ، ويمكن بيع كل ما في المستقبل موردا رئيسيا .

وقال المشير ابو غزالة ان امن السودان بالنسبة لمصر يعتبر مسألة حياة او موت لانها وان السودان هو اول الامة العربية من التطور والتقدم الزراعي خلال العشرين سنة القادمة .

وعن ابن الخليج قال نائب رئيس الوزراء ووزير الدفاع انه يرتبط باستراتيجية الامن القومي المصري حيث ان موارد البترول فيه تمثل ٦٠٪ من الانتاج العالمي وتمر في مياه الشرق الاوسط ٥٥٪ من تجارة العالم من البترول .

واكد المشير ابو غزالة ان هدف الامن القومي المصري هو منع اي عدوان مباشر او غير مباشر على اراضي مصر واذا حدث فعلى مصر ان تدمره بكل قوة لحماية استقلال الوطن .

وحدد ان اهم الاهداف الاستراتيجية في تأمين تدفق مياه النيل الى مصر بما يكفيها الان ومستقبلا وان يكون البحر الاحمر حرا للملاحة حتى لا تتأثر الملاحة في قناة السويس وان تكون لمصر قوة الردع الرئيسية التي تمنع اي عدوان او حتى التفكير فيه وان تكون لمصر القدرة على تقديم المعاونة الفعالة للدول العربية والافريقية الصديقة .

وقال نائب رئيس الوزراء ووزير الدفاع انه لتحقيق ذلك لابد من ان يتحقق لمصر التوازن مع اقوى جيرانها وان تكون لديها القدرة الكاملة على الردع .

كما تحدث المشير ابو غزالة عن مساهمة القوات المسلحة في رفع المعاناة عن الجماهير من خدمات الامن الغذائي والاسكان وبحوافيه المجندين والمتطوعات وان ذلك يرتبط ارتباطا وثيقا ببناء استراتيجية الامن القومي ، كما اعلن ان القوات المسلحة ستنفذ ١٠ مدن عسكرية خلال السنوات الخمس القادمة

الأهرام
مركز الأهرام للتنظيم والميكروفيلم

المصدر : الأهرام
التاريخ : ٢٢ سبتمبر ١٩٨٢

مناقشات جادة لحل مشاكل الجماهير في لجان المؤتمر

الدفاع والامن القومي

المشير أبو غزالة :

استراتيجيتنا تأمين مياه النيل والبحر الاحمر
قوة ردع مصرية لمعاونة الدول العربية والافريقية

كتب ـ حسين فتح الله :

اعلن المشير محمد عبد الحليم ابو غزاله نائب رئيس الوزراء ووزير الدفاع والانتاج الحربي امام لجنة الدفاع والامن القومي ان الهدف الرئيسي من الامن القومي هو منع اي عدوان علينا وهناك اهداف استراتيجية حيوية لمصر تتركز في تأمين تدفق مياه النيل في الحاضر والمستقبل وحرية الملاحة في البحر الاحمر لحماية قناة السويس وان تكون لمصر قدرة ردع رئيسية لاستخدامها ضد كل من يفكر في النيل منا ومعاونة الدول العربية والافريقية الصديقة اذا طلبت منا ذلك .

واضاف انه حدثت خلال السنة الماضية متغيرات كثيرة انعكست على الامن المصري سلبا وايجابا ومن اهم المتغيرات الايجابية هي الانسحاب الاسرائيلي من سيناء وتحرير الارض ومازالت المباحثات قائمة حول مشكلة « طابا » التي نأمل ان تصل الى حل يشأنها في القريب العاجل .

وقال المشير ابو غزاله ان واجبنا ان نعرف قواعد اللعبة وكيفية استغلال التوازن الدولي في العالم الثالث ، لصالح الامن القومي لمصر وان منطقة الشرق الاوسط تعيش في جو من التوتر وعدم التوازن مع النمو العسكري السريع لبعض دولها لكل دول المنطقة تستورد السلاح ولا تصنعه وان تصنيع السلاح الذي يسير في طريقه هو احد مصادر الخروج من النفوذ الدولي

وبالنسبة للسودان قال انه يمثل عمقا استراتيجيا لمصر وهو يمثل الامل للتطور والنمو الزراعي في المنطقة في المستقبل القريب فمثلا سيكون للقمح تأثير اقوى من القنبلة الذرية .

واضاف ان مساهمة القوات المسلحة في بناء القطاع المدني للدولة هدفه رفع المعاناة عن الجماهير وقد تم محو امية ١٥٤ الف جندي في عام واحد وفي خطتنا محو امية كل جندي يلتحق بالخدمة العسكرية وستنتقل كل معسكرات القوات المسلحة خارج المدن وستبنى ١٠ مدن عسكرية خلال السنوات الخمس القادمة من حصيلة بيع اراضي المعسكرات القديمة ■

الأهرام
مركز الأهرام للتنظيم والميكروفيلم

المصدر : [illegible]
التاريخ : ٢٢ سبتمبر ١٩٧٠

أبو غزالة : مصر تركز على تصنيع السلاح

وامام لجنة الدفاع والامن القومى اعلن المشير عبد الحليم أبو غزالة نائب رئيس الوزراء ووزير الدفاع والانتاج الحربى ان الهدف الرئيسى للامن القومى المصرى هو منع اى عدوان مباشر او غير مباشر على مصر وان هناك اهدافا استراتيجية حيوية تنحصر فى تأمين تدفق مياه النيل الان ومستقبلا ، وتأمين حرية الملاحة فى البحر الاحمر الذى يؤثر على قناة السويس ، وان يكون لمصر قدرة ردع رئيسية للرد على كل من يفكر فى النيل من حريتنا مع القدرة على تقديم المعاونة الفعالة للدول العربية والافريقية الصديقة

واضاف انه لتحقيق هذه الاستراتيجية لابد أن يكون لمصر توازن مع أقرب جيرانها ، بحيث تملك القدرة على الرد والردع اذا تطلب الامر ذلك .

ثم اشار الى اهمية التسليح والتدريب فى القوات المسلحة واصرار مصر على تصنيع البحيرة وقطع الغيار فى كل امكانات التسليح حتى لا تكون رهينة فى ايدى الدول الكبرى .

الأهرام
مركز الأهرام للتنظيم والميكروفيلم
المصدر : الأهرام
التاريخ : ٦ اكتوبر ١٩٨٢

■ سر يعلنه أبو غزالة :

سوريا تراجعت عن ضرب اسرائيل عام ٧٣

كشف المشير محمد عبد الحليم أبو غزالة نائب رئيس الوزراء ووزير الدفاع والانتاج الحربى عن سر عسكرى جديد ، يتعلق بحرب أكتوبر ، قال فيه ان الاتفاق كان بين مصر وسوريا عام ٧٣ على أساس أن يتولى الطيران المصرى ضرب الاهداف العسكرية الاسرائيلية فى سيناء ، وفى الوقت نفسه يتولى الطيران السورى محكم موقع سوريا من اسرائيل ، ضرب عمق اسرائيل . وقال المشير الذى كان يتحدث أمس فى البرنامج التليفزيونى الجديد « واجه الصحافة » أن الطيران المصرى قام بمهمته وأتم ضربته ، أما الطيران السورى فلم ينفذ ما اتفق عليه ، ولو كان قد قام بمهمته لتغير الوضع العسكرى لاسرائيل فى أولى ساعات الحرب كثيرا عما كانت عليه .

وتحدث المشير أبو غزالة عن برامج التصنيع الحربى فى مصر ، والمشروعات الجديدة التى سيتم بمقتضاها انتاج ذخائر وأسلحة متطورة ، وطائرات ، وأكد أن دول أوربا الغربية تستطيع أن تفى باحتياجات مصر العسكرية .

الأهرام
مركز الأهرام للتنظيم والميكروفيلم

المصدر الاهرام
التاريخ : ١٠ اكتوبر ١٩٨٢

■ ابو غزالة يعلن :

ميثاق التكامل خطوة على طريق الوحدة مع السودان

باريس في ١٤ — ا.ش.ا — صرح المشير محمد عبد الحليم ابو غزالة نائب رئيس الوزراء ووزير الدفاع والانتاج الحربي « لصحيفة الشرق الاوسط » ان ميثاق التكامل بين مصر والسودان هو خطوة على طريق الوحدة بين البلدين. وان هذا يعني مسئوليات امنية ، ولابد ان ينظر الى الامن القومي لمصر والسودان على انه أمن واحد يأتي بعد سياسة واحدة .

واضاف انه من جانبنا اعلنا عن استعدادنا في اطار معاهدة الدفاع المشترك بين البلدين للتصدي لاي عدوان على السودان من اي اتجاه .

الأهرام
مركز الأهرام للتنظيم والميكروفيلم

المصدر : الاهـــــــــرام
التاريخ : ١١ اكتوبـــر ١٩٨٢

■ وزير الدفاع يعلن :

هدفنا الاستراتيجى تحقيق قدرة الردع

أعلن المشير محمد عبد الحليم أبو غزالة نائب رئيس الوزراء ووزير الدفاع ان الهدف الاستراتيجى الرئيسى العسكرية المصرية هو تحقيق القدرة المصرية على الردع وتقديم العون للدول العربية وصديقة ضد اى عدوان خارجى اذا طولبت بذلك . واضاف ان القوات المسلحة قادرة على تأمين حدودنا ضد اى عدوان ومن مصلحة العرب ان تكون مصر قوية اقتصاديا وعسكريا .

وقال ابو غزالة فى حديثه لجريدة الرأى العام الكويتية ان المقاومة الفلسطينية كان باستطاعتها تكبيد اسرائيل خسائر اكبر اذا اعتمدت على حرب العصابات يساعدها فى ذلك طبيعة لبنان الجبلية الوعرة . واكد أن سوريا باعتراف الرئيس حافظ الاسد لم تقاتل فى البقاع وان اسقاط ٨٠ طائرة لسوريا خلال المعارك أمر لا يمثل .

وقال نائب رئيس الوزراء ووزير الدفاع ان المصانع الحربية المصرية حققت انجازات كبيرة وانمكنت فى الحرب المزاتية الايرانية واننا بدأنا الدخول فى الصناعة الحربية الثقيلة ومنها المدافع والدبابات والطائرات .

واكد انه لا يوجد اى قوات لنا خارج مصر وهناك بعض المدربين يساعدون الدول الصديقة فى تدريب القوات المسلحة ومنها السودان .

واوضح ان وجود القوة متعددة الجنسيات فى سيناء وحجمها ٢٠٠٠ جندى لا يمثل اى صورة من صور الاحتلال — كما يروج البعض — ولايمكن ان يشكل اى قيد للارادة المصرية سياسيا وعسكريا .

الأهرام
مركز الأهرام للتنظيم والميكروفيلم
المصدر : الأهرام
التاريخ : ١٢ أكتوبر ١٩٨٢

■ أبو غزالة :

أمن مصر والسودان لا يمكن أن يتجزأ

واكد المشير محمد عبد الحليم ابو غزالة نائب رئيس الوزراء ووزير الدفاع والانتاج الحربى المصرى انه « لا يمكن الفصل أبدا بين أمن مصر وأمن السودان ولا مستقبل اى منهما عن الاخر » .

كما أكد أبو غزالة فى تصريحات أدلى بها اليوم لوكالة الانباء السودانية « سونا » ان التكامل بين مصر والسودان لابد أن يسير بين القوات المسلحة فى البلدين بخطى سريعة مواكبا لاى أعمال اخرى فى نطاق هذا التكامل .

وقال وزير الدفاع انه اذا نظرنا الى الدول المحيطة بمصر والسودان نجد ان هناك ظاهرة غريبة الا وهى أن دولا كثيرة تنمو نموا عسكريا سريعا سواء كانت اسرائيل او ليبيا أو اثيوبيا أو اليمن الديمقراطية وغيرها مما يستدعى وضع هذه الحقائق فى الاعتبار عند وضع خطط أمن قومى لاى من البلدين .

وشدد المشير ابو غزالة فى تصريحاته للوكالة السودانية على أن الدفاع المشترك بين مصر والسودان هو دفاع مصيرى .. مؤكدا ان المعاهدة المبرمة بين البلدين فى هذا الصدد مازالت قائمة وانهما يسيران فى تنفيذها .. كما ان مجلس الدفاع المشترك يجتمع دوريا ولة خططه وبرامجه لمواجهة اية اخطار .

واشار ابو غزالة الى المحاولات الجارية حاليا لتوحيد برامج التعليم العسكرى والمصطلحات العلمية فى البلدين الى جانب أن يكون التسليح متماثلا لدى القوات المسلحة فى البلدين حتى تسهل عملية التبادل عند الضرورة فى حالة وجود اية اخطار .. واشار وزير الدفاع المصرى فى هذا الصدد الى ان طائرات الميج ١٩ والميج ٢١ الموجودة فى السودان هى نفسها الموجودة فى مصر مما يسهل عملية تبادل قطع الغيار وقال انه لكل ذلك فليس هناك عنق زجاجة يؤثر لا على أمن السودان او أمن مصر .

الأهرام

مركز الأهرام للتسجيل الميكروفيلم

المصدر : الأهرام
التاريخ : ٢٧ نوفمبر ١٩٨٢

■ أبو غزاله يطالب بـ :

استراتيجية عربية مشتركة مع مصر لمعادلة التفوق الاسرائيلى

الدوحة فى ٢٦ — أ.ب — دعا المشير عبد الحليم أبوغزالة نائب رئيس الوزراء ووزير الدفاع دول النفط العربية بالخليج الى بلورة استراتيجية عربية مشتركة مع مصر بغية معادلة التفوق العسكرى الاسرائيلى فى منطقة الشرق الاوسط وحماية آبار البترول والتصدى للتهديدات الايرانية لمنطقة الخليج .

وأكد المشير أبوغزالة فى حديث نشرته اليوم صحيفة « الراية » القطرية أن اسرائيل فى موقف قوة وانها بدأت فى حل بعض المشكلات بالقوة ، وأشار الى ضرورة ادراك أن اسرائيل تحرص دائما على المحافظة على تفوقها العسكرى على كل جيرانها — حتى لو اقتنعوا بالسلام — واضعة فى اعتبارها هدفا واضحا وهو امكانية حل مشكلاتها مع جيرانها عسكريا .

وطالب المشير أبوغزالة بضرورة أن ينظر الى النمو العسكرى الاسرائيلى المطرد على انه تهديد لامن ووجود العالم العربى . وأعرب عن اعتقاده بأن الخلافات بين الاسرة الواحدة لا يجب أن تمنع الاتفاق على استراتيجية عليا مشيرا الى انه لو كان هناك مثل هذه الاستراتيجية فان اسرائيل لن تستطيع القيام بما تفعله الان .

وأكد المشير أبوغزالة أن أى تهديد لامن الخليج يمثل تهديدا مباشرا لامن مصر القومى ، وقال « اننا نعتقد أن هناك علاقة قوية بين مصر ودول الخليج العربى . وانه من المهم لنا أن تظل هذه المنطقة مستقرة ولا تتعرض لاى خطر » .

ودعا المشير ابو غزالة بوضع نهاية سريعة للحرب الدائرة بين ايران والعراق التى وصفها بأنها « تهديد مباشر لامن الخليج » مشيرا الى ان ذلك هو الذى دفع مصر الى تقديم كافة المساعدات للعراق ، وأضاف اننا لا نقبل أى تهديد لامن العراق لانه سيمثل عاملا سلبيا للامن العربى بأكمله .

وطالب المشير أبوغزالة ايران بالوقوف عند حدودها الدولية ولا تخترق الاراضى العراقية مشيرا الى أن كل هذه الظروف السابقة تحتم علينا الجلوس كعرب ووضع استراتيجية عربية علنا

وأعلن المشير أبو غزالة عن ضرورة بدء المحادثات الجادة لانشاء صناعات عسكرية عربية مشتركة لانتاج الاسلحة الخفيفة والثقيلة التى تحتاجها الدول العربية .

الأهرام
مركز الأهرام للتنظيم والميكروفيلم
المصدر : الأهرام
التاريخ : ٢٦ نوفمبر ١٩٨٦

■ المشير أبو غزالة يتحدث عن التكامل مع السودان :

خطوات للتكامل العسكرى

بتوحيد التسليح والانتاج الحربى

اعلن المشير محمد عبد الحليم ابو غزالة نائب رئيس الوزراء ووزير الدفاع والانتاج الحربى ان الهدف السياسى العسكرى لمصر هو منع اى عدوان مباشر عليها بل وتدميره حماية لسلامة ووحدة اراضيها ومقدساتها والنمط السياسى والاجتماعى الذى ارتضاه لنفسه شعب مصر وذلك بايجاد قوة ردع عسكرية قوية .

وقال المشير ابو غزالة فى محاضرته عن استراتيجية الامن القومى المصرى امام الدارسين بمركز الدراسات الوطنية بالحزب الوطنى . ان هناك خطوات قد اتخذت لتحقيق التكامل العسكرى بين مصر والسودان تتضمن توحيد المصطلحات العسكرية وخطط التدريب والبرامج التعليمية حتى تصل تدريجيا الى توحيد نوعية التسليح والانتاج الحربى بحيث يكون الهدف هو تحقيق الاستقرار فى المنطقة العربية

واضاف ان بعض الدول العربية رحبت بالتكامل المصرى السودانى وابدت استعدادها لانجاحه بالمساهمة فى مشروعاته الاستثمارية حيث بلغ فائض الاموال العربية فى البنوك الاوروبية أكثر من ٤٠٠ مليون دولار .

واعلن ان الطائرة « الفاجيت » وهى احدث طائرة تدريب فى العالم سوف تطير بعد اسبوعين لاول مرة فى سماء مصر وقد شاركت فى تصنيعها مع فرنسا بنسبة ٢٨٪

وحول وجود بعض الالغام المتبقية من حرب اكتوبر ١٩٧٣ فى بورسعيد أعلن نائب رئيس الوزراء انه سيعمل على اعادة تطهير المنطقة منها

وفى سؤال عن مشاركة القوات المسلحة فى توفير العمالة الفنية قال انه سيتم تخريج ١٨ ألف عامل فنى فى يناير القادم يسهمون فى سد نقص العمالة بالسوق المحلية وذلك لوجود ٤٥ مركز تدريب بالقوات المسلحة لتخريج ٦٠ الف عامل فنى سنويا .

وتحدث عن الخلاف القائم بين مصر واسرائيل فى منطقة طابا فقال ان حل هذا الخلاف يتخذ حاليا صورة التوفيق ولكن دون تنازل عن شبر واحد

وكان المشير عبد الحليم ابو غزالة قد تناول بالشرح استراتيجية الامن القومى المصرى أمام الدارسين بمركز الدراسات بالحزب الوطنى

كما شرح الموقف فى المنطقة العربية .

وقد اختتم الدكتور عادل عز رئيس اكاديمية السادات للعلوم الادارية والمشرف على مركز الدراسات الوطنية بالحزب الوطنى الدورة الثانية للقيادات العمالية بتوزيع شهادات التخرج

الأهرام
مركز الأهرام للتسطيح والميكروفيلم
التاريخ : ١٩ ديسمبر ١٩٨٦

ابو غزالة للعمال :

تدريب ٦٠ الف عامل فنى وحرفى كل عام

اعلن المشير محمد عبد الحليم ابو غزالة نائب رئيس الوزراء ووزير الدفاع والانتاج الحربى ان الامن القومى المصرى يتوقف تماما على سلامة السودان .. لانه يمثل عمقا استراتيجيا وحيويا واقتصاديا وعسكريا لمصر .

وقال المشير ابو غزالة بان مصر لا تقبل ان يتعرض السودان لاى تهديد خارجى مهما كان .. واشار الى ان اتفاقية الدفاع المشترك بين مصر والسودان تهدف الى توحيد نوعية التسليح والتوحيد فى الانتاج الحربى وخطط التدريب والبرامج التعليمية والمصطلحات العسكرية .

واوضح فى لقائه مع قيادات العمال بمركز الدراسات الوطنية للحرب الوطنى بان التكامل العسكرى بين مصر والسودان بدأ بارسال مبعوثين سودانيين حاليا لمصر للتدريب فى المعاهد العسكرية وسوف ترسل مصر مبعوثين مصريين للتدريب فى السودان .

وقال نائب رئيس الوزراء بان مصر تسعى لخلق الاستقرار والسلام فى المنطقة لتتفرغ لبناء مصر اقتصاديا واجتماعيا لان مصر جزء من الامة العربية وان سلامة الدول العربية وخاصة دول الخليج تؤثر بشكل مباشر على الامن القومى المصرى .

واكد على ان اى عدوان خارجى على اى دولة عربية فان مصر ستتدخل اذا طلبت منها الدولة المعتدى عليها ذلك .

المصدر : الأهرام
التاريخ : ١٩ نوفمبر ١٩٨١

■ أبو غزالة يؤكد :

قوة مصر لصالح العرب

ولابد من استراتيجية موحدة

الدمام في ١٨ — ن . ن . ا — أكد المشير عبد الحليم أبو غزالة نائب رئيس الوزراء ووزير الدفاع ان من مصلحة العرب ان تكون مصر قوية ، ومن مصلحة مصر ان يكون العرب أقوياء .. وتساءل : لمصلحة من يستمر هذا التمزق العربي ؟ .. وقال انه لابد ان تنبذ كل الدول العربية الخلافات الموجودة بينها ، وتضع استراتيجية واحدة .

ونفى المشير أبو غزالة في حديثه لجريدة « اليوم » السعودية ، ونشرته اليوم ، وجود أية نية لتخفيض عدد القوات المسلحة المصرية ، وأكد أن أمن السودان ومصر لا يتجزأ ، وان العرب خاصة بعدما حدث في لبنان وما يحدث الان بين العراق وايران ، يجب أن يبحثوا عن السبيل لتحقيق الامن العربي ، وهم قادرون على خلق قوة ردع .. وأضاف ان اسرائيل ما زالت تعيش في عالم ما قبل اكتوبر وما زالت مصرة على المضي فيه بلا جدوى ، وهذا خطأ تاريخي .

الأهرام
مركز الأهرام للتنظيم والميكروفيلم
المصدر : الجمهورية
التاريخ : ١٠ ديسمبر ١٩٨٦

المشير أبو غزالة :

انتاج أول دبابة مصرية

عروض عربية وأفريقية لشراء السلاح المصرى

المشير ابو غزالة نائب رئيس الوزراء ووزير الدفاع خلال استقباله أمس للفيلد مارشال ادوين براميل رئيس الاركان البريطانى .

الأهرام
مركز الأهرام للتنظيم والميكروفيلم
المصدر الجمهورية
التاريخ : ١٠ - ديسمبر ١٩٨٤

اعلن المشير محمد عبد الحليم ابو غزالة نائب رئيس الوزراء ووزير الدفاع ان هناك برنامجا متكاملا لانتاج اول دبابة مصرية ينتهى العمل فيها فى بداية ١٩٨٥

وقال ان المصانع الحربية المصرية انتهت من تصنيع مواسير مدافع الدبابات الشرقية والغربية بعد الحصول على تكنولوجيا صناعة الدبابات من انجلترا وفرنسا .

واوضح ان مصر تبيع الان مواسير مدافع الدبابات الشرقية للدول التى لا تستطيع الحصول عليها .

واضاف المشير ابو غزالة عقب جلسة المباحثات مع الفيلد مارشال ادوين برمال رئيس اركان القيادة البريطانية امس ان مصر تدرس مع بريطانيا وفرنسا ودول اخرى تصنيع برج الدبابة الجديدة بعد ان تم تصنيع الجنزير ووسائل نقل الحركة وباقى اجزاء الدبابة كقطع غيار .

وتدرس مصر مع بريطانيا الان الجدوى الاقتصادية لتصنيع الدبابة البريطانية الخفيفة - سكوربيون - على اساس تصنيعها وتصديرها للدول العربية والافريقية .

وتدرس الوزارة خطة لتطوير التصنيع الحربى المصرى بعد ان استجاب عدد كبير من الدول العربية والافريقية لعروض مندوبى الوزارة لشراء الانتاج المصرى من طائرات الفاحيت والطائرة القاتلة التى ستصنعها مصر والدبابة الجديدة وبعض الاسلحة والذخيرة .

وقال نائب رئيس الوزراء ووزير الدفاع ان رئيس الاركان البريطانى ابلغه حلولا لجميع المشكلات التى تعوق استلام وتصنيع الاسلحة البريطانية لمصر

وصول لنشات صواريخ

ويتضمن لجان التعاون المصرى البريطانى تصنيع لنشات صواريخ - رمضان التى وصلت منها اخر دفعة وتضم لنشين فى الاسبوع الماضى وسيتم تدشينها ورفع الاعلام المصرية عليهما فى احتفال رسمى .

وانتهت المصانع الحربية المصرية بالتعاون مع الحرة البريطانية من تصنيع ماسورة المدفع ١٢٢ ملى - دال ٣٠ - ويجرى الان دراسة لتصديرها .

وتحدث المشير ابو غزالة عن زيارته الاخيرة لكندا .. وقال انها عززت رغبتها فى تطوير العلاقات العسكرية مع مصر ، كما عززت بيع عدد اخر من طائرات النقل من طراز - بافلو - وتصنيعها بمصر .

وان مصر تدرس الان مع منكوب وزارة الدفاع الكندية شراء اول عربة مدرعة على محل تلائم حرب الصحراء على ان يتم نقل تكنولوجيا تصنيع هذه العربة لمصر بنسبة ١٠٠٪ خلال عامين .. فضلا عن التعاقد على نظم جديدة للاجهزة والحواسب الالكترونية ونظم جديدة لحماية امن القواعد الجوية .

لجنة لشراء - هوك اى

واضاف الوزير انه تم الاتفاق مع المسئولين بوزارة الدفاع الامريكية على سفر لجنة مصرية من وزارة الدفاع لتوقيع عقد شراء طائرات الانذار المبكر من طراز - هوك اى - وان مصر طلبت تسليم اول طائرة فى اسرع وقت .

وناقش الوزير مع رئيس الاركان البريطانى خبرة حرب فوكلاند والدروس المستفادة منها والحرب العراقية الايرانية والموقف فى افريقيا والقرن الافريقى ورحلة المشير ابو غزالة لامريكا

وكان الفريق عبد رب النبى حافظ رئيس الاركان قد استقبل رئيس الاركان البريطانى الذى يزور مصر لمدة خمسة ايام .

وقام رئيس الاركان البريطانى والوفد المرافق له بزيارة النصب التذكارى للجندى المجهول ويقوم خلال زيارته بزيارة القوة البريطانية ضمن المتعددة الجنسيات فى سيناء ومتحف العلمين .

الأهرام
مركز الأهرام للنظم والميكروفيلم
المصـ... ...ـرام
التاريخ : ... ...ـبر ١٩٨٦

انتـاج أول دبابة مصرية

بتعاون مع الخـبرة الأوروبية قبل عامين

اعلن المشير محمد عبد الحليم ابوغزالة نائب رئيس الوزراء ووزير الدفاع والانتاج الحربى ان مصر تدرس مـع بريطانيا ودول أوروبية اخرى تصنيع أول دبابة مصرية بالتعاون مع الخبرة الاجنبية ،على ان تخرج للسوق العالمية عام ٨٤ — ٨٥ .

وقال ان مصر ارسلت منـدوبين لتسويق الانتاج الحربى المصرى الى عدد من الدول العربية والافريقية ، وأكد ان مبيعات السلاح المصرى تلقى استجابة كبيرة ، وعلى ضوء طلبات هذه الدول تجرى دراسة امكانيات التصنيع الحربى وتطويره . واضاف ان مصر تصنع وتبيع مواسير مدافع الدبابات الشرقية والغربية لعدد من الدول التى لاتستطيع الحصول عليها .

وقال المشير أبو غزالة فى التصريح الذى ادلى به للصحفيين عقب استقباله أمس للفيلد مارشال ادوين براميل رئيس الاركان البريطانى ان مصر تنتج حاليا معظم اجزاء الدبابة كقطع عيار فيما عدا برج الدبابة الذى يتطلب مواصفات معينة وتكنولوجيا خاصة .

وأضاف ان مصر قطعت شوطا جيدا فى مجال الانتـاج المشـترك للمدفع الهاوتزر «د — ٣٠» عيار ١٢٢ ملليمترا الذى يعتبر واحدا من اكثر المدافع كفاءة فى العالم .

وأوضح أن زيارته الاخيرة للولايات المتحـدة استهدفت تأكيد المسـاعدات العسكرية الامريكية لمصر وأن لجنـة عسـكرية ستطير قريبا الى واشنطن لتوقيع عقد الحصول على طائرة الانذار المبكر المتقدمة من طراز « هوك آى »

وقال المشـير ابو غزالة ان مصر تصنع انشـات الصـواريخ من طراز « رمضان » بالتعاون مع بريطانيا وقد وصل منها اثنـان الى احد الموانىء المصرية وسنحتفل قريبا بتدشينهما تمهيدا لدخولهما الخدمة الفعلية فى القـوات البحرية .

وأشار الى أن رئيس الاركان البريطانى ابلغه انه قد حلت بعض المشاكل المعلقة بين الجانبين نهائيا ولم تعد هناك اية مشاكل على الاطلاق فى مجالات التعاون العسكرى المصرى البريطانى . وأضاف اننا ندرس حاليا امكانيات تصنيع الدبابة الخفيفة البريطانية « سكوربيون » ، وسنصنعها اذا تأكـدت جـدواها الاقتصادية واتسعت سوق شرائها .

وحول نتائج زيارته لكندا قال المشير ابو غزالة انها استهدفت — من وجهة النظر الكنـدية — تطوير العـلاقات العسكرية بين البلدين ، وهذا يعكس انطباع كندا الممتاز تجاه مصر . وأضاف ان كندا عرضت تصنيع طائرة النقـل الضخمة من طراز « بافلو » التـى حصلت مصر عليها بالفعل كما عرضت التصنيع الكامل لاحدى العربات المدرعة التى نؤمن بأهميتها فى حرب الصحراء ، غير اننا طلبنا منهم دراسة تخفيض سعر هذه المدرعة التى يمكن للتصنيع الحربى المصرى انتاجها خلال سنتين .

المصدر : الاهـــــــــرام
التاريخ : ١٠ ديسمبر ١٩٨٢

واشار الى وجود مندوب كندى فى مصر الان لدراسة هذا العرض مع المسئولين المصريين . وقال ان كندا لديها صناعة متقدمة فى مجال الاليكترونيات والحواسب الاليكترونية العسكرية وانظمة الامن الخاصة بالقوات المسلحة ، ونحن ندرس امكانية التعاون فى هذه المجالات كما اننا عرضنا على كندا ايضا كراسة المواصفات الخاصة بالعرض العالمى الذى قدمناه لانشاء المدن العسكرية .

واوضح المشير أبو غزالة ان زيارة رئيس الاركان البريطانى جاءت بناء على دعوة شخصية كان قد وجهها اليه قبل تولى منصب القائد العام للقوات المسلحة وجددت مؤخرا .

وكان الفريق عبد رب النبى حافظ رئيس هيئة الاركان قد استقبل الفيلد مارشال ادوين براميل قبل لقائه مع المشير ابو غزالة واستمر اللقاء حوالى نصف ساعة .

والمعروف أن رئيس الاركان البريطانى كان قد وصل الى القاهرة أمس الاول فى زيارة رسمية تستغرق خمسة ايام .

الأهرام
مركز الأهرام للتنظيم والميكروفيلم
المصدر [illegible]
التاريخ : [illegible]

■ المشير ابو غزالة :

استراتيجية مصر الردع ومنع العدوان على مصر والسودان

اعلن المشير محمد عبدالحليم ابوغزالة نائب رئيس الوزراء ووزير الدفاع أن استراتيجية مصر هى الردع ومنع العدوان من اى اتجاه على مصر أو السودان ، واننا نبنى قواتنا المسلحه ونسلحها لان السلام بغير قوة ،وبغير قوات مسلحة مدربة لا يمكن أن يدوم ، والقوات المسلحة تلجأ الى الاسلوب العلمى الحديث لتربية الانسان المصرى لانه ثروة تفوق البترول والطاقة .

وقال نائب رئيس الوزراء فى حفل تخريج اكبر دفعة من اكاديمية ناصر العسكرية أمس ان الاكاديمية هى مصنع كبير للرجال ، واعداد الرجال فى قواتنا المسلحة يسير وفقا لاحدث الاساليب العلمية التى تمكننا من أستغلال العقول المصرية . ا

الأهرام
مركز الأهرام للتنظيم والميكروفيلم

المصدر : الاهرام
التاريخ : ١٢ ديسمبر ١٩٨١

٤ طائرات للانذار المبكر

توقيع عقد شرائها من أمريكا

اعلن المشير محمد عبد الحليم ابو غزالة نائب رئيس الوزراء ووزير الدفاع ان (بعثة عسكرية مصرية سافرت قبل ايام الى الولايات المتحدة لتوقيع العقد النهائي لشراء ٤ طائرات للانذار المبكر من طراز (اى — تو — سى) التى تسهم فى ادارة وتوجيه المعارك الجوية والاقمار المتقدمة للدفاع الجوى.

وقال ان تنفيذ هذا العقد تتيح الاستعانة باحدث الانظمة التكنولوجية التى تدخل على هذا النوع من الطائرات خلال الفترة المحددة لتسليم هذه الطائرات

الأهرام
مركز الأهرام للتنظيم والميكروفيلم

المصدر : الأهـــــــــرام
التاريخ : ـــــــــبر ١٩٨٢

وأصاب نائب رئيس الوزراء ووزير الدفاع خلال رده على اسئلة الصحفيين عقب لقائه باعضاء الدورة السادسة بمعهد قادة الشباب بمدينة السلام صباح أمس انه بحث مع الميجور جنرال كينجستون قائد القيادة العسكرية المركزية الامريكية لمنطقة الشرق الاوسط خلال اجتماعه به فى القاهرة الاسبوع الماضى امكانية القيام بمناورة عسكرية مشتركة بين القوات الامريكية والقوات المسلحة المصرية وقد اعربت مصر عن موافقتها على الا تجرى هذه المناورة قبل اغسطس ١٩٨٣ .

وكان المشير ابو غزالة قد القى محاضرة تحدث فيها عن اهمية الامن القومى لمصر وتطوير القوات المسلحة وضرورة الاستفادة بجهود الشباب فى المشروعات القومية للتنمية وتعمير سيناء ووافق على تنظيم زيارات اعضاء دورات الشباب التى تعقد بمعهد القادة الى سيناء .

ثم رد على اسئلة الشباب التى أكدت الثقة التامة فى قواتنا المسلحة وقدرتها القتالية على حماية منجزات مصر .

وتضم الدورة ١٦٠ شابا من ٢٣ محافظة .

وفى ختام اللقاء وزع نائب رئيس الوزراء ووزير الدفاع شهادات التخرج على المتفوقين من اعضاء الدورة .

مركز الأهرام للتنظيم والميكروفيلم

الأهرام
المصدر : الأهرام
التاريخ : ٢٤ ديسمبر ١٩٧٦

خصم مصر هو من يهددها

ونحن نتحسب لأى نمو عسكرى حولنا

مصلحتنا العليا تقتضى عدم الاعتماد فى تسليحنا على دولة واحدة

أمريكا لم تخفض مساعداتها لنا

المشير محمد

حققت وخصص تموينية لتكون هذه الاسر قادرة على مواجهة الغلاء وارتفاع الاسعار ».

وقال المشير أبو غزالة ان القوات المسلحة تضرب مثلا فى الاداء واقتصادية التكاليف وعسى أن تحذو القطاعات المدنية حذو القوات المسلحة ، وأعلن المشير أنه سيزور الصين الشعبية فى ابريل القادم بدعوة رسمية وذلك بعد انتهاء زيارة الرئيس حسنى مبارك القادمة لها

وصرح اللواء مصطفى عبد الجواد رئيس جهاز الخدمات العامة أن المجمع يضم [سوبر ماركت] للمواد الغذائية والاجهزة الكهربائية وكل ما يخص المنزل الحديث ». وقال أن هذا الفرع يخدم الضباط واسرهم فى المعادى والمنيل والجيزة وحلوان ».

وقال انه فى يناير القادم سيتم افتتاح ٦ فروع جديدة للجهاز للسلع الغذائية والمعمرة والملبوسات ».

وقد شهد الاحتفال اللواء قدرى عثمان رئيس هيئة التنظيم والادارة ، واللواء على سعيد رئيس هيئة الامداد والتموين واللواء تحسين شنن قائد الجيش الثالث الميدانى واللواء بسيم حبرة نائب رئيس جهاز الخدمات العامة وعدد من كبار ضباط القوات المسلحة ■

الأهرام
مركز الأهرام للتنظيم والميكروفيلم
المصدر : الأهرام
التاريخ : ٢١ ديسمبر ١٩٨٢

■ المشير أبو غزالة يعلن فى نادى القوات المسلحة بالمعادى :

القوات المسلحة تقيم ٤ كبارى علوية بالقاهرة خلال ٦ شهور لحل أزمة اختناقات المرور

أعلن المشير محمد عبد الحليم ابو غزالة نائب رئيس الوزراء ووزير الدفاع للانتاج الحربى انه تم الاتفاق مع محافظ القاهرة على أن تنفذ القوات المسلحة ٤ كبارى علوية بالقاهرة للاسهام فى حل اختناقات المرور ، بحيث يتم انجاز كوبرى كل ٤ أسابيع .

واضاف أنه سيتم انجاز هذه الكبارى خلال ٦ شهور . وقال المشير أن الكوبرى الاول سيقام بمنطقة كوبرى القبة حيث يبدأ من منطقة قصر القبة مارا فوق السكة الحديد والمرور لينصب أمام المستشفى العسكرى العام والثانى سيكون بطريق صلاح سالم ، أما الكوبريان الآخران فسيكونان بوسط البلد .

وأضاف المشير ابو غزالة فى الاحتفال بافتتاح أحد مجمعات جهاز الخدمات العامة للقوات المسلحة بنادى ضباط المعادى أمس أن قطاع الخدمات العامة والذى يعمل فى مشروعات تصل الى ٤٠٠ مليون جنيه هو قطاع مستقل ويجند له نوعية خاصة من الجنود بعيدا عن التشكيلات العسكرية ، وأن مثل هذا الجهاز موجود بجيوش الدول الكبرى كالولايات المتحدة والاتحاد السوفيتى والصين الشعبية وبريطانيا .

وقال المشير أن خروج القوات المسلحة من قطاع الاستهلاك يساعد فى حل الازمة التموينية ورفع المعاناة عن المواطنين وانه بنهاية هذه السنة المالية سيكون لكل أسرة بالقوات المسلحة

الأهرام
مركز الأهرام للتنظيم والميكروفيلم
المصدر : الاهـــــرام
التاريخ : ٢٠ ديسمبر ١٩٨١

■ المشـــير أبو غزالة يعلن :

مصر صدرت أسلحة بمليار دولار

استراتيجيتنا تهـدف لامتلاك قوة عسكرية مؤثرة

اعلن المشـير محمد عبد الحـليم ابو غزالة نائب رئيس الوزراء ووزير الدفاع والانتاج الحربى ان مصر صدرت اسلحة هذا العام بمليار دولار ، وقد استخدم هذا المبلغ فى تزويد قواتنـا المسلحة باسلحة جديدة .. واضـاف ان مصر لديها اكتفاء ذاتيا فى نواح متعـددة من حيث تصـنيع الاسـلحة والذخائر ، ويجرى العمل حاليا لانشاء صناعة عسكرية قوية .

واضـاف المشـير أبو غزالة فى الاجتماع المشترك للجان الدفاع والامن القومى والشـئون العربية والعلاقات الخارجية امس برئاسة الدكتور صوفى ابو طالب رئيس مجلس الشعب ان الامن القومى المصرى يقوم على أساس منع أى عـدوان مباشر أو غير مباشر على مصر !! الامـر الذى يتحقـق عن طريق امتلاك قوى عسـكرية مؤثرة ، واسـتعادة مكانة مصر بين أشـقائها العرب والدول الامريكية ودول عـدم الانحياز !! الى جانب تطوير الاقتصاد القومى .

وقال أن ذلك يتطلب اتباع سياسة متوازنة مع العالم اجمع ، والتمسـك بالانتماء العربى والافريقى ، واعطـاء التكامل مع السودان أسـبقية أولى !! والتمسك بالسـلام !! وتطوير قواتنـا المسلحة ، وتعميق الشـعور الوطنى

الأهرام
مركز الأهرام للتنظيم والميكروفيلم

المصدر : الأهرام
التاريخ : ٣٠ ديسمبر ١٩٨٢

ومحاربة الفساد والطائفية .

واضاف : إن الاستراتيجية المصرية العسكرية [illegible] تخطيطها على اساس وجود [illegible] بواقع [illegible] ليبيا وسوريا والمسرح [illegible] يحدث بين العراق وايران . وقال ان اسرائيل تنمو عسكريا وبشكل ملحوظ رغم اتفاقية السلام ، ونحن ننظر الى ذلك بعين الحذر لان اسرائيل تقيم سياستها على التفوق العسكري على الدول العربية كل [illegible] مازالت تعتنق مبدأ القوة .

وعن العلاقات مع السودان قال المشير ابو غزالة ان مصر لاتقبل أن يتعرض السودان لاى خطر او تهديد خارجي لان أمن السودان جزء من استراتيجية مصر فالسودان قضية حياة او موت بالنسبة لمصر .

وحول الموقف مع ليبيا قال المشير ابو غزالة انه ليس بيننا وبين ليبيا اى عداء ولكن المشكلة تكمن في تطلعاتها ونشاطها الذى يسعى الى اثارة القلاقل وعدم الاستقرار بينما نحن نسعى الى الاستقرار وان علاقتنا وبين الشعب الليبى هو علاقة الجوار الطيب ورباط الرحم والقرب وحسن الجوار ونحن لانخشى خطوط الدفاع الحصينة التى يقيمها الاتحاد السوفيتى حاليا على الحدود الليبية المصرية . وعن الحرب العراقية الايرانية قال المشير ابو غزالة ان هذه الحرب هى حرب استنزاف للموارد المالية والبشرية والمستفيد هى القوى الكبرى حيث اصبحت الدولتان سوقا رابحة للاسلحة

وقال المشير ابو غزالة ان الدول العظمى تتحرك فى منطقة دول الشرق الاوسط بحذر بالغ لتحقيق اهدافها دون حدوث صدام مباشر بينها فالاتحاد السوفيتى يسعى جاهدا لتحقيق حلمه القديم فى ايجاد مركز له على المياه الدافئة وهو مايسعى الى تحقيقه من خلال احتلال افغانستان التى يعتمد عليها لاقامة دولة بحر العرب من قبائل البلوخ المنتشرة فى الاجزاء الجنوبية من افغانستان وباكستان وايران .

اما الولايات المتحدة فانها تتهم [illegible] مواجهة اخطار السوفيت فى المنطقة ولكن ما يغلب عليها هو انها تحاول ان تجعل هذه العلاقات ثنائية بينها وبين الدول العربية وليست علاقة جماعية لخشيتها من التكتل العربى الذى قد يؤثر على حركتها المقبلة فى المنطقة .

الأهرام
مركز الأهرام للتنظيم والميكروفيلم
المصدر : الأهرام
التاريخ : ١٠ يناير ١٩٧٢

■ المشير أبو غزالة :

التوترات المتصاعدة في المنطقة

لن تؤثر على اتفاقات كامب ديفيد

اعلن المشير محمد عبد الحليم ابو غزالة نائب رئيس الوزراء ووزير الدفاع ان التوترات المتصاعدة في منطقة الشرق الاوسط لن تؤثر على اتفاقات كامب ديفيد ، وان كانت ستؤثر على عملية السلام ذاتها حيث ان الامر يتعلق اساسا برغبة اى طرف في السلام او عدم رغبته . وقال اننا نريد السلام ونحن نمضي في طريق اقامة سلام دائم وعادل في الشرق الاوسط .

واضاف ردا على اسئلة الصحفيين خلال استقباله امس للسيد جيكوب بيتر وزير الدفاع الهولندى انه لايستطيع التنبؤ بما يمكن ان يحدث على الحدود بين سوريا واسرائيل ، واعرب عن امله في الايكون نشر الصواريخ السورية سببا في زيادة التوتر بين البلدين .

وقال المشير ابو غزالة ان لسوريا الحق في اعادة تسليح قواتها المسلحة كما ان لها الحق في ان تختار اى نوع من انواع الصواريخ للدفاع عن النفس خاصة وان صواريخ « سام ـ ٥ »

المصدر : الأهرام
التاريخ : ١٠ يناير ١٩٨٢

المساده للطائرات التى نقلت الانباء ان سوريا سترها باراضيها تعتبر سلاحا دفاعيا بحتا .

وحول مشكلة طابا ، قال نائب رئيس الوزراء ووزير الدفاع ان هذه المشكلة لايمكن ان تصعد الموقف العسكرى

بين مصر واسرائيل لان العالم ملىء بالدول التى لها مشاكل حول الحدود ولا يعنى ذلك اشتعال الحروب بينها ومشكلة طابا فنية بحتة وعن طريق التوفيق والتحكيم سنصل الى حل خاصة وان طابا لا تمثل اهمية استراتيجية دفاعية لاى طرف ولكنها جزء من التراب المصرى الذى نصر على استعادته كاملا

وقال المشير ابو غزالة ان علاقات مصر واسرائيل لا يعتريها اى نوع من التوتر وان تسليح القوات المسلحة المصرية يأتى فى اطار خطة تم وضعها وتعمل على احلال المعدات المتقدمة محل بعض المعدات السوفيتية التى اسهى عمرها الافتراضى ؛ وحول عزم العراق اعاده العلاقات الدبلوماسية الكاملة مع مصر نتيجة دعم مصر العسكرى لها قال اننا نرحب بأى علاقات طيبة مع اى بلد عربى ، غير انى لا اعلم شيئا عن هذا الموضوع . واضاف نحن على استعداد للتعاون واقامة علاقات طيبة مع كافة الدول العربيه ومساعدة اى دولة تريد الدخول فى عملية السلام .

وحول ما اذاعته وكالات الانباء من ان مصر ستبيع تركيا عددا من طائرات الفانتوم الامريكية رد المشير ابو غزالة قائلا : اسألوا وزير الدفاع التركى .

واشار وزير الدفاع الى وجود خطط لمناورات عسكرية مشتركة مع الولايات المتحدة على غرار مناورة « النجم الساطع ـ ٢ » التى اجريت فى مصر من قبل وان المناورة الجديده ستكون فى اغسطس هذا العام .

وعن التعاون العسكرى مع هولندا قال ان هولندا تستطيع تقديم صناعات عسكرية متطورة لمصر فى بعض المجالات ونتمنى أن نجد مجالات للتعاون فى اطار سياسة تنويع مصادر السلاح .

الأهرام
مركز الأهرام للتنظيم والميكروفيلم
المصدر : الأهرام
التاريخ : ٨ فبراير ١٩٨٢

ابلاغ وزارة الدفاع
بمشروعات المناطق العسكرية

اصدر المشير محمد عبد الحليم ابو غزالة نائب رئيس الوزراء ووزير الدفاع قرارا يقضى بضرورة قيام المواطنين بموافاة الوزارة من خلال الاجهزة الرسمية بالدولة بالمشروعات العمرانية المختلفة التى تقع داخل المناطق العسكرية والاستراتيجية وذلك لدراسة عدم تعارضها مع وجهة النظر العسكرية .

الأهرام
مركز الأهرام للتنظيم والميكروفيلم
المصدر : الأهرام
التاريخ : ١١ فبراير ١٩٨٢

■ المشير أبو غزالة :

مصر ستقف مع السودان ضد أى عدوان

مجموعات عمل لبحث احتياجاتنا من السلاح الأمريكى

اعلن المشير محمد عبدالحليم ابوغزالة نائب رئيس الوزراء ووزير الدفاع ان مصر ستقف الى جانب السودان ضد أى عدوان خارجى وذلك طبقا لاتفاقية الدفاع المشترك المبرمة بين البلدين الا انه ليست هناك أية بوادر أو احتمالات فى الوقت الحاضر لتعرض السودان لأى عدوان .

واضاف المشير أبو غزالة عقب حضوره جانبا من اجتماعات اللجنة المصرية الامريكية للتخطيط والتسليح صباح أمس بمبنى القيادة العامة للقوات المسلحة أن التكامل العسكرى بين مصر والسودان لا يحتاج الى لجان وزارية طالما ان هناك اتفاقيه للدفاع المشترك بين البلدين الشقيقين تحدد كل شىء . وقال انه سيسافر الى السودان غدا لحضور اجتماع المجلس الاعلى للتكامل بصفته عضوا فى المجلس .

وقال المشير ابو غزالة ان أول طائرة من طراز [هوك آى] للانذار المبكر ستصل الى مصر فيما بين عامى ٨٥ و ٨٦ ، ونفى أن تكون هناك أية علاقة بين انعقاد اللجنة الامريكية للتسليح هذه الايام وما يجرى فى البحر المتوسط أو غيره وأضاف ان انعقاد هذه اللجنة فى مصر قد جاء بناء على اتفاق بين الجانبين الامريكى والمصرى فى العام الماضى وذلك لمناقشة طلبات التسليح المصرية وحل المشكلات التى تعترض وصول الاسلحة لمصر . وأكد أن حضور الجنرال كينجستون قائد قوة الانتشار السريع فى الشرق الاوسط لاجتماعات اللجنة يأتى بصفته ممثلا للحكومة الامريكية فى اللجنة فقط .

وأوضح نائب رئيس الوزراء ووزير الدفاع أن المباحثات تناولت مشاكل التسليح والتدريب والبرامج الخاصة بتوريد الاسلحة الامريكية لمصر . وقال ان اللجنة ستنقسم الى مجموعات عمل متخصصة لبحث الاحتياجات النوعية لقوات المسلحة .

واختتم تصريحه قائلا : أن الجانبين بحثا العلاقات الثنائية بين البلدين فقط ولم يتطرقا الى أية موضوعات أخرى .

وكانت اللجنة المصرية الامريكية للتخطيط والتسليح قد بدأت أعمالها فى التاسعة من صباح أمس برئاسة اللواء أركان حرب ماجد الفار مساعد وزير الدفاع وفرانسيس ويست مساعد وزير الدفاع الامريكى واستأنفت مناقشة كافة الموضوعات المطروحة عليها .

الأهرام
مركز الأهرام للتنظيم والميكروفيلم
المصدر : الأهرام
التاريخ : ١٤ مارس ١٩٨٢

■ ابو غزالة :

أطماع الدول الكبرى تهدد عدم الانحياز

اعلن المشير محمد عبد الحليم ابو غزالة نائب رئيس الوزراء ووزير الدفاع ان مصر تسعى نحو التصنيع الحربى بالتعاون مع كل الدول الصديقة فى العالم سواء داخل حركة عدم الانحياز أو خارجها ، وان ما يثار حول توقيع عقود من جانب بعض الدول العربية لشراء سلاح من مصر كلام سابق لاوانه ، وعندما يتم التوقيع سيعلن عن ذلك فى حينه .

الأهرام
مركز الأهرام للتنظيم والميكروفيلم

المصدر : الأهـــــــرام
التاريخ : ٠٠ أبريـــــل ١٩٨٣

■ المشـير ابو غزالـة فى روما :

نظام متطور للدفاع الجوى من ايطاليـا

دراسـة الحصـول على طائرات هليـكوبتر طـراز « ١٢٩ »

روما – من محمد عبد المنعم :

علمت ان المشير محمد عبد الحليم ابو غزالة نائب رئيس الوزراء ووزير الدفاع والانتاج الحربى – اتفق مع الجانب الايطالى على كافة التفاصيل المتعلقة – بحصول قواتنا على نظـام الدفاع الجوى من طراز [سكاى جارد] وأن الجانب الايطالى وافق على تقديم قرض طويل الاجل وتسهيلات ميسرة يسدد منها قيمة الصفقة ، وان وزارة الدفاع فى مصر ستدفع القسط الاول من قيمة الصفقة .

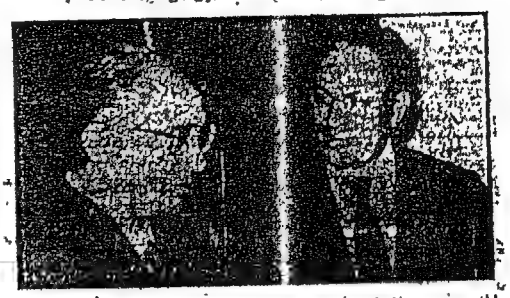

المشير عبد الحليم ابو غزالة واميليو كولومبو وزير خارجيه ايطاليا فى بداية اجتماعهمـا (صورة بالراديو للاهرام)

ومن ناحية اخرى أعلن المشـير أبوغزالة أن المتخصصين والفنيين فى مصر سيدرسون امكانيـات الطائرة الهليكوبتر الايطالية الجديدة من [طراز ١٢٩ – أيه] والتى تعتبر من افضل طائرات الهليكوبتر العسكرية – كما سيدرس الجانب المصرى امكانية حصول القوات الجوية على هـذه الطائرة الجديدة .

ومن المعروف ان نظام الدفاع الجوى من نظام سكاى جارد – يعتمد على مجموعة من المدفعيات والصـواريخ المضادة للطائرات واجهـزة رادار الانذار والالتقاط والتتبع – وان قواتنا طلبت منذ عامين تعديل هذا النظام الايطالى بصورة خاصة تتناسب مع مطالبنا وخبراتنا – وقد نفذت الشركة المنتجة – كونترنس – هذه التعديلات كما طلبتها مصر .

وجدير بالذكر أن مصر وايطاليـا وقعتا فى العـام الماضى بروتوكولا للتعاون العسكرى والفنى يقضى بتبادل الخبرات والانتاج المشترك بين البلدين

ويرى المراقبون هنـا أن الزيارة الراهنة للمشير أبو غزالة والمناخ الذى عكسته هذه الزيارة على كلا الجانبين ستدفع الى سرعة تنفيذ هذا البروتوكول فى كافة النواحى .

الأهرام
مركز الأهرام للتنظيم والميكروفيلم

المصدر : الاهـــــــرام
التاريخ : ٢٠ أبريـــل ١٩٨٣

ابوغزالة يزور السودان في مايو القادم

الخرطوم - ا . ش . ا - أعلن المشير عبد الحليم ابو غزالة نائب رئيس الوزراء ووزير الدفاع ، انه سيقوم بزيارة للسودان يوم ٢٥ مايو القادم للمشاركة في احتفالات السودان بالعيد الرابع عشر لثورة مايو .

وقد أدلى المشير ابو غزالة بهذا التصريح قبل مغادرته مطار الخرطوم عائدا الى القاهرة ضمن الوفد المرافق للرئيس حسني مبارك اثناء زيارة سيادته للخرطوم .

الأهرام
مركز الأهرام للتنظيم والتوثيق
المصدر
التاريخ ١ مايو ١٩٨٢

■ أبو غزالة فى الخرطوم :

أجراءات لدعم التكامل العسكرى بين مصر والسودان

الخرطوم فى١٩ — ا.ش.ا — صرح المشير محمد عبد الحليم أبو غزالة وزير الدفاع عقب لقائه بالرئيس السودانى جعفر نميرى اليوم بأن الرئيس نميرى طلب منه البدء فى اتخاذ اجراءات لتحقيق التكامل العسكرى بين القوات المسلحة فى مصر والسودان لتوفير الامن للبلدين وأن وفدا من قادة القوات المسلحة السودانية سيقوم قريبا بزيارة لمصر لدراسة المسائل التى تتضمن توحيد المصطلحات والبرامج فى المعاهد العسكرية فى البلدين .

وردا على سؤال حول المخططات التى تستهدف أمن السودان ومصر قال المشير أبو غزالة أن البلدين تربطهما اتفاقية الدفاع المشترك ونحن ننفذ هذه الاتفاقية ومستعدون لتنفيذ أكثر من ذلك لان تهديد السودان هو تهديد لمصر وتهديد مصر هو تهديد للسودان

وقد تسلم المشير أبو غزالة اليوم وسام الجمهورية السودانى من الطبقة الاولى من الرئيس جعفر نميرى .

وفى القاهرة صرح السيد صفوت الشريف وزير الدولة للاعلام بان زيارة المشير أبو غزالة للسودان زيارة عادية وليست مفاجئة كما ذكرت بعض الصحف والوكالات .

المصدر : الاهـــــــرام
التاريخ : ٣٠ مايـــو ١٩٨٢

■ ابو غزالة فى باريس :

مصر تحصل على طائرات ميراج ٢٠٠٠ الفرنسية

باريس : من محمد عبد المنعم

يجرى تزويد مصر بعدد من طائرات الميراج ٢٠٠٠ الفرنسية والتى تعد من احدث الطائرات القتالية فى العالم، الى جانب طائرات الميراج ٣ و ٥ والصواريخ كروتال المضادة للطائرات ومعدات وأجهزة فنية .

ويجرى المشير محمد عبد الحليم أبو غزالة نائب رئيس الوزراء ووزير الدفاع والانتاج الحربى الذى وصل الى باريس أول امس بصحبة الفريق طيار محمد عبد الحميد حلمى قائد القوات الجوية محادثات مع السيد شارل ارنو وزير الدفاع الفرنسى .

ويزور نائب رئيس الوزراء اليوم معرض لوبورجيه الدولى للطيران الذى يضم احدث ما وصلت اليه اوروبا فى الصناعات الجوية ، كما يزور بعض المنشآت العسكرية .

الأهرام
مركز الأهرام للتنظيم والميكروفيلم

المصدر : الأهرام
التاريخ : ٤ يونيو ١٩٨٣

■ عودة المشير أبو غزالة من باريس :

تطوير برامج التصنيع الحربى

التوسع فى انتاج الاسلحة الفرنسية

وصل الى القاهرة مساء امس المشير محمد عبد الحليم ابو غزالة نائب رئيس الوزراء ووزير الدفاع والانتاج الحربى بعد زيارة لفرنسا استغرقت خمسة ايام اجرى خلالها محادثات مع شارل ارنو وزير الدفاع الفرنسى — كما زار خلالها المعرض الدولى الخامس والثلاثين للطيران والفضاء .

وكان فى استقبال المشير ابو غزالة لدى وصوله الى القاهرة الفريق عبدرب النبى حافظ رئيس اركان حرب القوات المسلحة .

واعلن المشير ابو غزالة عن مباحثاته مع المسئولين الفرنسيين فى مجال الدفاع والصناعات الحربية فنالت الاساسية تطوير برامج التصنيع الحربى فى مصر وضغط مدة البرنامج الحالى وزيادة تحميل المصانع الحربية المصرية ومصانع الهيئة العربية للتصنيع بمعنى زيادة تشغيل وانتاجية هذه المصانع وزيادة مايتم انتاجه حاليا فى مصر من المعدات الحربية الفرنسية من طائرات وغيرها

وقال المشير ابو غزالة انه سيتم قبل نهاية شهر يونيو الحالى تقديم دراسة الى مصر تقوم بها الجهات المختصة فى فرنسا تتعلق بسبل وامكانات تطوير هذه المصانع ، وذلك فى ضوء ماقامت به مصر من مسح شامل للطاقات الحالية للمصانع الحربية المصرية ، وتتضمن الدراسة مقترحات حول خطة العمل لتطوير المصانع وتدريب الكوادر الفنية اللازمة كما تصاحب الدراسة عروضا فرنسية مرتبطة بالتنفيذ والتكاليف والميزانية

الأهرام
مركز الأهرام للتنظيم والميكروفيلم
المصدر : الأهرام
التاريخ : أغسطس ١٩٨٢

■ المشير ابو غزالة يعلن :

عقد اتفاقيات للتصنيع الحربى

تشمل صناعات الكترونية مع يوجوسلافيا

صرح المشير محمد عبد الحليم ابوغزالة نائب رئيس الوزراء ووزير الدفاع والانتاج الحربى بأن زيارته ليوجوسلافيا كانت ناجحة جدا ومثمرة وسوف تعطى دفعة كبيرة للانتاج الحربى المصرى ..

واضاف ان محادثاته فى بلجراد شملت التعاون المشترك فى جميع المجالات للقوات المسلحة من برية وبحرية وجوية وصناعات الكترونية ، كما شملت اتفاقات للتصنيع الكامل وقطع الغيار .

وسوف يحضر الى القاهرة قريبا وفود يوجوسلافية لوضع التفاصيل الدقيقة لكل ما اتفقنا عليه ليدخل مرحلة التنفيذ ، وقد ابدى المسئولون هناك استعدادا كبيرا للتعاون الى اقصى حد .

الأهرام
مركز الأهرام للتنظيم والميكروفيلم

المصدر : الاهـــــــــــرام
التاريخ : ١٦ أغســـــس ١٩٨٣

المشير ابو غزالة :
تيسيرات جديدة للمغتربين الذين تخلفوا عن التجنيد

صرح المشير محمد عبد الحليم ابو غزالة نائب رئيس الوزراء ووزير الدفاع بانه قد أصدر قرارات للتيسير على المصريين في الخارج لحل مشاكل التجنيد .. تنص القرارات على سفر وفود من القضاء العسكري وادارة التجنيد وبحث حالات المطلوبين للتجنيد والذين تجاوزت اعمارهم ثلاثين سنة ولم ينهوا الخدمة العسكرية . وقال ان هؤلاء الذين يقضي القانون بضرورة محاكمتهم عسكريا للتخلف عن التجنيد سوف تعقد محاكمة عسكرية لهم داخل السفارة او القنصلية المصرية ـ باعتبارها ارضا مصرية ـ وذلك للنظر في حالة كل فرد واصدار الحكم عليه ثم ارسال الاوراق الى القاهرة يتم التصديق عليها خلال ثلاثة ايام .. واضاف ان سبب ارسال الاوراق الى القاهرة لمراجعة البيانات . وبالنسبة للاحكام فان القانون يقضي بان تكون الحبس او الغرامة .. وسيقرر قصرها على الغرامة فقط وهي في حدود الف جنيه .

صرح المشير بهذا لعدد من المغتربين الذين التقوا حوله بعد الجلسة الافتتاحية لمؤتمر المصريين في الخارج .

الأهرام
مركز الأهرام للتنظيم والميكروفيلم
المصدر : الأهرام
التاريخ : [illegible]

■ ابو غزالة يقرر :

اخلاء قلعة قايتباى من الاشغال العسكرية للبدء في ترميمها

الاسكندرية — مكتب الاهرام :

قرر المشير محمد عبد الحليم ابو غزالة نائب رئيس الوزراء ووزير الدفاع اخلاء قلعة قايتباى فورا من الاشغالات العسكرية الموجودة بها تمهيدا لترميمها لما لها من مكانة تاريخية واثرية

وقد شكل الدكتور احمد قدرى رئيس هيئة الاثار لجنة فورية من يوسف الغويانى مدير عام المتحف اليونانى بالاسكندرية واحمد عبد الفتاح مدير منطقة آثار غرب الدلتا لتسلم قلعة قايتباى من القوات المسلحة والتى تسلمتها عام ١٧٧٠ .

وتجرى حاليا الاتصالات بين هيئة الاثار والمحافظة لتطوير الاستفادة من امكانيات القلعة ..

الأهرام
مركز الأهرام للتنظيم والميكروفيلم
المصدر : الأهرام
التاريخ : ١٧ أغسطس ١٩٨٣

المشير أبو غزالة يتحدث أمام المؤتمر اليوم

أعلن السيد البرت برسوم سلامة وزير الدولة لشئون المصريين فى الخارج ان المشير محمد عبد الحليم أبو غزالة نائب رئيس الوزراء ووزير الدفاع والانتاج الحربى سيتحدث صباح اليوم الى مؤتمر «المصريين فى الخارج».

الأهرام
مركز الأهرام للتنظيم والميكروفيلم
المصدر
التاريخ / أغسطس ١٩٨٣

المشير ابو غزالة فى لقائه مع المصريين بالخارج :

أول دبابة وعربة مدرعة تصنع فى مصر فى نهاية العام القادم

نجاح التصنيع الكامل للصاروخ «سام ٧» للدفاع الجوى

خطة للقوات المسلحة لتركيب مليون خط تليفونى جديد

لا يوجد جندى مصرى فى تشاد

وسنقف بجانب السودان

فى حالة تعرضها لأى تهديد

الأهرام
مركز التسليم والميكروفيلم
المصدر
التاريخ : ١٨ أغسطس ١٩٨٣

لا توجد اى نوايا عدوانية تجاه ليبيا

اعلن المشير محمد عبدالحليم ابو غزالة نائب رئيس الوزراء ووزير الدفاع والانتاج الحربى ان اول دبابة واول عربة مدرعة تصنع فى مصر وبايد مصرية ستخرج الى حيز الوجود فى نهاية العام القادم .. وقال المشير ابو غزالة ان مصانع الطائرات المصرية تقوم حاليا بتصنيع ٤٨٪ من اجزاء الطائرة ((الفاجيت)) ..

واعلن ان المصانع الحربية المصرية نجحت فى تصنيع كامل للصاروخ ((سام ٧)) للدفاع الجوى ، وسيبدأ الانتاج الفعلى لهذا الصاروخ فى بداية العام القادم الامر الذى يمثل الخطوة الاولى فى دخول مصر عهد صناعة الصواريخ الموجهة . بعد ان نجحت مصانعنا الحربية فى تحقيق الاكتفاء الذاتى لاحتياجات القوات المسلحة من مختلف انواع الذخائر الشرقية والغربية . وقال ان جهاز الخدمة الوطنية بالقوات المسلحة قام بتركيب ٢٥٠ الف تليفون وفرت ٣٦ مليون دولار للدولة وان خطتها تقضى بتركيب مليون خط تليفون جديد .

جاء ذلك فى لقاء المشير ابو غزالة باعضاء مؤتمر المصريين بالخارج .. والذى استغرق ٣ ساعات .

لا يوجد مصرى فى تشاد

وتحدث المشير ابو غزالة عن الوضع فى تشاد فاكد انه لايوجد جندى مصرى واحد فى تشاد الا انه اشار الى انه سبق ان قدمت مصر بعض المساعدات العسكرية لحكومة الرئيس حسين حبرى .

وحذر المشير ابو غزالة من انه اذا تطور الموقف فى تشاد بحيث اصبح يمثل تهديدا للسودان فان مصر ستقف بجانب السودان بكافة الطرق المباشرة وغير المباشرة .

وعن الموقف مع ليبيا .. قال وزير الدفاع انه لاتوجد اية نوايا عدوانية لنا تجاه ليبيا الا ان القذافى يسعى الى عدم استقرار المنطقة فى الوقت الذى نسعى فيه نحن الى الاستقرار .

تطوير القوات المسلحة

وتحدث المشير ابو غزالة عن خطة تطوير وتحديث القوات المسلحة فى

اطار تنويع مصادر السلاح ..فاشار الى انه تم تنفيذ ٨٠ فى المائة من خطة التحديث الاولى التى ستنتهى فى عام ١٩٨٦ مؤكدا على ان قدرة القوات المسلحة حاليا افضل مما كانت عيه لحظة دخولها فى معارك حرب اكتوبر .

الامن المصرى

وتناول المشير ابو غزالة فى لقائه باعضاء مؤتمر المصريين بالخارج مفهوم الامن القومى المصرى ومشتملاته من امن اقتصادى وسياسى واجتماعى وعسكرى مؤكدا على ان الامن العسكرى يعنى امتلاك قوه عسكرية قادرة تتلاءم مع تحقيق الاهداف السياسية للدولة من خلال ردع العدوان .

صراع القوى الكبرى

واستعرض المشير ابو غزالة المواجهات البرية والبحرية لصراع القوى الكبرى ومدى تاثير ذلك على الامن القومى المصرى .

واشار نائب رئيس الوزراء ووزير الدفاع الى ان منطقة الشرق الاوسط تحفل بعدد من الظواهر غير الطبيعيه التى تؤثر بشكل مباشر على الامن القومى وعلى الاستراتيجية العسكرية المصرية منها ظاهرة النمو العسكرى غير الطبيعى لعدد من بلدان المنطقة مثلما هو الحال فى اسرائيل وليبيا واثيوبيا الى جانب انتشار ظاهرة الحرب بالوكالة فى المنطقة لحساب الدول الكبرى الى جانب التفكك والتمزق العربى .

كما تناول المشير ابو غزالة مصادر تهديد الامن القومى المصرى وتاثير الامن القومى بمناطق التوتر والصراع الساخن فى المنطقة سواء فى تشاد او الحرب العراقية الايرانية والوضع المتدهور فى لبنان .

وعن الموقف فى لبنان حذر المشير ابوغزالة من مخاطر تقسيم لبنان .. مشيرا الى ان لكل من سوريا واسرائيل اهدافا وراء رفضهما الانسحاب من لبنان .

مشروعات جهاز الخدمة الوطنية

وقال المشير ان جهاز الخدمة الوطنية قام بتركيب ٢٥٠ الف تليفون وقد وفرت القوات المسلحة بهذا حوالى ٣٦ مليون دولار لمصر . وان الوزارة فى خطتها الجديدة زيادة تركيب الخطوط الى مليون خط .

انشات القوات المسلحة مزارع .واصبحت لا تشترى لحوما ولا بيضا ولا دواجن من الخارج ولكن القوات المسلحة باكملها تاكل من مزارعها .

فمثلا مزارع القوات المسلحة تنتج البيض بسعر ٤٫٦ مليم وتباع بستة قروش حسب تسعيرة وزارة التموين.

كما انشات ١٨ الف شقة للضباط وفى خطة ٨٤ تقرر انشاء ٣٢ الف شقه اخرى كما تم استصلاح ١٠ الاف فدان فى غرب النوبارية وان شاء الله بعد عام واحد سيتم انتاج الخضراوات كما ستبنى ٥ مصانع للخضار النصف مجهز فى مزارع القوات المسلحة .

وسيتم انشاء ٣٥٠ مطبخا حديثا فنحن نهدف الى تطوير حياة الجندى ورفع معنوياته بحيث يتم رفع مستوى القوات المسلحة عسكريا ونفسيا وثقافيا بحيث تكون مفخرة لكل مصرى .

كما اشار المشير ابو غزالة الى ان القوات المسلحة تقوم حاليا بانشاء خمسة مصانع لتعبئة الخضراوات الخاصة بافراد القوات المسلحة كما تم تزويد الوحدات العسكرية بـ ٣٥٠ مطبخا اليا حديثا .

واكد وزير الدفاع فى ختام اللقاء ان العلاقة بين الجندى والضباط فى القوات المسلحة المصرية هى العلاقة بين الاب والاخ والصديق .

الأهرام
مركز الأهرام للتنظيم والميكروفيلم

المصدر : الأهرام
التاريخ : ١٨ أغسطس ١٩٨٣

وقائع مؤتمر المصريين في الخارج

■ المشير أبو غزالة يعلن :

استحالة المواجهة العسكرية بين الأمريكيين والسوفيت بعد استقرار اللعبة الدولية بينهما

العالم الثالث سيظل الى أمد بعيد هو محور الصراع بين الكتلتين

القى المشير محمد عبد الحليم ابو غزالة نائب رئيس الوزراء ووزير الدفاع امام لجنة رعاية المصريين بالخارج امس محاضرة عن « الامن القومي المصري » اعلن فيها ان مفهوم الامن القومي المصري يهدف الى حماية مصالح الدولة ضد اي تهديد داخلي او خارجي والاستخدام الامثل لمقومات الدولة لتحقيق الغاية المثلى لها المتمثلة في سلامة اراضيها وشعبها ونظامها السياسي ومقدساتها .

واضاف ان هناك مجموعة من العوامل تؤثر على الامن القومي لاي دولة ، منها الموقع الجغرافي ومصر ملتقى للاشتراكات ويمر بها عبر قناة السويس ٥٥ ٪ من تجارة البترول العالمية ، ومن هنا فهي مطمع للدول العظمى التي تحاول دائما بث نفوذها والسيطرة على مقدرات المنطقة .

ويؤثر في الامن القومي ايضا خصائص الشعب ومدى استجابته للتطور وانعكاس ذلك سلبا او ايجابا على قواته المسلحة ، على ان اهم العوامل المؤثرة في الامن القومي لاي دولة هو القوة الاقتصادية حيث يتطلب تطور الصراع الى صدام مسلح احلال معدات واسلحة جديدة مكان الاسلحة التي استهلكت في ميدان المعركة بما يتطلبه هذا من قوة اقتصادية تستطيع شراء ما يلزم للاستمرار في الحرب وتحقيق الاهداف القومية . كما يبرز في هذا الصدد الدور الذي يمكن ان تلعبه القيادة السياسية في تحييد القوى التي يمكنها التأثير على سير المعركة في صالحنا ، ثم تأتي بعد ذلك القدرة العسكرية التي تعتبر الركيزة الاساسية لتحقيق متطلبات الامن القومي ، فالضعف والتراخي هما دعوة للعدوان وقوة الشعب القومية اليوم اساسها القوة العسكرية .

واستطرد المشير ابو غزالة الى مجموعة من الحقائق تتعلق بالامن القومي المصري اهمها بروز ثلاث تكتلات الاولى تتزعمها الاتحاد السوفيتي والثانية تضم امريكا واوروبا الغربية والثالثة كتلة العالم الثالث . وقد استقرت قواعد اللعبة الدولية بين الولايات المتحدة والاتحاد السوفيتي بحيث يصعب تصور مواجهة مسلحة بينهما حتى في اوروبا والمكان الوحيد الذي لم تستقر فيه اصول اللعبة الدولية هو العالم الثالث الذي سيظل الى امد بعيد محور صراع الكتلتين الشرقية والغربية .

والحقيقة الثانية تتعلق بظاهرة المواجهات البرية بين الدولتين العظميين فهناك مواجهة باردة في اوروبا بين حلف « الناتو » وحلف « وارسو » ومواجهة نصف ساخنة على الحدود الصينية السوفيتية واخرى ساخنة في

الأهرام
مركز الأهرام للتنظيم والتكنوفيلم

المصدر : الأهرام
التاريخ : ١٨ أغسطس ١٩٨٢

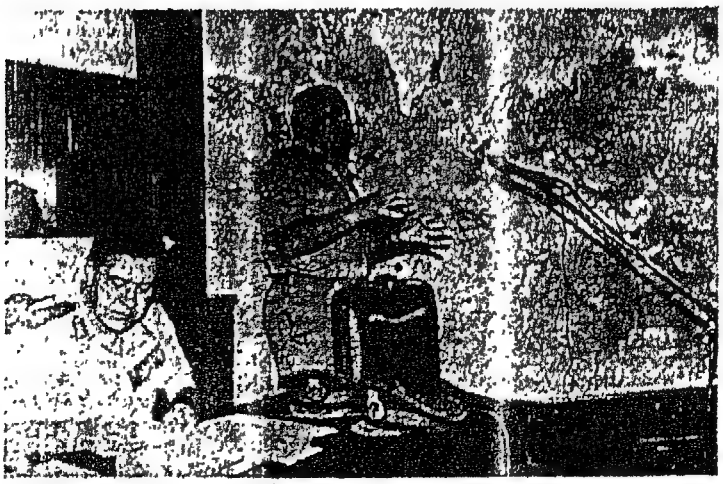

المشير محمد عبد الحليم ابو غزالة نائب رئيس الوزراء ووزير الدفاع يشرح ابعاد الامن القومى المصرى وعلاقته بالاستراتيجيات العالمية امس فى الكلمة التى القاها امام لجنة رعاية المصريين بالخارج .. (تصوير : نور صبيح)

ليتنام والخليج العربى بين ايران والعراق .

اما الحقيقة الثالثة التى يجب على المخطط الاستراتيجى المصرى ان يأخذها فى الاعتبار تتعلق بالمواجهات البحرية بين العملاقين حيث يوجد فى المحيط الاطلنطى مواجهة بين القوة الامريكية للمحيط الاطلسى والاسطول الشمالى السوفيتى والاسطول السادس الامريكى واسطول البحر الاسود السوفيتى فى البحر المتوسط والاسطول السابع الامريكى واسطول الجنوب السوفيتى فى المحيط الهندى وقوة المحيط الباسفيكى الامريكية واسطول الجنوب السوفيتى فى المحيط الهادى .

مثل هذه الاساطيل الضخمة التى تجوب البحار طولا وعرضا تريد قواعد وتسهيلات بحرية ومناطق تمركز لها كى تقوم بمهمتها ولا توجد منطقة مؤهلة لذلك أكثر من المنطقة التى يقع فيها العالم الثالث . وهناك سعى لا يكل من جانب الدولتين العظميين لايجاد مثل هذه القواعد للوصول الى اغلب من هدفهم الاصيل وهو السيطرة على منابع البترول .

ان ٥٥ ٪ من تجارة البترول فى العالم يخرج من الشرق الاوسط الذى ينتج أكثر من ٢١ مليون برميل يوميا ويستهلك ١٫٧ مليون برميل فقط ويعتبر المنطقة المصدر الرئيسى للولايات المتحدة واليابان وأوروبا الغربية .

ولقد استطاعت الولايات المتحدة واوروبا تحويل البترول من « سلعة استراتيجية » تستطيع التأثير فى السياسات الدولية الى « سلعة استهلاكية » حيث استطاعت الولايات المتحدة توفير التكنولوجيا الخاصة لاعادة ضخ البترول الى آبارها وتوفير احتياطى استراتيجى مناسب ، كما استطاعت أوروبا توفير احتياطيها من الطاقة البترولية بما يكفيها لمدة ٦ أشهر .

وعلى الرغم من ذلك فان الولايات المتحدة اذا كانت قد امنت اسعار البترول فانها حريصة مع أوروبا واليابان على أن يظل شريان الحياة متدفقا اليها لاسيما وان السوفيت يسعون عن طريق تأييد الاكراد فى العراق وتركيا وايران على تكوين دولة تدين لهم وتصلهم بسوريا فيكون لهم موطىء قدم فى المياه الدافئة بالبحر المتوسط ، كما انهم يؤيدون حركة « بلوشستان » المنفصلة لسلطنة عمان ليكونوا عبر افغانستان قريبين جدا من الخليج العربى ، بالاضافة الى أن حرمان الولايات المتحدة وحلفائها من بترول الخليج يعتبر هدفا فى حد ذاته اذا لم يكونوا — وهذا غير صحيح — طامعين فى بترول الخليج

الأهرام
مركز الأهرام للتنظيم والميكروفيلم
المصدر : الأهرام
التاريخ : سبتمبر ١٩٨٣

وزيرا دفاع مصر والصين
يؤكدان تعزيز العلاقات بين البلدين فى كافة المجالات

بكين — وكالة الانباء الصينية — اقام وزير الدفاع الوطنى الصينى جانج ايبينج حفل عشاء الليلة الماضية تكريما للمشير محمد عبد الحليم أبو غزالة نائب رئيس الوزراء ووزير الدفاع والانتاج الحربى الذى يزور الصين حاليا .

وقال الوزير الصينى فى كلمة القاها اثناء الحفل ان مصر والصين تعاونتا عن قرب فى الشئون الدولية منذ سنوات بروح التعاون المتبادل والمصالح المشتركة . واعرب عن اعتقاده بأن زيارة المشير أبو غزالة الحالية سوف تسهم فى تعزيز الصداقة بين الشعبين وجيشيهما .

وقال المشير أبو غزالة فى الكلمة التى رد بها على كلمة ايبينج انه يشعر بالفخر لزيارة الصين مرة اخرى بعد أن زارها عام ١٩٧٥ . واضاف ان احد الجوانب الهامة للسياسة الخارجية المصرية هو تعزيز التعاون المصرى مع دول العالم الثالث مثلما تفعل الصين واعرب عن أمله فى تعزيز التعاون بين البلدين فى اطار هذه السياسة كذلك اثنى المشير أبو غزالة على الاسهامات التاريخية الهامة لشعبى مصر والصين فى تقدم الانسانية .

الأهرام
مركز الأهرام للتنظيم والميكروفيلم
المصدر : [illegible]
التاريخ : ٢ سبتمبر ١٩٨٣

■ المشير ابو غزالة فى بكين :

مصر تعلق أهمية على تعزيز التعاون مع الصين

بكين — وكالات الانباء — اعلن المشير عبد الحليم ابو غزالة نائب رئيس الوزراء ووزير الدفاع أن الرئيس حسنى مبارك يعلق اهمية كبرى على تعزيز التعاون مع الصين ودول العالم الثالث الاخرى .

وأعرب المشير أبو غزالة — الذى أجرى مباحثات فى العاصمة الصينية — عن شكره للصين على مساعداتها وتعاونها العسكرى مع مصر . كما اطلع خلال مباحثاته الرئيس لى زيانيات على آخر التطورات فى الشرق الاوسط .

وقد أشاد الرئيس الصينى باستمرار نمو الصداقة والتعاون بين مصر والصين على مدى السنوات الثلاثين الاخيرة .